



VIII GOVERNO CONSTITUCIONAL



ORÇAMENTO GERAL DO ESTADO 2023

INVESTIMENTO PRODUTIVO E CRESCIMENTO
INCLUSIVO PARA AS GERAÇÕES FUTURAS



ELEMENTOS INFORMATIVOS

VOLUME II

VERSÃO APROVADA

Índice

Introdução	3
Enquadramento Legal.....	4

Volume I

a) Situação financeira e patrimonial do Estado e dos serviços e entidades do Setor Público Administrativo	6
b) Situação das operações de tesouraria e contas do Tesouro e dos serviços e entidades do Setor Público Administrativo.....	7
c) Programas orçamentais, incluindo os indicadores de avaliação do desempenho	8
d) Desempenho dos programas o exercício orçamental anterior.....	33
e) Demonstração orçamental e demonstração financeira do Fundo Petrolífero de Timor-Leste	82
f) Estimativa do Rendimento Sustentável Estimado para o próprio ano orçamental e no ano orçamental anterior	82
g) Relatório de auditor independente certificando os montantes das estimativas do Rendimento Sustentável a que se refere a alínea anterior	82
h) Estimativa de redução o Rendimento Sustentável Estimado nos exercício orçamentais subsequentes, por força de transferências a partir Fundo Petrolífero de montantes superior ao Rendimento Sustentável Estimado, caso tal seja previsto na proposta de lei do OGE	82
i) Relatório de auditor independente certificando as estimativas de redução do Rendimento Sustentável Estimado que se refere na alínea anterior	82
j) Números de trabalhadores do Setor Público Administrativo, por serviço e entidade e por natureza do veículo	106
k) Planos anuais dos serviços e entidades do Setor Público Administrativo – Volume III	110
l) Compromissos plurianuais dos serviços e entidades do Setor Público Administrativo	110
m) Vinculações externas e despesas obrigatórias dos serviços e entidades do Público Administrativo	110
n) Situação da dívida pública e das operações tesouraria do Tesouro e dos serviços e entidades do Setor Público Administrativo, com identificação do empréstimo contratados, das condições específicas e dos pagamentos relativos a juros e amortizações realizador por conta de cada empréstimo	112
o) Informação individualizada sobre despesas com parceria público-privadas	124
p) Informação individualizada sobre créditos e garantias concedidas pelo Estado.....	158
q) Situação financeira e patrimonial das empresas, fundações e Associações públicas ou com participação do Estado	158
r) Previsão da receita tributária cessante por tributo	161
s) Previsão de créditos dos serviços ou entidades modificados ou extintos.....	161
t) Outras informações consideradas necessárias pelo Governo	162
1. Fundo Infraestruturas;	162
2. Fundo Desenvolvimento Capital Humano;.....	238
3. Desenvolvimento Municípios	267

Volume II

4. Parceiro Desenvolvimento	371
5. Orçamento da Cidadania	418
6. Informação sobre Grandes Opções Plano (GOP)	418
7. Informação sobre Marcadores	482

8. Informação seluk.....	539
u) Previsão da receita contributiva, que permita verificar o montante da receita bruta e da transferência para o FRSS.....	544
v) Situação das operações de tesouraria e das contas do subsetor da Segurança Social	544
w) Composição da despesa anual por regime e por prestação	544
x) Projeção atualizada de longo prazo contendo os encargos com prestações diferidas e as contribuições do trabalhador e das entidades empregadoras	544
y) Elementos informativos sobre o Fundo Especial de desenvolvimento da Região Administrativa Especial de Oe-Cusse Ambeno e os seus investimentos	650
z) Justificação prevista na alínea d) do artigo 9.º da Lei n.º 9/2005, de 3 de agosto, republicada pela Lei n.º 12/2011, de 28 de setembro.....	785

Introdução

Nos termos do artigo 40.º da Lei de Enquadramento do Orçamento Geral do Estado (OGE) e da gestão financeira pública, a proposta de lei do OGE é acompanhada do relatório, dos desenvolvimentos orçamentais das despesas, dos desenvolvimentos orçamentais das receitas, e dos elementos informativos. Neste livro apresentam-se os elementos informativos.

Os elementos informativos visam apresentar informação qualitativa e detalhada sobre o estado das finanças públicas de Timor-Leste, para que o leitor forme uma imagem completa da situação financeira do Estado.

Além de informações de natureza financeira, os elementos informativos também apresentam os objetivos das políticas públicas seguindo a estrutura programática do orçamento, os resultados atingidos ao nível de cada programa no exercício orçamental anterior, a composição da força de trabalho do setor público, e os planos anuais dos serviços e entidades do Setor Público Administrativo.

O público-alvo do presente livro são os decisores políticos e os gestores das finanças públicas que precisam de informações detalhadas na preparação de estratégias e na tomada de decisões.

Em particular, os deputados do Parlamento Nacional têm de conhecer a situação detalhada das finanças do Estado, bem como os objetivos das políticas públicas a serem financiadas pelo OGE, e os recursos com que os diferentes serviços contam para a sua implementação, para fundamentar a aprovação do OGE ou, se considerarem necessário, propor as emendas pertinentes.

Para os membros do Conselho de Ministro, as informações presentes neste livro constituem um ponto de partida importante para a definição de prioridades, estratégias, e linhas gerais da ação política, considerando não só quais são os recursos que tem a sua disposição e os impactos financeiros que as suas decisões podem ter na situação geral do Estado, mais também para coordenar as suas atuações com as das outras entidades do Setor Público, procurando sinergias e evitando duplicidades.

Finalmente, para os gestores públicos os elementos informativos contêm toda a informação necessária para eles definirem planos de ação anual, alocar os recursos humanos e financeiros sob a sua gestão, e implementar as políticas que lhes foram adjudicadas para o próximo exercício orçamental.

Além disso, a comunidade empresarial e académica, assim como os profissionais das finanças públicas e da comunicação social, podem encontrar informações relevantes para as suas atividades neste livro.

A introdução deste nível de detalhe na apresentação da informação financeira e dos objetivos dos programas públicos representa um exercício de transparência e de prestação de contas à cidadania sem precedentes na gestão das finanças pública em Timor-Leste. A elaboração do presente livro não teria sido possível sem os investimentos realizados para progressivamente aumentar a capacidade e a qualidade dos recursos humanos e instituições do Setor Público. O presente livro é a melhor prova dos esforços do Estado de Timor-Leste para avançar na direção duma gestão mais eficiente, democrática, transparente e madura dos recursos públicos.

Desde o Ministério das Finanças gostaríamos de agradecer a todas as entidades e serviços que forneceram informações para a preparação de este livro, aos trabalhadores do setor público que o fizeram possível, e a todos os cidadãos que aproximem a sua consulta com curiosidade e determinação por contribuir à empresa coletiva que representa o desenvolvimento da nossa querida nação.

Enquadramento Legal

De acordo com o artigo 43.º da Lei Enquadramento do Orçamento Geral do Estado e da gestão financeira pública, a proposta de lei do OGE é acompanhada pelos seguintes elementos informativos:

Elemento	Lingua de Texto	Entidade responsável
a) Situação financeira e patrimonial do Estado e dos serviços e entidades do Setor Público Administrativo	Português	Ministério das Finanças
b) Situação das operações de tesouraria e contas do Tesouro e dos serviços e entidades do Setor Público Administrativo	Português	Ministério das Finanças
c) Elementos informativos sobre os programas orçamentais, incluindo os indicadores de avaliação do desempenho	Português	Ministério das Finanças
d) Elementos informativos sobre o desempenho dos programas o exercício orçamental anterior	Português	ANAPMA
e) Demonstração orçamental e demonstração financeira do Fundo Petrolífero de Timor-Leste	Português	Ministério das Finanças
f) Estimativa do Rendimento Sustentável Estimado para o próprio ano orçamental e no ano orçamental anterior	Português	Ministério das Finanças
g) Relatório de auditor independente certificando os montantes das estimativas do Rendimento Sustentável a que se refere a alínea anterior	Português	Ministério das Finanças
h) Estimativa de redução o Rendimento Sustentável Estimado nos exercício orçamentais subsequentes, por força de transferências a partir Fundo Petrolífero de montantes superior ao Rendimento Sustentável Estimado, caso tal seja previsto na proposta de lei do OGE	Português	Ministério das Finanças
i) Relatório de auditor independente certificando as estimativas de redução do Rendimento Sustentável Estimado que se refere na alínea anterior	Português	Ministério das Finanças
j) Números de trabalhadores do Setor Público Administrativo, por serviço e entidade e por natureza do veículo	Português	Ministério das Finanças e Comissão da Função Pública
k) Planos anuais dos serviços e entidades do Setor Público Administrativo	Português	ANAPMA
l) Compromissos plurianuais dos serviços e entidades do Setor Público Administrativo	Português	Ministério das Finanças
m) Vinculações externas e despesas obrigatórias dos serviços e entidades do Público Administrativo	Português	Ministério das Finanças
n) Situação da dívida pública e das operações tesouraria do Tesouro e dos serviços e entidades do Setor Público Administrativo, com identificação do empréstimo contratados, das condições específicas e dos pagamentos relativos a juros e amortizações realizador por conta de cada empréstimo	Português	Ministério das Finanças
o) Informação individualizada sobre despesas com parceria público-privadas	Português	Ministério das Finanças

p) Informação individualizada sobre créditos e garantias concedidas pelo Estado	Português	Ministério das Finanças
q) Situação financeira e patrimonial das empresas, fundações e Associações públicas ou com participação do Estado	Português	Ministério das Finanças
r) Previsão da receita tributária cessante por tributo	Português	Ministério das Finanças
s) Previsão de créditos dos serviços ou entidades modificados ou extintos	Português	Ministério das Finanças
t) Outras informações consideradas necessárias pelo Governo	Português, Tetum e English	Ministério das Finanças, FDCH e SGP
u) Previsão da receita contributiva, que permita verificar o montante da receita bruta e da transferência para o FRSS	Português	INSS
v) Situação das operações de tesouraria e das contas do subsetor da Segurança Social	Português	INSS
w) Composição da despesa anual por regime e por prestação	Português	INSS
x) Projeção atualizada de longo prazo contendo os encargos com prestações diferidas e as contribuições do trabalhador e das entidades empregadoras	Português	INSS
y) Elementos informativos sobre o Fundo Especial de desenvolvimento da Região Administrativa Especial de Oe-Cusse Ambeno e os seus investimentos,	Tetum	RAEOA
z) Justificação prevista na alínea d) do artigo 9.º da Lei n.º 9/2005, de 3 de agosto, republicada pela Lei n.º 12/2011, de 28 de setembro	Português	Ministério das Finanças

4. Parceiro Desenvolvimento

Acrônimos

ADB	Banco Asiático de Desenvolvimento
ATP	Portal de Transparência da Ajuda
CAC	Comissão Anticorrupção
CNE	Comissão Nacional de Eleições
CSB	Orçamento de fontes combinadas
DPs	Parceiros de desenvolvimento
UE	União Europeia
FAO	Organização Alimentar e Agrícola
GF	Fundo Global
GIZ	Deutsche Gesellschaft für Internationale Zusammenarbeit
GoTL	Governo de Timor-Leste
GEFTF	Fundo Fiduciário Global Environmental Facility
IFC	Corporação Financeira Internacional
OIT	Organização Internacional do Trabalho
OIM	Organização Internacional para as Migrações
JICA	Agência de Cooperação Internacional do Japão
KOICA	Agência de Cooperação Internacional da Coreia
MAF	Ministério da Agricultura e Pescas
MCC	Corporação Desafio do Milênio
MoEYS	Ministério da Educação, Juventude e Desportos
MNEC	Ministério dos Negócios Estrangeiros e Cooperação
MF	Ministério das Finanças
MdS	Ministério da Saúde
Mol	Ministério do Interior
MoJ	ministro da Justiça
MoPW	Ministério das Obras Públicas
MSA	Ministério da Administração Estatal
MSSI	Ministério da Solidariedade Social e Inclusão
CTM	Ministério dos Transportes e Comunicações
MTCI	Ministério do Turismo, Comércio e Indústria
ONG	Organização Não Governamental
Nova Zelândia	Programa de Ajuda da Nova Zelândia, Ministério das Relações Exteriores e Comércio
OFDA	Escritório de Assistência a Desastres Estrangeiros
OPM	Gabinete do primeiro-ministro
PSGs	Objetivos de construção da paz e do Estado
RDTL	República Democrática de Timor-Leste
ODS	Metas de desenvolvimento sustentável
SDP	Plano de Desenvolvimento Estratégico
SEFPOPE	Secretário de Estado da Formação Profissional e Política de Emprego

TLDPM	Reunião de Parceiros de Desenvolvimento de Timor-Leste
UN	Nações Unidas
PNUD	Programa de Desenvolvimento das Nações Unidas
UNICEF	Fundação das Nações Unidas para a Infância
UNFPA	Fundo de População das Nações Unidas
US\$	Dolar dos Estados Unidos
VOCÊ DISSE	Agência dos Estados Unidos para o Desenvolvimento Internacional
WB	Banco Mundial
PAM	Programa Mundial de Alimentos
WHO	Organização Mundial da Saúde

Parte 1: Assistência ao Desenvolvimento no Orçamento de Fontes Combinadas 2023

Conforme previsto no Artigo 23.4 (b) da Lei do Orçamento e Gestão Financeira de 15 de Outubro de 2009, o Orçamento Geral do Estado de Timor-Leste deve indicar financiamento por Parceiros de Desenvolvimento (PDs). O Orçamento de Fontes Combinadas (CSB), que é a combinação do orçamento geral do Estado e da assistência externa fornecida pelos PDs, é um conceito importante em Timor-Leste, uma vez que a assistência externa tem contribuído substancialmente para o desenvolvimento de Timor-Leste desde a sua independência. Embora o tamanho relativo da assistência externa como percentagem tenha diminuído como resultado da rápida expansão do orçamento do Estado nos últimos anos, a assistência externa tem ultrapassado consistentemente mais de US\$ 150 milhões por ano nos últimos 12 anos.

A assistência externa indicada no Livro Orçamentário nº 5 é parte integrante do CSB. Em 2023, os parceiros de desenvolvimento pretendem fornecer US\$ 1 63,7 milhões em assistência não-financeira.

A informação sobre assistência não creditícia contida neste Livro Orçamental contém a assistência externa a prestar por doadores multilaterais e bilaterais à República Democrática de Timor-Leste (RDTL). Inclui os projetos de assistência externa executados em colaboração direta com os Ministérios do Governo, bem como através de Organizações Não Governamentais (ONGs) e aqueles implementados principalmente de forma independente. No Capítulo 5, todos os projetos de assistência externa a Timor-Leste são apresentados de acordo com as instituições beneficiárias da RDTL. Note-se que a informação apresentada neste Livro Orçamental é derivada do Portal de Transparência da Ajuda (ATP), a base de dados governamental que os Parceiros de Desenvolvimento são responsáveis por fornecer dados sobre todas as suas contribuições. Orçamento Geral do Estado para 2021 e para efeitos mais gerais de coordenação e eficácia da ajuda, solicita-se aos PDs que atualizem trimestralmente o ATP. Todos os dados de assistência DP apresentados neste Livro Orçamentário foram gerados a partir de um conjunto de dados produzido no dia 19 de setembro 2022 salvo indicação em contrário. A ATP e esta publicação são lideradas pela Direcção Nacional de Mobilização, Gestão e Eficácia da Assistência Externa.

Parte 2: Planos Nacionais de Desenvolvimento

2.1 Plano Estratégico de Desenvolvimento 2011-2030

O Plano Estratégico de Desenvolvimento de Timor-Leste 2011-2030 (SDP) foi lançado em julho de 2011 e articula a visão de desenvolvimento de Timor-Leste para as próximas duas décadas. Baseia-se em “Timor-Leste 2020: Nossa Nação, Nosso Futuro”, e está alinhado com os Objetivos de Desenvolvimento do Milênio (ODM) das Nações Unidas. O PED é um pacote integrado de políticas estratégicas, que visa transformar

Timor-Leste de um país de baixo rendimento para um país de rendimento médio-alto, com uma população saudável, bem educada e segura até 2030.

O PED abrange quatro pilares: (1) Capital Social, (2) Desenvolvimento de Infraestrutura, (3) Desenvolvimento Económico e (4) Estruturas Institucionais. Cada pilar define as áreas e programas que precisam ser concluídos para alcançar a visão coletiva do PED.

O pilar Capital Social centra-se na construção de uma sociedade saudável e bem educada para responder às necessidades sociais do povo de Timor-Leste e promover o desenvolvimento humano. Abrange cinco áreas principais: Educação e Formação, Saúde, Inclusão Social, Ambiente e Cultura e Património.

O pilar do Desenvolvimento de Infraestrutura é garantir que a nação tenha a infraestrutura básica necessária para construir uma nação produtiva, sustentável, em crescimento e conectada. Abrange seis áreas: Estradas e Pontes, Água e Saneamento, Electricidade, Portos Marítimos, Aeroportos e Telecomunicações.

O pilar Desenvolvimento Económico visa alcançar uma economia próspera e moderna e empregos para o povo de Timor-Leste. Abrange cinco áreas: Desenvolvimento Rural, Agricultura, Petróleo, Turismo e Investimento do Setor Privado.

O pilar do Quadro Institucional ajudará a fornecer um quadro eficaz sobre o qual serão construídos os três outros aspectos do desenvolvimento de Timor-Leste. Abrange seis áreas: Segurança, Defesa, Negócios Estrangeiros, Justiça, Gestão do Setor Público e Boa Governação, Planeamento Estratégico e Investimento/Política Económica e Agência de Investimento.

Com a assinatura do Pacto de Desenvolvimento de Díli na Reunião de Timor-Leste e Parceiros de Desenvolvimento de 2011 (TLDPM), o Governo de Timor-Leste e os seus Parceiros de Desenvolvimento chegaram a um acordo que o PED será o quadro abrangente para todos os programas e projectos a alinhar no futuro.

2.2 Programa do VIII Governo Constitucional

O VIII Governo Constitucional tomou posse em 22 de junho de 2018. O Programa do Governo sintetiza as principais políticas públicas a adotar para reforçar e otimizar os setores de governação e os seus recursos, encurtando o caminho para transformar a visão 2030 em realidade e assenta em cinco setores-chave para o futuro do país:

- No setor de desenvolvimento do capital social , o programa apresenta um pacote de medidas para maximizar seu potencial, promovendo inclusão, empoderamento, qualificação e saúde;
- No setor do desenvolvimento de infraestruturas , considerado crucial para o desenvolvimento económico e social, o Governo pretende implementar uma rede infraestrutural de qualidade, garantindo uma boa relação custo-benefício e assim sustentar a produtividade, a criação de emprego e o desenvolvimento do setor privado;
- No sector do **desenvolvimento económico** , o programa apresenta medidas para a sua modernização e diversificação, dinamizando os sectores produtivos em torno de três indústrias essenciais - agricultura, turismo e petróleo - com medidas que estimulem a criatividade, a inovação, o empreendedorismo, possibilitando o aumento das oportunidades de rendimento, a melhoria produtividade, capacidade de geração de riqueza e criação de novos mercados;
- Na área da consolidação da governação , o Governo propõe continuar a investir no planeamento estratégico para uma economia moderna e diversificada, com o objetivo de criar 60 mil novos postos de trabalho por ano, reduzir a pobreza em 10% e crescimento médio da economia superior a 7% , aumentando a contribuição dos setores privado e produtivo e viabilizando a sustentabilidade fiscal.

- Na área da boa governação e combate à corrupção, o programa propõe a implementação de mecanismos de avaliação, desempenho e promoção dos princípios de transparência, responsabilização, integridade e liderança, de forma a aumentar a confiança na governação e aumentar a competência do setor público e eficiência.

2.3 O Novo Acordo para Engajamento em Estados Frágeis

O New Deal foi apresentado no 4º Fórum de Alto Nível sobre Eficácia da Ajuda em Busan, Coreia, em 2011. Desde então, mais de 44 países e organizações endossaram o New Deal, incluindo Timor-Leste. O New Deal orienta o envolvimento do desenvolvimento em países frágeis por meio da promoção de caminhos de propriedade e liderados pelo país para a paz e a resiliência.

O New Deal foi projetado para acelerar a eficácia do engajamento internacional. Ele representa a arquitetura de primeiros socorros da história para estados afetados por conflitos e apresenta três pilares interconectados; cinco objetivos de construção da paz e construção do Estado (PSGs); e dois marcos orientadores para a implementação: FOCUS, uma nova forma de engajamento, e TRUST, um conjunto de compromissos de doadores e países receptores.

Objetivos de Construção da Paz e do Estado (PSGs)

- Política inclusiva
- Segurança
- Justiça
- Fundamentos Econômicos
- Receita e Serviços

FOCO

- F: Avaliação da Fragilidade
- O: Uma Visão, Um Plano
- C: Compacto
- U: Use PSGs para monitorar o progresso
- S: Apoiar o Diálogo Político e a Liderança

CONFIAR EM

- T: Transparência
- R: Compartilhamento de Risco
- U: Use e Fortaleça os Sistemas Nacionais
- S: Reforçar as Capacidades
- T: Ajuda oportuna e previsível

A estrutura do New Deal orientará o planejamento liderado pelo país, mas cada processo será definido pelo contexto e desafios únicos de um país individual. Cada país – atores governamentais locais e nacionais juntamente com Parceiros de Desenvolvimento, sociedade civil e setor privado – desenvolverá sua própria compreensão do que significa o New Deal e estabelecerá seus próprios planos, metas e indicadores.

2.4 Política de Ajuda Externa

No dia 4 de julho de 2019, o Ministério das Finanças liderou a organização da Reunião Anual de Parceiros de Desenvolvimento de Timor-Leste. O evento focou na importância do Aprofundamento da Coordenação para o Financiamento do Desenvolvimento. Um dos principais temas de discussão foi a 'Política de Ajuda Externa - Políticas e Procedimentos para a Assistência Não Financeira' que foi aprovada pelo Conselho de Ministros a 26 de Junho. A política representa um passo significativo para melhorar a coordenação dos doadores e do Governo em várias áreas. É um reconhecimento da importância das contribuições dos

doadores, ao mesmo tempo em que reconhece que melhorias devem ser feitas para garantir que a assistência esteja sendo aproveitada em todo o seu potencial.

A Política de Ajuda Externa estabelece que todos os projetos dos doadores devem ser alinhados o mais próximo possível aos quadros de planejamento do Governo existentes, quanto maior a especificidade, melhor. Por exemplo, todos os projetos devem ser alinhados ao nível do subpilar do PED, ao nível do subprograma do Governo e, quando possível, os planos de ação anuais ministeriais e as estratégias setoriais. A razão para esta nova política é melhorar o alinhamento e, portanto, a coordenação com as atividades financiadas pelos doadores. Este alinhamento não se refere apenas ao financiamento, mas também a recursos, incluindo assistência técnica.

A política também descreve o processo pelo qual os doadores devem obter a aprovação do governo desde as fases de planejamento até a implementação, definindo limites claros e responsabilidades para instituições governamentais específicas.

É importante ressaltar que a Política de Ajuda Externa também estabelece áreas prioritárias para o apoio de doadores. Declarar claramente as áreas propostas pelo governo para apoio dos doadores agiliza os processos de planejamento dos doadores, pois indica aos doadores uma direção clara durante seus estágios de planejamento.

Caixa 1: Áreas Prioritárias para Assistência Externa	
<ul style="list-style-type: none">• Educação• Saúde• Combate à desnutrição• Juventude e Gênero• Agricultura e Desenvolvimento Rural• Turismo	<ul style="list-style-type: none">• Infraestrutura para crescimento, conectividade e acessibilidade• Água e saneamento• Integração regional• Desenvolvimento do Setor Privado• Gestão do Setor Público.

Outro marco importante da Política de Ajuda Externa é que ela apresenta aos doadores as preferências do Governo quanto à forma como a assistência é prestada, afirmando claramente que os doadores devem se esforçar para aderir ao uso dos sistemas do país, desde o canal de entrega usado para a assistência, até as preferências bancárias. Concretamente, isto significa que o Governo prefere o apoio orçamental directo e, caso este tipo de assistência não possa ser prestado, os doadores devem esforçar-se por trabalhar ao lado do governo como parceiro.

O Governo de Timor-Leste espera que a Política de Ajuda Externa conduza a uma melhor coordenação e relações entre os doadores e o Governo. Incentivar os doadores a fazer uso dos sistemas nacionais será um próximo passo importante nas relações Governo-doadores em Timor-Leste.

2.5 Harmonização dos Objetivos de Desenvolvimento Sustentável e do Plano Estratégico de Desenvolvimento

Timor-Leste é um Campeão Global dos Objetivos de Desenvolvimento Sustentável (ODS). O Governo de Timor-Leste adotou a Agenda 2030 e os Objetivos de Desenvolvimento Sustentável dois dias antes de serem formalmente adotados nas Nações Unidas na Assembleia Geral de 25 de setembro de 2015. No cenário global, o Governo de Timor-Leste trabalhou com o grupo g7+ de países para defender com sucesso um Objetivo 16 sobre paz, justiça e instituições eficazes.

Em 2017, o Governo de Timor-Leste iniciou um processo para desenvolver um roteiro nacional para alcançar os ODS. O Roteiro dos ODS de Timor-Leste é baseado no Plano Estratégico de Desenvolvimento 2011-2030 descrito acima. A figura abaixo mostra como os links foram estabelecidos entre os ODS e os SDPs. Desde 2015, o Governo de Timor-Leste tem vindo a concentrar-se a curto prazo na realização do Objetivo 2 dos ODS 'Nutrição e Segurança Alimentar', Objetivo 3 'Saúde' Objetivo 4 'Educação', Objetivo 6 'Água e Saneamento' e Objetivo 9 'A infraestrutura'.

Figura 2.5.1 Roteiro dos ODS de Timor-Leste

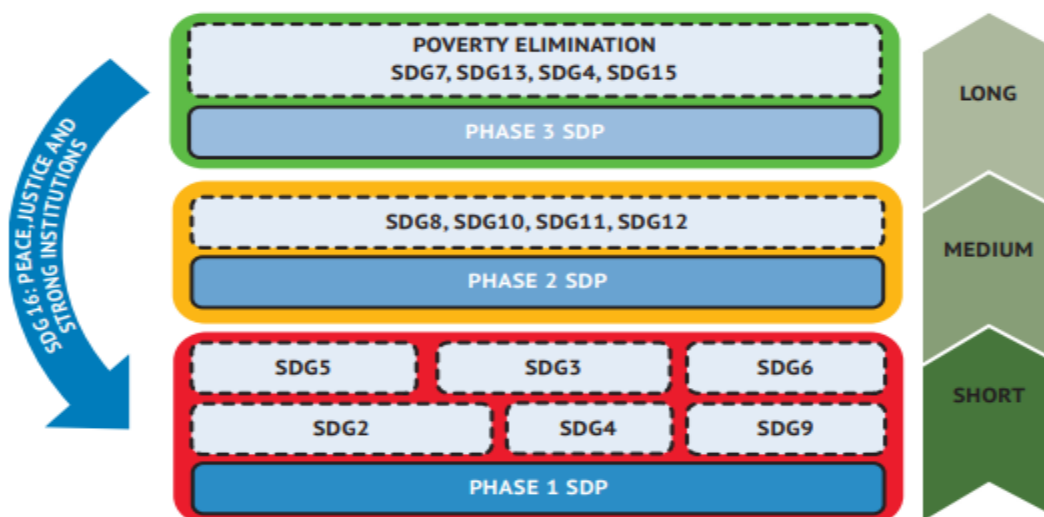

Parte 3: Tendência da Ajuda ao Desenvolvimento para Timor-Leste

3.1 Tendência geral

O montante da APD a Timor-Leste ultrapassou os 150 milhões de dólares a partir de 2016. Os parceiros de desenvolvimento estão relatando um total de US\$ 162,2 milhões a serem desembolsados em 2023 (US\$ 152,9 para atividades relacionadas ao setor governamental; US\$ 9,2 não governamentais). Isso pode ser uma indicação de que os níveis de apoio dos parceiros de desenvolvimento estão se estabilizando após o aumento dos gastos durante a pandemia de COVID e para ajudar nos efeitos do ciclone tropical Seroja em 2021.

Figura 3.1.1 Desembolsos não financeiros de parceiros de desenvolvimento 2018-2025 em milhões de dólares

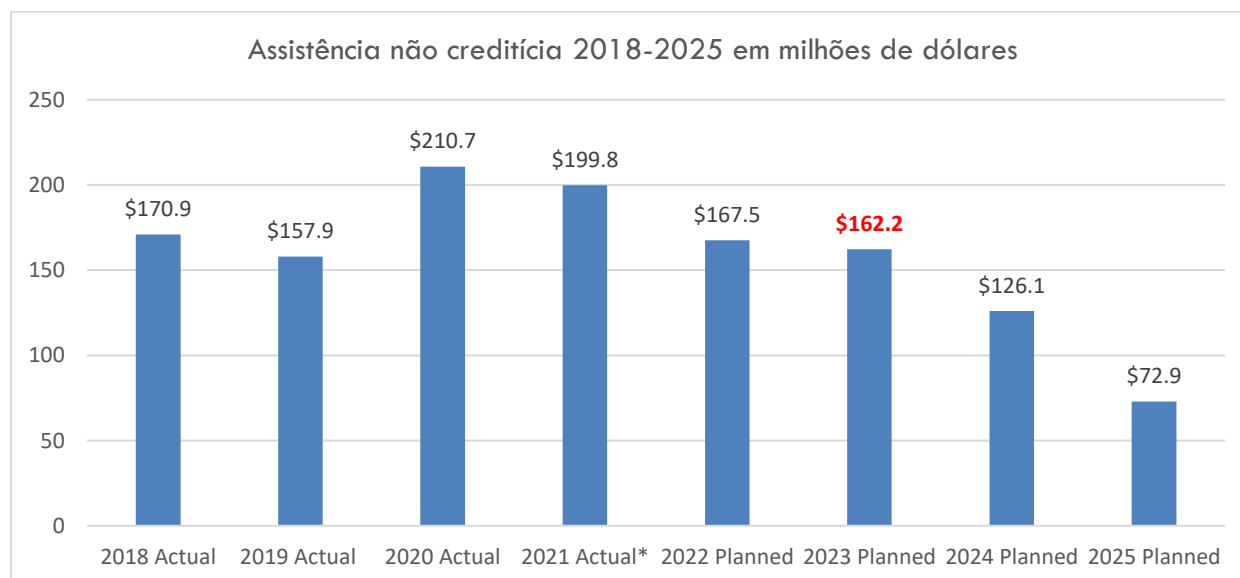

Fonte, Portal de Transparência da Ajuda

*os valores ainda devem ser considerados preliminares

Além disso, é importante observar que o financiamento previsto com mais de um ano de antecedência geralmente não é confiável. Isso se deve a várias razões, principalmente devido ao fato de que muitos doadores operam com orçamentos de um ano. O declínio dramático no financiamento mostrado nos próximos anos acima é baseado em dados coletados no nível do projeto, portanto, não inclui o financiamento de doadores que foi garantido, mas não comprometido com projetos específicos. Por exemplo, o próximo Compacto da Millennium Challenge Corporation não está incluído nesses números, embora provavelmente contribua significativamente para o cenário de financiamento dos doadores.

3.2 Parceiros de Desenvolvimento em Timor-Leste

Em 2023, os cinco grupos de doadores que estão programados para desembolsar os maiores montantes de financiamento são os seguintes: Governo da Austrália (\$ 44,3 milhões; 28,0% do total), Nações Unidas (\$ 22,9 milhões; 14%) Portugal (\$ 15,4 milhões; 9%), Japão (US\$ 14,2 milhões; 9%); e os Estados Unidos da América (US\$ 12,8 milhões, 8%).

Figura 3.2.1 2023 % de desembolsos não financeiros planejados por grupo de doadores*

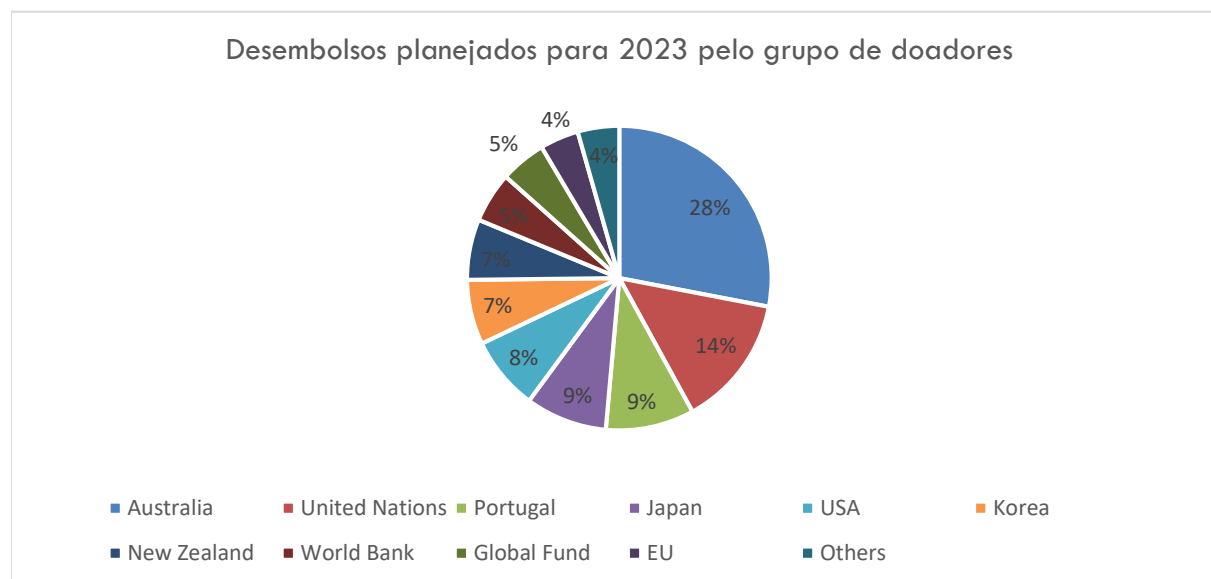

A tabela abaixo fornece um instantâneo dos principais projetos e programas de doadores financiados em 2023.

Tabela 1: Os 10 principais projetos doadores de 2023 com os maiores desembolsos não relacionados a empréstimos programados.

título do projeto	Parceiro de Desenvolvimento	Sub-pilares do SDP	2023Total em milhões de dólares
Parceria Austrália - Timor-Leste para o Desenvolvimento Humano - Sector da Saúde	Austrália	Agricultura	8.2

título do projeto	Parceiro de Desenvolvimento	Sub-pilares do SDP	2023Total em milhões de dólares
5530-Escola Portuguesa Ruy Cinatti – Centro de Ensino e Língua Portuguesa	Portugal	Educação e treinamento	7,8
Programa Australiano de Cooperação de ONGs (ANCP)	Austrália	<ul style="list-style-type: none"> • Agricultura • Saúde • Inclusão social • Justiça • Água e saneamento • Gestão do Setor Público e Boa Governança • Educação e treinamento 	7,5
10383 - Escolas de Referência de Timor-Leste - Centros de Formação	Portugal	Educação e treinamento	6.2
Salvaguardar as comunidades rurais e os seus bens físicos de desastres induzidos pelo clima em Timor-Leste.	PNUD	Educação e treinamento	5.7
Parceria para o Fortalecimento do Desenvolvimento das Aldeias e da Administração Municipal (PARTISIPA, antigo PNDS-SP)	Austrália	Segurança	5.2
Uma parceria para a Prosperidade Inclusiva / Paseria ba Prosperidade Inkuzivu (PROSIVU)	Austrália	Educação e treinamento	5.1
Programa Nacional de TB (NTP) e Sistemas Resilientes e Sustentáveis para a Saúde (RSSH)	Fundo Global	Desenvolvimento Rural	4,8
Timor-Leste: Projeto de Melhoria da Produtividade da Agricultura Sustentável (SAPIP) - P155541 - TFOA2869 & TFOA0236	Banco Mundial	Educação e treinamento	4,5
Projeto de Sustentabilidade do Sistema de Saúde	VOCÊ DISSE	Educação e treinamento	3.8

3.3 Alinhamento ao Plano Estratégico de Desenvolvimento

Como mencionado acima, o SDP 2011-2030 e o Programa do Governo são as estruturas abrangentes para todos os programas e projetos a serem alinhados. O desembolso planejado de PDs para cada pilar e subpilar do PED em 2021 é indicado na tabela abaixo. Deve-se notar que a tabela mostra simplesmente a quantidade de assistência externa em cada categoria do PED; não significa que todos os projetos estejam *estritamente* alinhados a apenas um subpilar.

Entre os quatro pilares, o *Capital Social* será o maior beneficiário de ajuda, aproximadamente \$99,6 milhões, ou 60,8% do total de desembolsos planejados em 2023. Este ano verá a continuação do apoio dos Parceiros de Desenvolvimento aos subpilares Saúde e Educação, representando um total combinado de 47,7% de todos os desembolsos planejados no ano. O terceiro maior subpilar do PED apoiado será a Gestão do Setor Público e a Boa Governança.

Tabela 2: Desembolsos Planejados para 2023 e Número de agências de DP de acordo com os pilares/subpilares do Plano Estratégico de Desenvolvimento 2011-2030 (somente sem empréstimos)

Plano Estratégico de Desenvolvimento 2011-2030				
Pilar	Subpilar	Nº de projetos	(US\$ milhões)	% Do total
Capital social	Saúde	25	40,4	24,7
	Educação e treinamento	22	37,7	23,0
	Inclusão social	20	16,0	10,7
	Meio Ambiente	10	2,6	1,6
	Indefinido	5	1,4	0,9
	Subtotal	n / D	98,1	60,8
Desenvolvimento Econômico	Agricultura	22	18,8	11,5
	Desenvolvimento Rural	7	13,6	8,3
	Investimento do Setor Privado	1	1,4	0,9
	Turismo	2	1,3	0,8
	Indefinido	4	0,4	0,2
	Subtotal	n / D	35,5	21,7
Estrutura institucional	Gestão do Setor Público e Boa Governança	20	14,0	8,5
	Segurança	4	5,4	3,3
	Justiça	3	0,7	0,4
	Indefinido	4	4,4	2,7
	Defesa	1	0,1	0,1
	Subtotal	n / D	24,5	15,0
Desenvolvimento de infraestrutura	Estradas e pontes	3	0,6	0,4
	Água e saneamento	4	1,9	1,1
	Portos marítimos	2	0,6	0,4
	Indefinido	1	0,1	0,1
	Eletricidade	1	0,1	0,1
	Subtotal	n / D	3,3	2,0
SDP indefinido		2	0,8	0,5
Total			162,2	100

Parte 4: Assistência Externa por Instituição Beneficiária

4.1 Assistência Externa por Instituições Beneficiárias da RDTL (não cedentes)

As tabelas a seguir fornecem um instantâneo mais detalhado do apoio planejado aos Parceiros de Desenvolvimento em 2021. Cada tabela mostra os projetos que os PDs implementarão que trabalham diretamente com o Governo ou cujos resultados e resultados beneficiam esse Ministério. Estas tabelas fornecem às instituições beneficiárias do Governo os detalhes necessários para criar orçamentos mais informados pelas contribuições dos parceiros de desenvolvimento. Observe que apenas os ministérios programados para receber apoio de 2021-2024 foram incluídos.

Tabela 3: Assistência Externa por Instituição Beneficiária da RDTL

Agência do governo	Desembolso Planejado em US\$ Milhares 2023-2025			Contagem de projetos
	2023	2024	2025	
Ministério da Saúde	33.499	24.972	15.972	29
Ministério da Educação, Juventude e Desporto	33.242	31.157	9.627	18
Ministério da Agricultura e Pescas	18.509	10.682	3.800	20
Ministério da Administração Estatal	9.697	5.731	5.177	7

Ministério das Finanças	9.374	9.408	9.291	12
Secretaria de Estado do Meio Ambiente	7.086	5.531	0	7
Agência beneficiária: indefinida	6.681	6.113	4.915	8
Ministério da Solidariedade Social e Inclusão	5.111	4.735	4.760	10
Ministério do Interior	6.177	584	0	10
Secretário de Estado da Igualdade e Inclusão	4.673	3.130	2.165	8
Ministério do Ensino Superior, Ciência e Cultura	3.947	1.405	1.326	5
Ministério das Obras Públicas	3.013	3.651	1.945	9
Ministério do Turismo, Comércio e Indústria	2.861	1.773	1.026	7
Gabinete do primeiro-ministro	2.606	1.976	1.026	4
Comissão de Serviço Público	2.441	2.016	1.248	4
Ministério dos Transportes e Comunicações	1.227	2.600	578	3
Ministério dos Negócios Estrangeiros e Cooperação	870	356	0	9
ministro da Justiça	793	552	517	4
Parlamento Nacional	520	520	520	1
Secretário de Estado da Comunicação Social	358	0	0	1
Secretário de Estado da Proteção Civil	122	0	0	2
Ministério do Planeamento e Território	72	113	105	1
Secretaria de Estado da Política de Formação Profissional e Emprego	34	0	0	1
Apoio ao Setor Governamental	152.913	117.003	63.997	130
Setor não governamental	9.270	9.087	8.937	10
Total geral	162.183	126.089	72.934	

4.1.1 Ministério da Saúde

O Ministério da Saúde deve ser o maior beneficiário do apoio de parceiros de desenvolvimento em 2023, totalizando US\$ 33,5 milhões, ou quase 21% de todo o apoio no próximo ano.

Título do Projeto de Apoio ao Ministério da Saúde	Descrição do Projeto	Doador	SDP	Em US\$ Milhares		
				Plano 2023	Plano 2024	Plano 2025
Parceria Austrália - Timor-Leste para o Desenvolvimento Humano - Sector da Saúde	A parceria da Austrália com o Ministério da Saúde (MS) apoia a prestação de serviços de saúde primários de qualidade e inclusivos, desenvolvendo a capacidade dos prestadores de serviços de linha de frente (parteiras, médicos) para fornecer serviços de saúde inclusivos em suas unidades de saúde relevantes; prestação de serviços de planeamento familiar e educação em saúde sexual e reprodutiva (SSR); apoio aos serviços de saúde mental; criar demanda por serviços de saúde materno-infantil por meio do programa Liga Inan e modelo de monitoramento de saúde baseado na comunidade; criar um serviço de transporte de ambulâncias de alta qualidade e totalmente funcional para fornecer serviços de saúde de emergência a todos os timorenses. A PHD está também a apoiar o Ministério da Saúde para facilitar melhorias no saneamento em Viqueque e Lautem com o objectivo de alcançar o estatuto ODF em ambos os Municípios. O PHD também fornece consultoria técnica ao governo e seus parceiros sobre desenvolvimento específico e sensível à nutrição, inclusão de deficiência, igualdade de gênero e empoderamento de mulheres e meninas por meio da saúde.	Governo da Austrália	Capital social	8.226	8.226	8.226
Programa Nacional de TB (NTP) e Sistemas Resilientes e Sustentáveis para a Saúde (RSSH)	O MoH-NTP e as Direções relevantes implementarão os serviços de TB e RSSH por meio de doação do Fundo Global para o período 2021-23 como seu Principal Beneficiário (PR). O MISAU apoiará a apropriação nacional e desenvolverá a capacidade nacional de implementação. As responsabilidades de implementação dos serviços de TB e RSSH em todos os níveis, que são integrados ao sistema geral de saúde, são feitas por meio de plano de trabalho definido, diretrizes operacionais do NTP e reuniões trimestrais de coordenação entre PR, Sub-Recipientes e parceiros técnicos.	O Fundo Global de Combate à Aids, Tuberculose e Malária	Capital social	4.791	0	0
Projeto de Sustentabilidade do Sistema de Saúde	A Atividade de Sustentabilidade do Sistema de Saúde da USAID em Timor-Leste faz parte do projeto de Sustentabilidade do Sistema de Saúde Local da USAID, uma iniciativa global para ajudar os países a alcançar sistemas de saúde sustentáveis e autofinanciados e apoiar o acesso à cobertura universal de saúde e melhorar a saúde e o bem-estar. ^[1] _[SEP]	Agência dos Estados Unidos para o Desenvolvimento Internacional	Capital social	3.800	3.800	0
Prioridade Estratégica 1: PLANO DE TRABALHO DE	Fortalecer a Cobertura Universal de Saúde (CUS): 1). Sistemas de saúde fortalecidos em apoio à cobertura universal de saúde sem dificuldades financeiras, incluindo equidade de acesso com base em gênero, idade, renda e deficiência; 2)	Organização Mundial da Saúde	Capital social	2.049	2.151	0

Título do Projeto de Apoio ao Ministério da Saúde	Descrição do Projeto	Doador	SDP	Em US\$ Milhares		
				Plano 2023	Plano 2024	Plano 2025
ATIVIDADES TLS 2020-21 SP-1 Cobertura Universal de Saúde (UHC)	Melhoria do capital humano ao longo da vida; 3) Doenças não transmissíveis prevenidas, tratadas, gerenciadas e seus fatores de risco controlados, e a saúde mental priorizada e melhorada; 4). Eliminação e erradicação aceleradas de doenças transmissíveis de alto impacto; 5). Resistência antimicrobiana diminuída					
Programa Nacional de HIV/AIDS (NAP)	O MdH-NAP como Principal Beneficiário (PR) apoiará a apropriação nacional e desenvolverá a capacidade nacional para a implementação do programa. O programa implementará os seguintes módulos: Módulos de prevenção para HSH, FSW e TG; Testagem Diferenciada de HIV; Tratamento, cuidados e apoio; Atividades Colaborativas HIV-TB; PTV; Direitos humanos; e Sistemas de Informação de Gestão em Saúde e M&A	O Fundo Global de Combate à Aids, Tuberculose e Malária	Capital social	1.975	0	0
TOMAK-Agricultura para a Prosperidade (Timor-Leste)	O TOMAK é o principal programa de desenvolvimento rural da Austrália em Timor-Leste, com base na programação anterior que estabeleceu um profundo envolvimento com as comunidades rurais. O Programa está actualmente a trabalhar em 66 sucos em três municípios (Baucau, Bobonaro e Viqueque) com um foco principal na melhoria da segurança alimentar e nutricional das famílias, e ajudar as famílias rurais a envolverem-se em mercados agrícolas rentáveis. O TOMAK começou em junho de 2016 e será executado por um período inicial de cinco anos, com possibilidade de prorrogação por mais cinco anos até 2026.	Governo da Austrália	Desenvolvimento Econômico	1.618	1.618	1.618
Reforçar a preparação e resposta às doenças infecciosas em Timor-Leste	Nenhuma informação fornecida	Agência Coreana de Cooperação Internacional	Capital social	1.417	1.310	1.040
Programa de Saúde do UNICEF	O UNICEF apoiará o Ministério da Saúde e o SAMES para melhorar a saúde materna, neonatal e infantil (SMNI), incluindo cuidados pré-natais, cuidados essenciais ao recém-nascido, cuidados pós-natais, imunização e gestão comunitária de casos de pneumonia e diarreia, apoiando os esforços para a cobertura universal de saúde. O UNICEF se concentrará no fortalecimento de sistemas para melhorar a prestação de serviços e promover o comportamento e as práticas da família e da comunidade em torno da SMNI e da saúde do adolescente. Para garantir a sinergia de esforços e impacto, as intervenções convergirão com as intervenções de nutrição a nível local.	Fundação das Nações Unidas para a Infância	Capital social	1.227	1.227	1.227
Programa de Nutrição do UNICEF	O UNICEF apoiará o Ministério da Saúde e o SAMES para acelerar os esforços para melhorar a cobertura de intervenções nutricionais de alto impacto para crianças menores de cinco anos e para mulheres grávidas e lactantes, incluindo a melhoria da ingestão de nutrientes e cuidados de mães grávidas, alimentação e	Fundação das Nações Unidas para a Infância	Capital social	1.227	1.227	1.227

Título do Projeto de Apoio ao Ministério da Saúde	Descrição do Projeto	Doador	SDP	Em US\$ Milhares		
				Plano 2023	Plano 2024	Plano 2025
	cuidados de bebês e crianças pequenas práticas, detecção e tratamento da desnutrição aguda, fornecimento de suplementos de micronutrientes, desparasitação e uso de sal iodado. O UNICEF apoiará a implementação de políticas, estratégias e diretrizes nacionais multissetoriais de nutrição; fortalecimento dos mecanismos de governança, coordenação e responsabilização; comunicação de mudança social e comportamental; e geração e uso de evidências para informar programas e políticas. O UNICEF apoiará o Ministério da Saúde e o SAMES para acelerar os esforços para melhorar a cobertura de intervenções nutricionais de alto impacto para crianças menores de cinco anos e para mulheres grávidas e lactantes, incluindo a melhoria da ingestão de nutrientes e cuidados de mães grávidas, práticas de alimentação e cuidados de lactentes e crianças pequenas, detecção e tratamento de desnutrição aguda, fornecimento de suplementos de micronutrientes, desparasitação e uso de sal iodado. O UNICEF apoiará a implementação de políticas, estratégias e diretrizes nacionais multissetoriais de nutrição; fortalecimento dos mecanismos de governança, coordenação e responsabilização; comunicação de mudança social e comportamental; e geração e uso de evidências para informar programas e políticas.					
Programa Nacional da Malária (NMP)	O MoH-NMP como Principal Beneficiário (PR) apoiará a apropriação nacional e desenvolverá a capacidade nacional para a implementação do programa. O programa irá prevenir o restabelecimento da transmissão do paludismo em Timor-Leste, manter a mortalidade zero devido ao paludismo adquirido localmente e visar obter a certificação livre de paludismo da OMS.	O Fundo Global de Combate à Aids, Tuberculose e Malária	Capital social	1.218	0	0
DIGA NÃO AOS 5S (fome, helmintíases transmitidas pelo solo, doenças de pele, tabagismo e bebidas açucaradas/alcoólicas) na escola	Os principais objetivos deste projeto de quatro anos, no valor de US\$ 7,86 milhões, são fornecer às crianças em idade escolar um pacote de saúde primária e educação em saúde para mitigar os riscos de doenças nas escolas, a fim de proporcionar um ambiente seguro e saudável, bem como uma escola segura e nutritiva. refeições .	Agência Coreana de Cooperação Internacional	Capital social	972	1.050	450
Prioridade Estratégica 4 (SP-4): Serviços Corporativos e Ambiente Favorável	OMS mais eficaz e eficiente para melhor apoiar os países: liderança e capacitação da OMS para 1). Fortalecimento da liderança, governança, gestão e advocacia para a saúde; 2). Melhor gestão dos recursos financeiros, humanos e administrativos para transparência, uso eficiente de recursos e entrega eficaz de resultados; 3). Capacidade reforçada do país em dados e inovação	Organização Mundial da Saúde	Capital social	933	1.050	0
Programa de Educação e Nutrição	Programa de Educação e Nutrição HATUTAN: McGovern-Dole International Food for Education and Child Nutrition Program, financiado pelo Departamento de	Embaixada dos Estados Unidos	Capital social	734	0	0

Título do Projeto de Apoio ao Ministério da Saúde	Descrição do Projeto	Doador	SDP	Em US\$ Milhares		
				Plano 2023	Plano 2024	Plano 2025
HATUTAN (Beneficiário é o Ministério da Saúde)	Agricultura dos EUA, é um programa de cinco anos para melhorar a alfabetização, aprendizagem, saúde e nutrição de crianças e adultos em Timor-Leste através de intervenções abrangentes, coordenadas e baseadas em evidências. O programa funciona em 4 municípios: Ainaro, Ermera, Liquiça e Manatuto apoiando o programa de alimentação escolar em todas as escolas pré-escolares e primárias (440 escolas) e apoio à saúde comunitária, literacia dos alunos e gestão escolar em metade destas escolas e suas comunidades vizinhas (220) visando as escolas mais rurais e remotas.					
Capacitação em Diagnóstico e Gestão da Tuberculose em Timor-Leste	Este projeto visa aumentar a taxa de pacientes diagnosticados com TB, prestando o serviço à comunidade, bem como fornecendo o serviço técnico ao Programa Nacional de TB (NTP) para melhorar o sistema de gestão da TB	Agência Coreana de Cooperação Internacional	Capital social	643	1.177	0
Plano de Ação Nacional de VBG	Apoiar o fortalecimento da capacidade de instituições governamentais relevantes e organizações não governamentais para implementar o plano de ação nacional sobre VBG	Fundo de População das Nações Unidas	Capital social	410	410	410
Prioridade Estratégica 2: PLANO DE TRABALHO DE ATIVIDADES TLS 2020-21 SP-2 Emergências de Saúde	Pessoas melhor protegidas de emergências de saúde: Capacidades nacionais, regionais e globais fortalecidas para melhor proteger as pessoas de epidemias e outras emergências de saúde e garantir que as populações	Organização Mundial da Saúde	Capital social	394	443	0
SRH integrado	Apoiar o fortalecimento da capacidade do sistema nacional de saúde para fornecer serviços integrados de saúde sexual e reprodutiva e HIV, de alta qualidade e baseados em direitos, incluindo disponibilidade e aumento da demanda por planejamento familiar, resposta à violência baseada em gênero, de acordo com o pacote de serviços essenciais, serviços e encaminhamentos de HIV sem estigma, inclusive em ambientes humanitários	Fundo de População das Nações Unidas	Capital social	850	850	1.700
o Projeto de Fortalecimento da Capacidade Diagnóstica do SARS-CoV-2 no Laboratório Nacional	Reforçar a capacidade dos serviços de testes de diagnóstico de COVID-19 e outras doenças infecciosas através da introdução do equipamento de teste de PCR	Governo do Japão	Estrutura institucional	168	0	0
PIP (Estrutura de Preparação para a Gripe Pandêmica)	PIP (Estrutura de Preparação para a Gripe Pandêmica): 1). Os sistemas nacionais de laboratório e vigilância da gripe contribuem para o GISRS para avaliação oportuna de risco e medidas de resposta; 2). Os planos nacionais de preparação	Organização Mundial da Saúde	Capital social	162	182	0

Título do Projeto de Apoio ao Ministério da Saúde	Descrição do Projeto	Doador	SDP	Em US\$ Milhares		
				Plano 2023	Plano 2024	Plano 2025
	para a gripe pandêmica são atualizados no contexto da preparação para todos os perigos e da segurança global da saúde.					
Relacionamentos saudáveis para um futuro sem violência	A Atividade aplicará uma abordagem de pessoa para pessoa para reduzir a VBG com o objetivo de que 'Relações saudáveis e não discriminatórias sejam demonstradas por indivíduos, famílias, comunidades e portadores de deveres'. Promover relacionamentos saudáveis e não violentos, principalmente entre parceiros íntimos, entre adolescentes e seus pais e entre adolescentes/jovens. Reúna esses grupos conflitantes para criar diálogo e reconstruir relacionamentos fraturados, trabalhando para mudar comportamentos e atitudes, bem como as normas de gênero subjacentes e estruturas sociais desiguais que impulsionam a VG. A Atividade trabalhará com os profissionais de saúde para promover o diálogo sobre a prevenção da VBG e fortalecer a sua capacidade de apoiar os sobreviventes da VBG.	Agência dos Estados Unidos para o Desenvolvimento Internacional	Capital social	162	0	0
Prioridade Estratégica 3: PLANO DE TRABALHO DE ATIVIDADES TLS 2020-21 SP-3	Pessoas que desfrutam de melhor saúde e bem-estar: impactos na saúde das mudanças climáticas, riscos ambientais e outros determinantes da saúde abordados, inclusive em pequenos Estados insulares em desenvolvimento e outros ambientes vulneráveis	Organização Mundial da Saúde	Capital social	119	125	0
Desenvolvimento de Capacidade para Estabelecer Cadeia de Suprimentos Médicos e Prestação de Serviços sob a Influência do COVID-19	Nenhuma informação fornecida	Agência de Cooperação Internacional do Japão	Estrutura institucional	116	0	0
Harmonia: Comunidades Acabando com a Violência Baseada em Gênero	Nenhuma informação fornecida	Agência dos Estados Unidos para o Desenvolvimento Internacional	Capital social	101	0	0
FED/2019/408172 - Assistência Técnica ao Programa de Apoio à Cooperação II (CSF II)	Aumentar a eficácia dos serviços NAO na prestação da cooperação para o desenvolvimento UE - Timor-Leste.	União Europeia	Estrutura institucional	66	0	0

Título do Projeto de Apoio ao Ministério da Saúde	Descrição do Projeto	Doador	SDP	Em US\$ Milhares		
				Plano 2023	Plano 2024	Plano 2025
OCR (Resposta a Surtos e Crises)	Em emergências e desastres agudos/imprevistos com consequências para a saúde pública, o Quadro de Resposta a Emergências implementado	Organização Mundial da Saúde	Capital social	49	51	0
O programa de voluntários australianos (AVp)	O Programa de Voluntariado Australiano oferece oportunidades para australianos qualificados contribuírem para o programa de desenvolvimento do governo, realizando tarefas que constroem ligações interpessoais e capacitam organizações anfitriãs em setores como saúde, educação, desenvolvimento rural, governança, turismo e direito e justiça. Os voluntários australianos apoiam a capacidade das organizações anfitriãs de fornecer resultados de desenvolvimento eficazes e sustentáveis e promover uma percepção positiva da Austrália na região do Indo-Pacífico por meio da contribuição de voluntários	Governo da Austrália	Capital social	45	45	45
Auxílio à Coordenação de Projetos (Transversal)	O segmento do programa nacional do UNFPA que descreve atividades específicas com relevância direta para o programa como um todo, mas que não pode ser atribuída a uma área programática específica, como eventos/atividades gerais de comunicação do mandato do UNFPA, revisão anual do programa do UNFPA, avaliação do programa do UNFPA no país, treinamentos que atribuem ao programa geral e não à área específica do programa etc.	Fundo de População das Nações Unidas	Capital social	30	30	30
				33.499	24.972	15.972

4.1.2 Ministério da Educação, Juventude e Desporto

O Ministério da Educação, Juventude e Esporte, inclui o Secretário de Estado da Juventude e Esporte e está programado para ser o segundo maior beneficiário de programas financiados por parceiros de desenvolvimento, totalizando US\$ 33,2 milhões, ou 20,3% de todos os desembolsos programados para 2023.

Título do Projeto de Apoio ao Ministério da Saúde	Descrição do Projeto	Doador	SDP	Em US\$ Milhares		
				Plano 2023	Plano 2024	Plano 2025
5530-Escola Portuguesa Ruy Cinatti – Centro de Ensino e Língua Portuguesa	Providenciar oportunidades de ensino, do pré-escolar ao 12º ano, a cerca de 800 alunos, segundo o modelo educativo português.	Portugal	Capital social	7.791	11.443	0
10383 - Escolas de Referência de Timor-Leste - Centros de Formação	Apoio ao desenvolvimento do sistema de educação pré-escolar e do ensino básico e secundário de Timor-Leste: estabelecimento, pelo Ministério da Educação de Timor-Leste, de 13 escolas modelo, uma por cada distrito, com o objectivo de contribuir para o desenvolvimento do sistema educativo em Timor-Leste.	Portugal	Capital social	6.223	6.223	0

Título do Projeto de Apoio ao Ministério da Saúde	Descrição do Projeto	Doador	SDP	Em US\$ Milhares		
				Plano 2023	Plano 2024	Plano 2025
Projeto de Fortalecimento e Transformação da Educação Básica (P166744) - TFOB2130	Melhorar o ambiente de aprendizagem das escolas de educação básica e aumentar a eficiência e a equidade dos programas de educação básica.	Banco Mundial	Capital social	3.000	3.350	1.500
Parceria Austrália - Timor-Leste para o Desenvolvimento Humano - Sector da Educação	A parceria da Austrália com o Ministério da Educação, Juventude e Esportes (MoEYS) melhora a prática de ensino em sala de aula (na educação básica) por meio de uma combinação de treinamento e orientação em linha e o uso oportuno de evidências e feedback. Assistência adicional é fornecida para a formação inicial de professores, distribuição de currículo e atividades de alfabetização para incentivar o desenvolvimento de uma cultura de leitura. O investimento apoia a implementação do currículo de educação básica do Ministério, que inclui práticas de ensino centradas na criança. O PHD também fornece consultoria técnica ao governo e seus parceiros sobre desenvolvimento sensível à nutrição, inclusão de deficiência, igualdade de gênero e empoderamento de mulheres e meninas por meio da educação.	Governo da Austrália	Capital social	2.907	2.907	2.907
Programa de Educação Básica do UNICEF (Aprendizagem)	A UNICEF apoiará o Ministério da Educação, Juventude e Desportos para melhorar o acesso e a participação das crianças em educação de qualidade, com foco na educação pré-primária, educação básica (escolas primárias e pré-secundárias), bem como percursos alternativos de aprendizagem. O programa priorizará o aprendizado precoce e promoverá a prontidão escolar. Também fortalecerá a capacidade de professores e formuladores de políticas educacionais para oferecer educação básica e secundária de qualidade, incluindo a melhoria dos resultados de aprendizagem e a integração de habilidades do século XXI. Além disso, o programa abordará proativamente questões de equidade, inclusive por meio do uso de medidas inovadoras para alcançar crianças com deficiência e aprendizagem combinada por meio de plataformas offline e online.	Fundação das Nações Unidas para a Infância	Capital social	2.739	2.739	2.739
MÃOS: Halimar, Aprende, Deskobre; Susesu: Apoio à Educação Infantil 2014 - 2021 (Fase II)	Nenhuma informação fornecida	Programa de Ajuda da Nova Zelândia, Ministério das Relações Exteriores e Comércio	Capital social	2.274	0	0
Programa de Educação e Nutrição HATUTAN (Beneficiário é o Ministério da Educação)	Programa de Educação e Nutrição HATUTAN: McGovern-Dole International Food for Education and Child Nutrition Program, financiado pelo Departamento de Agricultura dos EUA, é um programa de cinco anos para melhorar a alfabetização, aprendizagem, saúde e nutrição de crianças e adultos em Timor-Leste através de intervenções abrangentes, coordenadas e baseadas em evidências. O programa funciona em 4 municípios: Ainaro, Ermera, Liquiça e Manatuto apoiando o programa de alimentação escolar em todas as	Embaixada dos Estados Unidos	Capital social	2.239	0	0

Título do Projeto de Apoio ao Ministério da Saúde	Descrição do Projeto	Doador	SDP	Em US\$ Milhares		
				Plano 2023	Plano 2024	Plano 2025
	escolas pré-escolares e primárias (440 escolas) e apoio à saúde comunitária, literacia dos alunos e gestão escolar em metade destas escolas e suas comunidades vizinhas (220) visando as escolas mais rurais e remotas.					
Esportes para o Desenvolvimento Infantil em TL	PROMOÇÃO DA PARTICIPAÇÃO DE CRIANÇAS EM ACTIVIDADES DESPORTIVOS, ESTABELECIMENTO DE SISTEMA DESPORTIVO EM TIMOR-LESTE	Agência Coreana de Cooperação Internacional	Capital social	1.681	1.102	1.102
DIGA NÃO AOS 5S (fome, helmintíases transmitidas pelo solo, doenças de pele, tabagismo e bebidas açucaradas/alcoólicas) na escola	Os principais objetivos deste projeto de quatro anos, no valor de US\$ 7,86 milhões, são fornecer às crianças em idade escolar um pacote de saúde primária e educação em saúde para mitigar os riscos de doenças nas escolas, a fim de proporcionar um ambiente seguro e saudável, bem como uma escola segura e nutritiva. refeições .	Agência Coreana de Cooperação Internacional	Capital social	972	1.050	450
Bolsas Timor-Leste	Nenhuma informação fornecida	Programa de Ajuda da Nova Zelândia, Ministério das Relações Exteriores e Comércio	Capital social	707	346	0
Educação terciária	Até 13 bolsistas a serem premiados a cada ano	Programa de Ajuda da Nova Zelândia, Ministério das Relações Exteriores e Comércio	Capital social	629	0	0
Prioridade Estratégica 1: PLANO DE TRABALHO DE ATIVIDADES TLS 2020-21 SP-1 Cobertura Universal de Saúde (UHC)	Fortalecer a Cobertura Universal de Saúde (CUS): 1). Sistemas de saúde fortalecidos em apoio à cobertura universal de saúde sem dificuldades financeiras, incluindo equidade de acesso com base em gênero, idade, renda e deficiência; 2) Melhoria do capital humano ao longo da vida; 3) Doenças não transmissíveis prevenidas, tratadas, gerenciadas e seus fatores de risco controlados, e a saúde mental priorizada e melhorada; 4). Eliminação e erradicação aceleradas de doenças transmissíveis de alto impacto; 5). Resistência antimicrobiana diminuída	Organização Mundial da Saúde	Capital social	489	514	0
Programa de Inclusão e Participação do UNICEF	O UNICEF apoiará várias instituições, incluindo o Ministério das Finanças, o Ministério da Solidariedade e Inclusão Social e a Secretaria de Estado da Juventude e Desportos, para promover a adoção e implementação de planos e orçamentos pró-pobres e focados na equidade, e o inclusão sistemática de adolescentes nos processos de tomada de decisão e	Fundação das Nações Unidas para a Infância	Capital social	422	422	422

Título do Projeto de Apoio ao Ministério da Saúde	Descrição do Projeto	Doador	SDP	Em US\$ Milhares		
				Plano 2023	Plano 2024	Plano 2025
	busca de soluções. O programa se concentrará na medição da pobreza infantil e outros dados-chave para as crianças, fortalecimento dos sistemas de proteção social, apoio técnico e defesa de orçamentos sensíveis às crianças e mecanismos de governança participativa e responsabilidade social aprimorados. O UNICEF vai aumentar a conscientização sobre os direitos da criança em toda a sociedade e capacitará crianças e adolescentes a atuarem como agentes de mudanças positivas em questões sociais, econômicas, climáticas e ambientais, com foco naqueles mais deixados para trás, particularmente crianças com deficiência. A UNICEF apoiará o Ministério das Finanças, o Ministério da Solidariedade e Inclusão Social e a Secretaria de Estado da Juventude e Desportos, entre outros, para promover a adoção e implementação de planos e orçamentos pró-pobres e centrados na equidade, e a inclusão de adolescentes, incluindo aqueles que vivem com deficiência, nos processos de tomada de decisão e busca de soluções. O programa se concentrará na pobreza infantil, proteção social, orçamentação sensível à criança e mecanismos de governança participativa e responsabilidade social aprimorados. O UNICEF aumentará a conscientização sobre os direitos da criança e capacitará crianças e adolescentes a atuarem como agentes de mudanças positivas em questões sociais, econômicas, climáticas e ambientais.					
Juventude SSR e CSE	Apoiar o fortalecimento da Educação Abrangente em Sexualidade (CSE) dentro e fora da escola	Fundo de População das Nações Unidas	Capital social	380	380	380
Programa de Líderes Globais dos ODS	O programa de bolsas (Mestrado)	Agência de Cooperação Internacional do Japão	Estrutura institucional	353	245	67
9451-Projeto global Bolsas de estudo	Projeto provisório de bolsas pelos princípios discriminados haverão de serões do setor das projetos.	Camões- Instituto De Cooperação e da Língua	Capital social	206	206	0
Apoiar a Educação Infantil e a Melhoria da Eficiência do Sistema Educativo em Timor-Leste	Nenhuma informação fornecida	Banco Mundial	Capital social	170	170	0
Auxílio à Coordenação de Projetos (Transversal)	O segmento do programa nacional do UNFPA que descreve atividades específicas com relevância direta para o programa como um todo, mas que não pode ser atribuída a uma área programática específica, como eventos/atividades gerais de comunicação do mandato do UNFPA, revisão anual do programa do UNFPA, avaliação do programa do UNFPA no país, treinamentos que atribuem ao programa geral e não à área específica do programa etc.	Fundo de População das Nações Unidas	Capital social	60	60	60
				33.242	31.157	9.627

4.1.3 Ministério da Agricultura e Pescas

O Ministério da Agricultura e Pescas é o terceiro maior beneficiário do apoio dos parceiros de desenvolvimento em Timor-Leste. Os parceiros de desenvolvimento apoiarão atividades com um valor total projetado de US\$ 18,5 milhões, ou 11,3% do financiamento total projetado.

Título do Projeto de Apoio ao Ministério da Agricultura e Pescas	Descrição do Projeto	Doador	SDP	Em US\$ Milhares		
				Plano 2023	Plano 2024	Plano 2025
Timor-Leste: Projeto de Melhoria da Produtividade da Agricultura Sustentável (SAPIP) - P155541 - TFOA2869 & TFOA0236	O SAPIP será implementado em quatro bacias hidrográficas, localizadas nos municípios da bacia do Raumoco (Lautem), bacia do Be Lulic (Ainaro), bacia do Norte Loes (Liquiça) e bacia do Tono (Oecusse). O SAPIP está estruturado em torno de 5 componentes: Planejamento integrado do desenvolvimento da agricultura em bacias hidrográficas/sub-bacias hidrográficas Organização de pequenos produtores, apoio consultivo e treinamento Gestão sustentável de bacias/sub-bacias hidrográficas e apoio a grupos de agricultores Fortalecimento dos serviços, planejamento, programação, coordenação e funções de monitoramento e avaliação do MAF Projeto gerenciamento e monitoramento	Banco Mundial	Desenvolvimento Econômico	4.509	4.509	0
O Projeto de Gestão Sustentável de Recursos Naturais Baseada na Comunidade Fase II	A última avaliação revelou que, em Timor-Leste, cerca de 13.000 ha de florestas desapareceram entre 2003 e 2012 e cerca de 171.000 ha de florestas densas foram degradados para florestas esparsas no mesmo período. A mesma avaliação indica que a cobertura florestal total atingiu cerca de 59% de todo o país (cerca de 869.000 ha) em 2012. O desmatamento causou ainda mais erosão do solo, deslizamento de terra e inundações repentinas, que acabaram afetando a vida das pessoas que residem nas bacias hidrográficas. A fim de promover a gestão florestal sustentável no país, o GOTL desenvolveu a Política Florestal em 2007, que visava alcançar a gestão sustentável dos recursos florestais no país. No entanto, tem sido difícil para o Ministério da Agricultura e Pescas (doravante denominado "MAF") e o NDFWM aplicar as medidas necessárias contra questões que causam degradação florestal devido ao sistema legal pouco desenvolvido sobre o manejo florestal, estruturas institucionais insuficientes e falta de recursos humanos no MAF e NDFWM quantitativa e qualitativamente. Nestas circunstâncias, o GOTL concordou com a JICA na realização de um estudo de desenvolvimento denominado "O Estudo sobre a Gestão Integrada de Bacias Hidrográficas de Base Comunitária nas Bacias dos Rios Laclo e Comoro" em 2004. Como resultado do estudo, uma gestão integrada de bacias hidrográficas baseada na comunidade O plano para as referidas bacias hidrográficas e as directrizes de planeamento da gestão das bacias hidrográficas foram desenvolvidas e submetidas ao GOTL. Após este estudo de desenvolvimento, o GOTL e a JICA conduziram "O Projecto de Gestão Sustentável de Recursos Naturais de Base Comunitária (2010-2015)". Sob este projeto, um modelo do mecanismo de Gestão Sustentável de Recursos Naturais Baseado na Comunidade (CB-NRM) foi desenvolvido e foi introduzido em seis (6) aldeias nas bacias dos rios Laclo e Comoro. Para ampliar o mecanismo CB-NRM, o GOTL solicitou ao GOJ a implementação de uma cooperação técnica adicional, o Projeto de Promoção e Fortalecimento da Gestão Sustentável de Recursos Naturais de Base Comunitária.	Agência de Cooperação Internacional do Japão	Desenvolvimento Econômico, Capital Social	2.519	0	0

Título do Projeto de Apoio ao Ministério da Agricultura e Pescas	Descrição do Projeto	Doador	SDP	Em US\$ Milhares		
				Plano 2023	Plano 2024	Plano 2025
Aumento da Renda através da Exportação de Sustentabilidade - Agricultura (Projeto RISE)	A Nova Zelândia apoiará as famílias de pequenos agricultores timorenses a aumentarem os seus rendimentos através da diversificação das culturas de exportação das suas quintas. Sob uma parceria de compartilhamento de custos com a cooperativa nacional de café, Cooperativa Café Timor (CCT), as fazendas receberão treinamento e insumos agrícolas para reabilitar cafezais, expandir fazendas de cacau e estabelecer plantações de especiarias (baunilha, pimenta e cravo) em todo o país.	Programa de Ajuda da Nova Zelândia, Ministério das Relações Exteriores e Comércio	Desenvolvimento Econômico	1.921	0	0
ENV/2021/423328 - Assistência Técnica para Apoio à Produção de Carbono, Localização - Timor-Leste	O projeto visa estabelecer um mercado de crédito de carbono que recompense economicamente as atividades de sequestro de carbono no setor florestal.	União Europeia	Desenvolvimento Econômico, Capital Social	1.747	228	0
TOMAK-Agricultura para a Prosperidade (Timor-Leste)	O TOMAK é o principal programa de desenvolvimento rural da Austrália em Timor-Leste, com base na programação anterior que estabeleceu um profundo envolvimento com as comunidades rurais. O Programa está actualmente a trabalhar em 66 sucos em três municípios (Baucau, Bobonaro e Viqueque) com um foco principal na melhoria da segurança alimentar e nutricional das famílias, e ajudar as famílias rurais a envolverem-se em mercados agrícolas rentáveis. O TOMAK começou em junho de 2016 e será executado por um período inicial de cinco anos, com possibilidade de prorrogação por mais cinco anos até 2026.	Governo da Austrália	Desenvolvimento Econômico	1.618	1.618	1.618
O Projecto para Aumentar o Rendimento dos Agricultores através do Fortalecimento da Produção Doméstica de Arroz em Timor-Leste	O projeto visa a melhoria de 1) gestão de irrigação, 2) produtividade de arroz, 3) acesso ao mercado para agricultores, 4) sistema de compra e gestão de armazenamento de MClA	Agência de Cooperação Internacional do Japão	Desenvolvimento Econômico	1.385	625	0
G9209 - Projeto de Melhoria dos Meios de Subsistência do Café e Agrofloresta	O Projeto de Melhoria dos Meios de Subsistência do Café e Agrossilvicultura é um projeto inovador para melhorar os meios de subsistência dos cafeicultores de Timor-Leste. O projeto apoiará a implementação do novo Plano de Desenvolvimento do Setor Cafeeiro de Timor-Leste e piloto de um novo modelo para fornecer treinamento a 2.000 famílias cafeeiras nos municípios de Aileu, Ainaro, Bobonaro, Ermera, Liquiça e Manufahi.	Banco Asiático de Desenvolvimento	Desenvolvimento Econômico	1.000	900	0
Melhoria da cadeia de valor agrícola com base na participação dos agricultores	Nenhuma informação fornecida	Agência Coreana de Cooperação Internacional	Desenvolvimento Econômico	881	1.806	1.806
Acelerar o Desenvolvimento da Aquicultura em Timor-Leste	A Accelerating Aquaculture Development Activity ajuda a aumentar a resiliência e os meios de subsistência dos piscicultores, aumentando a produção de tilápias de água doce. A atividade também procura fortalecer as cadeias de abastecimento de pescado através do aumento da produção, acesso e consumo de pescado em Timor-Leste. Isto está alinhado com	Agência dos Estados Unidos para o	Desenvolvimento Econômico	690	0	0

Título do Projeto de Apoio ao Ministério da Agricultura e Pecuária	Descrição do Projeto	Doador	SDP	Em US\$ Milhares		
				Plano 2023	Plano 2024	Plano 2025
	a “Estratégia Nacional de Desenvolvimento da Aquicultura 2012-2030” de Timor-Leste, que descreve ações para diversificar e melhorar os meios de subsistência e construir resiliência entre as famílias rurais e os sistemas agroecológicos.	Desenvolvimento Internacional				
O Projeto de Gestão da Paisagem Comunitária para Redução do Desmatamento e Fortalecimento da Resiliência Climática dos Meios de Vida Locais nas Bacias Hidrográficas Prioritárias	O projeto visa desenvolver a gestão da paisagem baseada na comunidade em cooperação com o projeto financiado pelo GCF.	Agência de Cooperação Internacional do Japão	Desenvolvimento Econômico, Capital Social	422	317	106
Assessor de Desenvolvimento Pesqueiro	Este conselheiro apoia o desenvolvimento da pesca no MAF.	Agência de Cooperação Internacional do Japão	Desenvolvimento Econômico, Capital Social	390	274	0
Ai ba Futuru - Parceria para o Projeto Agroflorestal Sustentável (PSAF)	O objetivo do projeto é proporcionar uma oportunidade às pessoas marginalizadas, em particular mulheres e homens jovens nas áreas rurais, para beneficiar de melhores oportunidades de emprego nos sistemas agroflorestais de Timor-Leste. O setor agroflorestal tem um alto potencial econômico, que dificilmente está sendo explorado no estágio atual. Com base em uma abordagem de planejamento participativa, sensível a conflitos e desenvolvida em conjunto, o projeto visa: (i) aumentar a produção e a produtividade dos sistemas agroflorestais; (ii) fortalecer as capacidades dos atores ao longo de cadeias de valor agroflorestais selecionadas; (iii) melhorar o acesso ao mercado para produtos agroflorestais selecionados (por exemplo, frutas e vegetais, produtos de madeira crua e processada); e (iv) melhorar o quadro institucional e organizacional para a promoção da agrossilvicultura.	União Europeia	Desenvolvimento Econômico	381	0	0
Implementação dos Programas de Ação Estratégica Nacional e Regional dos Mares de Arafura e Timor (ATSEA-2) (00110428)	O projeto ATSEA-2 é a segunda fase do programa ATSEA financiado pelo GEF e apoiado pelo PNUD, e é projetado para melhorar a colaboração e coordenação regional na região de Arafura e Mar de Timor (ATS). A ATSEA-2 irá focar-se especificamente no apoio à implementação do Programa de Ação Estratégica (SAP) endossado, uma visão de 10 anos para os Mares de Arafura-Timor com o objetivo de longo prazo “promover o desenvolvimento sustentável da região dos Mares de Arafura-Timor para melhorar a qualidade de vida de seus habitantes por meio da restauração, conservação e gestão sustentável dos ecossistemas marinho-costeiros”.	Fundo Fiduciário Global Environment Facility	Desenvolvimento Econômico	352	118	0
Programa de Educação e Nutrição HATUTAN (Beneficiário é o	Programa de Educação e Nutrição HATUTAN: McGovern-Dole International Food for Education and Child Nutrition Program, financiado pelo Departamento de Agricultura dos EUA, é um programa de cinco anos para melhorar a alfabetização, aprendizagem, saúde e nutrição de crianças e adultos em Timor-Leste através de intervenções abrangentes,	Embaixada dos Estados Unidos	Desenvolvimento Econômico	276	0	0

Título do Projeto de Apoio ao Ministério da Agricultura e Pecuária	Descrição do Projeto	Doador	SDP	Em US\$ Milhares		
				Plano 2023	Plano 2024	Plano 2025
Ministério da Agricultura)	coordenadas e baseadas em evidências. O programa funciona em 4 municípios: Ainaro, Ermera, Liquiça e Manatuto apoiando o programa de alimentação escolar em todas as escolas pré-escolares e primárias (440 escolas) e apoio à saúde comunitária, literacia dos alunos e gestão escolar em metade destas escolas e suas comunidades vizinhas (220) visando as escolas mais rurais e remotas.					
Projeto de Melhoria do Campo de Café	Nenhuma informação fornecida	Agência de Cooperação Internacional do Japão	Desenvolvimento Econômico	215	213	197
Marketing para exportação de café	Programa de treinamento no Japão	Agência de Cooperação Internacional do Japão	Desenvolvimento Econômico	73	73	73
FED/2019/408172 - Assistência Técnica ao Programa de Apoio à Cooperação II (CSF II)	Aumentar a eficácia dos serviços NAO na prestação da cooperação para o desenvolvimento UE - Timor-Leste.	União Europeia	Estrutura institucional	63	0	0
Cooperação de Acompanhamento do Projeto de Reabilitação e Melhoria do Esquema de Rega Buluto	O projeto de acompanhamento para reabilitar as instalações de irrigação de Buluto.	Agência de Cooperação Internacional do Japão	Desenvolvimento Econômico, Capital Social	30	0	0
Desenvolvimento da Aquicultura em Timor-Leste Fase II	Nenhuma informação fornecida	Programa de Ajuda da Nova Zelândia, Ministério das Relações Exteriores e Comércio	Desenvolvimento Econômico	20	0	0
Entidade Supervisora do Projeto de Melhoria da Produtividade da Agricultura Sustentável (SAPIP) - P155541/TFOA0236	Melhorar a produtividade agrícola e a renda dos pequenos agricultores de forma sustentável por meio de: (i) planejamento participativo; (ii) desenvolvimento de organizações de agricultores com orientação comercial; (iii) investimento rural de pequena escala; e (iv) reforço da capacidade do MAP para prestar serviços de extensão e aconselhamento orientados para o agricultor e para o mercado	Banco Mundial	Desenvolvimento Econômico	17	0	0
				18.509	10.682	3.800

4.1.4 Ministério da Administração Estatal

O Ministério da Administração Estatal deverá ser o beneficiário de 9,7 milhões de dólares em programas de doadores no próximo ano. Muito disso, do apoio contínuo da Austrália ao PNDS.

Título do Projeto de Apoio ao Ministério da Administração Estatal	Descrição do Projeto	Doador	SDP	Em US\$ Milhares		
				Plano 2023	Plano 2024	Plano 2025
Parceria para o Fortalecimento do Desenvolvimento das Aldeias e da Administração Municipal (PARTISIPA, antigo PNDS-SP)	O PARTISIPA apoia a) a prestação de qualidade do Programa Nacional de Desenvolvimento de Aldeias - PNDS, b) a melhoria da prestação de serviços descentralizada através do reforço da administração em três municípios piloto (Baucau, Bobonaro e Ermera), ec) melhor operação e manutenção dos sistemas de abastecimento de água rural	Governo da Austrália	Desenvolvimento Económico	5.177	5.177	5.177
Eleições resilientes ao COVID em TL (00126023)	Nenhuma informação fornecida	Governo do Japão	Estrutura institucional	2.762	554	0
Iniciativa Spotlight em Timor Leste - Iniciativa Conjunta UE-ONU para eliminar a VCM e Meninas / Fundo de Iniciativa Spotlight	A visão geral da Iniciativa Spotlight em Timor-Leste é que as mulheres e raparigas gozem do seu direito a uma vida livre de violência, num Timor-Leste inclusivo e com igualdade de género. O programa está alinhado com o "Plano de Ação Nacional sobre Violência Baseada no Género (2017-2021)" de Timor-Leste e o Roteiro Nacional dos ODS. Contribuirá para a eliminação da violência doméstica/violência por parceiro íntimo (DV/IPV), respondendo às necessidades de mulheres e meninas e abordando as causas subjacentes da violência contra mulheres e meninas. A Iniciativa Spotlight irá acelerar o progresso de Timor-Leste no sentido de atingir as suas metas ao abrigo da Agenda 2030, particularmente ODS n.º 5, mas também ODS n.º 3, 4, 8, 10, 11, S16 e ODS 17".	Comissão Europeia	Capital social	676	0	0
O projeto Acelerando o Acesso à Energia Limpa para Reduzir a Desigualdade (ACCESS): 126532/ 120573	O Projecto está a ser implementado pelo PNUD Indonésia e PNUD Timor-Leste com vista ao reforço da Cooperação Sul-Sul e Triangular entre a Indonésia e Timor-Leste para promover o uso de energia limpa nas zonas rurais.	Agência Coreana de Cooperação Internacional	Estrutura institucional	601	0	0
Fortalecimento do Desenvolvimento Local Integral através do Reforço das Capacidades das Autoridades Municipais em Timor-Leste--UE (126960)	Nenhuma informação fornecida	União Europeia	Estrutura institucional	344	0	0
Avaliação pós-desastre do Ciclone Tropical Seroja e apoio à construção de resiliência.	Esta actividade irá apoiar a avaliação de danos pós-catástrofe do Governo de Timor-Leste na sequência de um ciclone recente, através da realização de uma avaliação remota, com foco nos impactos nos principais sectores de habitação, transporte e agricultura. O Programa das Nações Unidas para o Desenvolvimento (PNUD) está liderando o PDNA com o Governo e o Banco Mundial foi solicitado a fornecer contribuições preliminares para a avaliação por meio de uma abordagem remota. A avaliação oportuna dos danos será fundamental para ajudar a informar o plano de recuperação de longo prazo do governo. Esta atividade também atenderá às necessidades de longo prazo para investimentos de redução de risco e preparação para emergências, fornecendo avaliações técnicas e atividades de capacitação.	Banco Mundial		71	0	0

Título do Projeto de Apoio ao Ministério da Administração Estatal	Descrição do Projeto	Doador	SDP	Em US\$ Milhares		
				Plano 2023	Plano 2024	Plano 2025
FED/2019/408172 - Assistência Técnica ao Programa de Apoio à Cooperação II (CSF II)	Aumentar a eficácia dos serviços NAO na prestação da cooperação para o desenvolvimento UE - Timor-Leste.	União Europeia	Estrutura institucional	66	0	0
				9.697	5.731	5.177

4.1.5 Ministério das Finanças

O Ministério do Interior deverá se beneficiar de vários projetos totalizando um valor estimado de US\$ 9,4 milhões, sendo o maior deles o apoio da Austrália à boa governança por meio do programa PROSIVU recentemente assinado.

Título do Projeto de Apoio ao Ministério das Finanças	Descrição do Projeto	Doador	SDP	Em US\$ Milhares		
				Plano 2023	Plano 2024	Plano 2025
Uma parceria para a Prosperidade Inclusiva / Paseria ba Prosperidade Inkuzivu (PROSIVU)	O programa PROSIVU, com uma contribuição de 25 milhões de dólares americanos, vai ajudar o Governo a concentrar-se em três áreas principais: Reforma da Administração Pública, Desenvolvimento Económico e Reforma da Gestão das Finanças Públicas, reformas iniciadas em 2015 pelo VI Governo Constitucional e para a implementação de que o VIII Governo Constitucional continua empenhado.	Governo da Austrália	Estrutura institucional	5.071	4.955	5.251
Atividade de Governança Comercial	A actividade de Governança do Comércio de Timor-Leste ajuda o Governo de Timor-Leste (GoTL) a institucionalizar um sistema de comércio moderno e bem governado que seja profissional, transparente, receptivo aos timorenses e em conformidade com as normas internacionais. Uma vez institucionalizado, espera-se que este sistema comercial impulsione o comércio e o crescimento econômico, aumente as receitas do governo, aumente a integração regional e internacional, melhore a sustentabilidade, fortaleça a boa governança e aumente a capacidade de autossuficiência. A atividade apoiará a Autoridade Aduaneira do GoTL e Outras Agências Governamentais (OGAs) a funcionar de acordo com as melhores práticas e padrões globais encontrados em instrumentos como o Quadro de Padrões da OMA para Garantir e Facilitar o Comércio Global (SAFE), o Quioto Revisado da OMA Convenção (RKC), a Declaração de Arusha Revisada da OMA e o Acordo de Facilitação do Comércio da OMC (TFA) e os requisitos de adesão à ASEAN .	Agência dos Estados Unidos para o Desenvolvimento Internacional	Estrutura institucional	2.376	3.230	3.230
Apoio às Finanças, Competitividade e Comércio em Timor-Leste P177357	Este projeto será organizado em torno de três pilares: (i) competitividade, (ii) clima de investimento e comércio e (iii) setor financeiro.	Banco Mundial		434	0	0
Programa de Inclusão e Participação do UNICEF	O UNICEF apoiará várias instituições, incluindo o Ministério das Finanças, o Ministério da Solidariedade e Inclusão Social e a Secretaria de Estado da Juventude e Desportos, para promover a adoção e implementação de planos e orçamentos pró-pobres e focados na equidade, e o inclusão sistemática de adolescentes nos processos de tomada de decisão e busca de soluções. O programa se concentrará na medição da pobreza infantil e outros dados-chave para as crianças, fortalecimento dos sistemas de proteção social, apoio técnico e defesa de orçamentos sensíveis às crianças e mecanismos de governança participativa e responsabilidade social aprimorados. O UNICEF vai aumentar a conscientização sobre os direitos da criança em toda a sociedade e capacitará crianças e adolescentes a atuarem como agentes de mudanças positivas em questões sociais, econômicas,	Fundação das Nações Unidas para a Infância	Capital social	410	410	410

Título do Projeto de Apoio ao Ministério das Finanças	Descrição do Projeto	Doador	SDP	Em US\$ Milhares		
				Plano 2023	Plano 2024	Plano 2025
	climáticas e ambientais, com foco naqueles mais deixados para trás, particularmente crianças com deficiência. A UNICEF apoiará o Ministério das Finanças, o Ministério da Solidariedade e Inclusão Social e a Secretaria de Estado da Juventude e Desportos, entre outros, para promover a adoção e implementação de planos e orçamentos pró-pobres e centrados na equidade, e a inclusão de adolescentes, incluindo aqueles que vivem com deficiência, nos processos de tomada de decisão e busca de soluções. O programa se concentrará na pobreza infantil, proteção social, orçamentação sensível à criança e mecanismos de governança participativa e responsabilidade social aprimorados. O UNICEF aumentará a conscientização sobre os direitos da criança e capacitará crianças e adolescentes a atuarem como agentes de mudanças positivas em questões sociais, econômicas, climáticas e ambientais.					
Dinâmica Populacional (Dados para Desenvolvimento)	Apoiar o fortalecimento da capacidade nacional de produção e disseminação de dados desagregados de alta qualidade sobre questões de população e desenvolvimento que permitam o mapeamento de disparidades demográficas e desigualdades socioeconômicas e para usar esses dados e evidências para monitorar e avaliar políticas e programas nacionais nas áreas da dinâmica populacional, saúde sexual e reprodutiva e direitos reprodutivos, HIV, adolescentes e jovens e igualdade de gênero, inclusive em contextos humanitários.	Fundo de População das Nações Unidas	Capital social	300	300	300
Prioridade Estratégica 4 (SP-4): Serviços Corporativos e Ambiente Favorável	OMS mais eficaz e eficiente para melhor apoiar os países: liderança e capacitação da OMS para 1). Fortalecimento da liderança, governança, gestão e advocacia para a saúde; 2). Melhor gestão dos recursos financeiros, humanos e administrativos para transparência, uso eficiente de recursos e entrega eficaz de resultados; 3). Capacidade reforçada do país em dados e inovação	Organização Mundial da Saúde	Capital social	233	263	0
Responsabilidade Social e Inclusão para Melhorar a Despesa Pública e a Prestação de Serviços em Timor-Leste	Nenhuma informação fornecida	Banco Mundial	Estrutura institucional	150	150	100
Relatório Económico de Timor-Leste AF 23P179689	Nenhuma informação fornecida	Banco Mundial	Desenvolvimento Económico	113	0	0
Desenvolvimento da Economia Azul de Timor-Leste ASA P178790	Nenhuma informação fornecida	Banco Mundial	Desenvolvimento Económico	100	100	0
Avaliação pós-desastre do Ciclone Tropical Seroja e apoio à construção de resiliência.	Esta actividade irá apoiar a avaliação de danos pós-catástrofe do Governo de Timor-Leste na sequência de um ciclone recente, através da realização de uma avaliação remota, com foco nos impactos nos principais sectores de habitação, transporte e agricultura. O Programa das Nações Unidas para o Desenvolvimento (PNUD) está liderando o PDNA com o Governo e o Banco Mundial foi solicitado a fornecer contribuições preliminares para a avaliação por meio de uma abordagem remota. A avaliação oportuna dos danos será fundamental para ajudar a informar o plano de recuperação de longo prazo do governo. Esta atividade também atenderá às necessidades de longo prazo para investimentos de redução de risco e preparação para emergências, fornecendo avaliações técnicas e atividades de capacitação.	Banco Mundial		69	0	0
FED/2019/408172 - Assistência Técnica ao Programa de Apoio à Cooperação II (CSF II)	Aumentar a eficácia dos serviços NAO na prestação da cooperação para o desenvolvimento UE - Timor-Leste.	União Europeia	Estrutura institucional	66	0	0

Título do Projeto de Apoio ao Ministério das Finanças	Descrição do Projeto	Doador	SDP	Em US\$ Milhares		
				Plano 2023	Plano 2024	Plano 2025
Monitorização da Pobreza de Timor-Leste e Reforço Estatístico P179620	Nenhuma informação fornecida	Banco Mundial	Estrutura institucional	52	0	0
				9.374	9.408	9.291

4.1.6 Secretaria de Estado do Meio Ambiente

A Secretaria de Estado do Meio Ambiente beneficiará projetos no valor total de US\$ 7,1 milhões, ou 4,3% de todos os desembolsos programados dos doadores.

Título do Projeto Apoio à Secretaria de Estado do Ambiente	Descrição do Projeto	Doador	SDP	Em US\$ Milhares		
				Plano 2023	Plano 2024	Plano 2025
Salvaguardar as comunidades rurais e os seus bens físicos de desastres induzidos pelo clima em Timor-Leste	Salvaguardar as comunidades rurais e os seus bens físicos de desastres induzidos pelo clima em Timor-Leste	Fundo Verde para o Clima através do PNUD	Desenvolvimento Económico	5.674	5.043	0
ENV/2020/416278 - Programa Rai Matak (Terras Verdes): Cultivo de Carbono para Timor-Leste	O programa levará a uma melhor resiliência climática dos agricultores de subsistência em Timor-Leste, maior aplicação de práticas rurais inteligentes em termos climáticos, como reflorestamento comunitário, agrossilvicultura e cultivo de carbono, acesso a serviços financeiros e maior igualdade de gênero no curto e médio termo em locais de destino	União Europeia	Desenvolvimento Económico	581	280	0
O Projecto para Aumentar o Rendimento dos Agricultores através do Fortalecimento da Produção Doméstica de Arroz em Timor-Leste	O projeto visa a melhoria de 1) gestão de irrigação, 2) produtividade de arroz, 3) acesso ao mercado para agricultores, 4) sistema de compra e gestão de armazenamento de MCIA	Agência de Cooperação Internacional do Japão	Desenvolvimento Económico	462	208	0
CSO-LA/2019/410716 - Hamenus Lixu Plastikku	A ação oferece plataformas para engajamento de atores governamentais, do setor privado e da sociedade civil para promover a responsabilidade social na reciclagem de plástico e mitigação das mudanças climáticas. O programa também apoiará empresas locais que iniciaram abordagens de empresas sociais para desenvolver alternativas de plástico e soluções de reciclagem	União Europeia	Capital social	197	0	0
Aliança de Upcycling de Plásticos	A USAID e a Agência Coreana de Cooperação Internacional (KOICA), por meio de acordos separados com a Mercy Corps (o acordo da USAID com a Mercy Corps é a "Plastics Upcycling Alliance"), com a indústria local Caltech e a cervejaria global Heineken dedicando recursos em dinheiro e em espécie de forma independente, todos alinhados sob uma estrutura co-criada para resultados para avançar Timor-Leste em direção ao status de 'neutro de plástico'. O esforço combinado, conhecido como Plastic Solutions Alliance, procura criar uma cadeia de valor para o plástico usado que irá aumentar a pequena base fabril de Timor-Leste, trazer uma medida de diversificação para a economia dependente do petróleo e mover o país ainda mais ao longo da sua jornada para a autossuficiência. Para ter sucesso, uma cadeia de suprimentos para resíduos plásticos deve ser criada e, ao mesmo tempo, estimular um mercado para produtos feitos de plástico reciclado.	Agência dos Estados Unidos para o Desenvolvimento Internacional	Capital social	110	0	0

Título do Projeto Apoio à Secretaria de Estado do Ambiente	Descrição do Projeto	Doador	SDP	Em US\$ Milhares		
				Plano 2023	Plano 2024	Plano 2025
FED/2019/408172 - Assistência Técnica ao Programa de Apoio à Cooperação II (CSF II)	Aumentar a eficácia dos serviços NAO na prestação da cooperação para o desenvolvimento UE - Timor-Leste.	União Europeia	Estrutura institucional	63	0	0
				7.086	5.531	0

4.1.7 Ministério Beneficiário Indefinido

As atividades abaixo abrangem vários ministérios e, portanto, são listadas como não especificadas. Além disso, esses programas muitas vezes mudam em termos de quais ministérios eles prestam apoio.

Título do projeto apoiando UNDEFINED	Descrição do Projeto	Doador	SDP	Em US\$ Milhares		
				Plano 2023	Plano 2024	Plano 2025
Fornecer assistência técnica a instituições nacionais para melhorar a qualidade e a integração nutricional de programas escolares e outros programas de assistência social, melhorando a disponibilidade, acessibilidade e consumo de alimentos nutritivos e seguros.	Nenhuma informação fornecida	Programa Mundial de Alimentos	CAPITAL SOCIAL	2.307	2.505	1.945
Fornecer assistência técnica a instituições nacionais no fortalecimento do risco de desastres e gestão da cadeia de suprimentos	Nenhuma informação fornecida	Programa Mundial de Alimentos	CAPITAL SOCIAL	1.776	1.668	1.494
"Hamutuk ba Igualdade (Juntos pela Igualdade: Prevenir e Responder à Violência Baseada no Gênero em Timor-Leste)"	A violência baseada no gênero (VBG) é amplamente reconhecida como uma das preocupações de direitos humanos mais difundidas em Timor-Leste, com quase 2 em cada 3 mulheres timorenses (15-49 anos) a relatar ter sofrido violência pelo parceiro íntimo ao longo da vida. Embora homens e mulheres sofram VG, as mulheres e meninas são as que mais sofrem abusos, dadas as relações de poder desiguais entre homens e mulheres dentro da família, nas comunidades e em toda a sociedade. Como tal, este projeto se concentrará em abordar a violência vivida por mulheres e meninas em espaços públicos e privados como o maior grupo populacional afetado pela VBG. A violência de gênero ocorre de muitas formas e ao longo do ciclo de vida. Além de ser uma violação fundamental dos direitos humanos, tem enormes custos sanitários, sociais e econômicos. Esses custos começam com as graves consequências físicas, mentais e emocionais que afetam não apenas os indivíduos que sofrem abuso, mas também aqueles que testemunham o abuso, na maioria das vezes crianças. Isso se traduz em perda de produtividade da força de trabalho, altos custos para famílias e serviços públicos, reduzindo o bem-estar geral de países inteiros e suas economias, durando gerações. O assédio sexual	ONU Mulheres	CAPITAL SOCIAL	945	408	0

Título do projeto apoiando UNDEFINED	Descrição do Projeto	Doador	SDP	Em US\$ Milhares		
				Plano 2023	Plano 2024	Plano 2025
	e outras formas de violência sexual em espaços públicos marginalizam ainda mais as mulheres e meninas de desfrutar de seus direitos em espaços públicos. Timor-Leste é um dos países da região Ásia-Pacífico altamente propenso a desastres naturais graves, como secas, inundações, deslizamentos de terra, ciclones tropicais e tsunamis. No entanto, as capacidades nacionais e distritais do país continuam insuficientes para responder adequadamente a esses desastres, especialmente nas áreas rurais. Além disso, as evidências mostram que a VBG é exacerbada em desastres naturais, pois frequentemente há um enfraquecimento dos mecanismos comunitários e de proteção institucional, interrupção dos serviços e da vida comunitária, destruição de infraestrutura, separação de famílias e deslocamento e acesso limitado aos serviços de VG. Portanto, preparar contrapartes nacionais para prevenir, mitigar e responder com segurança às necessidades de potenciais sobreviventes após desastres naturais é uma prioridade fundamental.					
O programa de voluntários australianos (AVp)	O Programa de Voluntariado Australiano oferece oportunidades para australianos qualificados contribuírem para o programa de desenvolvimento do governo, realizando tarefas que constroem ligações interpessoais e capacitam organizações anfitriãs em setores como saúde, educação, desenvolvimento rural, governança, turismo e direito e justiça. Os voluntários australianos apoiam a capacidade das organizações anfitriãs de fornecer resultados de desenvolvimento eficazes e sustentáveis e promover uma percepção positiva da Austrália na região do Indo-Pacífico por meio da contribuição de voluntários	Governo da Austrália	CAPITAL SOCIAL	808	808	808
Fornecer assistência alimentar e nutricional às populações afetadas pela crise	Nenhuma informação fornecida	Programa Mundial de Alimentos	CAPITAL SOCIAL	452	503	471
ENV/2020/417385 - Iniciativa de Resiliência Urbana de Maloa	O objetivo global é Fortalecer a resiliência dos ecossistemas e dos povos às mudanças climáticas por meio de gestão integrada de bacias hidrográficas e terras	União Europeia	CAPITAL SOCIAL	218	0	0
EIDHR/2020/416076 - Aprofundamento da Educação e Investigação em Direitos Humanos na Universidade Nacional de Timor-Leste (UNTL)	O objetivo da ação é continuar a melhorar e sustentar a eficácia e aumentar o impacto das Instituições Nacionais de Direitos Humanos (NHRI) no cumprimento do seu mandato para promover e proteger os direitos humanos e a boa governação em Timor-Leste	União Europeia		137	31	0
Projeto de construção de desenvolvimento de recursos humanos e apoio à organização através de recursos não utilizados com foco em compostagem	Nenhuma informação fornecida	Governo do Japão	CAPITAL SOCIAL	38	190	198
				6.681	6.113	4.915

4.1.8 Ministério da Solidariedade e Inclusão Social

Em 2023, a MSSI deve receber mais de US\$ 6,1 milhões em suporte de parceiros de desenvolvimento.

Título do Projeto Apoio ao Ministério da Solidariedade e Inclusão Social	Descrição do Projeto	Doador	SDP	Em US\$ Milhares		
				Plano 2023	Plano 2024	Plano 2025
Parceria Austrália - Timor-Leste para o Desenvolvimento Humano - Sector da Protecção Social	A parceria da Austrália com o Ministério da Solidariedade e Inclusão Social (MSSI) apoiará as reformas de proteção social projetadas para fortalecer a resiliência das famílias e a capacidade das famílias de atender às necessidades básicas, incluindo alimentos nutritivos. A parceria da Austrália com o governo aumentará o acesso e a cobertura dos programas de transferências sociais (Bolsa de Mãe e SAll) com uma abordagem sistêmica (fortalecendo as políticas, programas, pessoas e instituições envolvidas nas transferências sociais). O PHD também fornece consultoria técnica ao governo e seus parceiros sobre desenvolvimento específico e sensível à nutrição, inclusão de deficiência, igualdade de gênero e empoderamento de mulheres e meninas por meio da proteção social.	Governo da Austrália	Capital social	2.159	2.159	2.159
Programa Acabar com a Violência Contra a Mulher	Através da Nabilan, a Austrália apoia o Plano de Acção Nacional de Timor-Leste sobre Violência Baseada no Género. O programa fornece financiamento básico e apoio técnico a organizações (ALFeLa, FOKUPERS, PRADET e Uma Mahon Salele-UMS) que fornecem serviços essenciais e acesso à justiça para sobreviventes de violência. Nabilan também financia o JSMP para documentar, relatar e defender a justiça tratamento do sistema de casos de violência contra mulheres e crianças. A Nabilan também apoia as comunidades e movimentos feministas locais a tomarem medidas contra a violência contra mulheres e crianças. Nabilan também fornece apoio técnico ao GTL sobre o assunto	Governo da Austrália	Capital social	1.610	1.610	1.642
Programa de Protecção à Criança do UNICEF	O UNICEF apoiará o Ministério da Solidariedade e Inclusão Social e o Ministério da Justiça para fortalecer ainda mais o sistema de proteção infantil para reduzir a violência, abuso e negligência, melhorar o bem-estar infantil e familiar, melhorar a justiça para crianças e adolescentes e fortalecer o registro de nascimento. O programa apoiará o desenvolvimento de uma força de trabalho forte de proteção à criança para fornecer serviços de prevenção e resposta, incluindo o apoio às agências do setor de justiça para aplicar princípios de justiça amiga da criança e prevenção de crimes juvenil, e para construir capacidades e vínculos intersectoriais para melhorar o registro de nascimento. Um foco principal será estabelecer maiores oportunidades educacionais e padrões profissionais mais elevados para a força de trabalho de bem-estar social nas áreas de proteção infantil e violência baseada em gênero. Normas sociais e de gênero positivas serão promovidas por meio da estrutura de cuidados de criação, intervenções parentais, comunicação para mudança de comportamento, treinamento de professores sobre não-violência e envolvimento da comunidade em torno das práticas de proteção infantil.	Fundação das Nações Unidas para a Infância	Capital social	505	505	505
Programa de Inclusão e Participação do UNICEF	O UNICEF apoiará várias instituições, incluindo o Ministério das Finanças, o Ministério da Solidariedade e Inclusão Social e a Secretaria de Estado da Juventude e Desportos, para promover a adoção e implementação de planos e orçamentos pró-pobres e focados na equidade, e o inclusão sistemática de adolescentes nos processos de tomada de decisão e busca de soluções. O programa se concentrará na medição da pobreza infantil e outros dados-chave para as crianças, fortalecimento dos sistemas de proteção social, apoio técnico e defesa de orçamentos sensíveis às crianças e mecanismos de governança participativa e responsabilidade social aprimorados. O UNICEF vai aumentar a conscientização sobre os direitos da criança em toda a sociedade e capacitará crianças e adolescentes a atuarem como agentes de mudanças positivas em questões sociais, econômicas, climáticas e ambientais, com foco naqueles mais deixados para trás, particularmente crianças com deficiência. A UNICEF apoiará o Ministério das Finanças, o Ministério da Solidariedade e Inclusão Social e a Secretaria de Estado da Juventude e Desportos, entre outros, para promover a adoção e implementação de planos e orçamentos pró-pobres e centrados na equidade, e a inclusão de adolescentes, incluindo aqueles que vivem com deficiência, nos processos de tomada de decisão e busca de soluções. O programa se concentrará na pobreza infantil, proteção social, orçamentação	Fundação das Nações Unidas para a Infância	Capital social	410	410	410

Título do Projeto Apoio ao Ministério da Solidariedade e Inclusão Social	Descrição do Projeto	Doador	SDP	Em US\$ Milhares		
				Plano 2023	Plano 2024	Plano 2025
	sensível à criança e mecanismos de governança participativa e responsabilidade social aprimorados. O UNICEF aumentará a conscientização sobre os direitos da criança e capacitará crianças e adolescentes a atuarem como agentes de mudanças positivas em questões sociais, econômicas, climáticas e ambientais.					
Relacionamentos saudáveis para um futuro sem violência	A Atividade aplicará uma abordagem de pessoa para pessoa para reduzir a VBG com o objetivo de que 'Relações saudáveis e não discriminatórias sejam demonstradas por indivíduos, famílias, comunidades e portadores de deveres'. Promover relacionamentos saudáveis e não violentos, principalmente entre parceiros íntimos, entre adolescentes e seus pais e entre adolescentes/jovens. Reúna esses grupos conflitantes para criar diálogo e reconstruir relacionamentos fraturados, trabalhando para mudar comportamentos e atitudes, bem como as normas de gênero subjacentes e estruturas sociais desiguais que impulsionam a VG. A Atividade trabalhará com os profissionais de saúde para promover o diálogo sobre a prevenção da VBG e fortalecer a sua capacidade de apoiar os sobreviventes da VBG.	Agência dos Estados Unidos para o Desenvolvimento Internacional	Capital social	162	0	0
Harmonia: Comunidades Acabando com a Violência Baseada em Gênero	Nenhuma informação fornecida	Agência dos Estados Unidos para o Desenvolvimento Internacional	Capital social	98	0	0
Juntos pela Igualdade: Prevenir e Responder à Violência Baseada no Gênero em Timor-Leste-DR.0046	O objetivo do projeto é capacitar mulheres e meninas em Timor-Leste para que usufruam do seu direito de viver livres de assédio sexual e outras formas de violência contra mulheres e meninas em espaços públicos e privados e acesso a serviços essenciais de qualidade. O projeto visa 1) Prevenir a violência de gênero, em particular o assédio sexual e outras formas de violência contra mulheres e meninas, antes que aconteça ou volte a ocorrer; 2) Capacitar sobreviventes de violência de gênero, especialmente mulheres e meninas, para recuperar e reconstruir suas vidas por meio de um melhor acesso a serviços multisectoriais e espaços públicos; e 3) Fazer cumprir a implementação, monitoramento e recursos adequados de legislação e políticas que abordem a violência contra mulheres e meninas (VAWG) em espaços públicos, no contexto da redução do risco de desastres e promovam a igualdade de gênero de forma mais ampla.	Agência Coreana de Cooperação Internacional	Capital social	90	7	0
O programa de voluntários australianos (AVp)	O Programa de Voluntariado Australiano oferece oportunidades para australianos qualificados contribuírem para o programa de desenvolvimento do governo, realizando tarefas que constroem ligações interpessoais e capacitam organizações anfitriãs em setores como saúde, educação, desenvolvimento rural, governança, turismo e direito e justiça. Os voluntários australianos apoiam a capacidade das organizações anfitriãs de fornecer resultados de desenvolvimento eficazes e sustentáveis e promover uma percepção positiva da Austrália na região do Indo-Pacífico por meio da contribuição de voluntários	Governo da Austrália	Capital social	45	45	45
Iniciativa Spotlight em Timor-Leste – Uma Iniciativa Conjunta UE-ONU para Eliminar a Violência Contra Mulheres e Raparigas	A Iniciativa Spotlight é uma parceria global para eliminar todas as formas de violência contra mulheres e meninas, que está sendo financiada pela UE e implementada por meio de 5 agências da ONU em Timor-Leste (OIT, PNUD, UNFPA, UNICEF e ONU Mulheres). A Iniciativa Spotlight irá acelerar o progresso de Timor-Leste no sentido de atingir as suas metas no âmbito da Agenda 2030, particularmente ODS 5, mas também ODS 3, 4, 8, 10, 16” e 17. A OIT trabalhará com o seu parceiro tripartido e outros constituintes para contribuir à Legislação e Políticas, Fortalecimento Institucional, Prevenção da Violência e Serviços.	União Europeia	Capital social	34	0	0
				5.111	4.735	4.760

4.1.9 Ministério do Interior

O Ministério do Interior continuará a ser apoiado por programas policiais e de segurança, totalizando cerca de US\$ 6,2 milhões em 2023.

Título do Projeto de Apoio ao Ministério do Interior	Descrição do Projeto	Doador	SDP	Em US\$ Milhares		
				Plano 2023	Plano 2024	Plano 2025
Programa de Desenvolvimento da Polícia de Timor-Leste (TLPDP)	Através do Programa de Desenvolvimento da Polícia de Timor-Leste, a Polícia Federal Australiana está a ajudar a desenvolver competências de policiamento e níveis de educação dentro da Força Policial Timorense (PNTL).	Governo da Austrália	Estrutura institucional	3.559	0	0
PASK (Programa de Apoio à Segurança Comunitária / Programa Apoio Segurança Komunitade) Fase 3	O PASK apoiará iniciativas destinadas a melhorar a segurança da comunidade, fortalecendo a governação participativa e promovendo a abordagem de policiamento comunitário dentro da força policial de Timor-Leste.	Programa de Ajuda da Nova Zelândia, Ministério das Relações Exteriores e Comércio	Estrutura institucional	1.650	0	0
ProPALOP TL SAI - Fase II - Prog Consolidação Ec	ProPALOP-TL-SAI-TIMOR LE	Comissão Europeia	Capital social	220	0	0
Prioridade Estratégica 2: PLANO DE TRABALHO DE ATIVIDADES TLS 2020-21 SP-2 Emergências de Saúde	Pessoas melhor protegidas de emergências de saúde: Capacidades nacionais, regionais e globais fortalecidas para melhor proteger as pessoas de epidemias e outras emergências de saúde e garantir que as populações	Organização Mundial da Saúde	Capital social	194	218	0
9688 - Programa de Cooperação Técnico-Policial - Programa Global	Cooperação Técnico Policial	Portugal	Estrutura institucional	141	114	0
Prioridade Estratégica 3: PLANO DE TRABALHO DE ATIVIDADES TLS 2020-21 SP-3	Pessoas que desfrutam de melhor saúde e bem-estar: impactos na saúde das mudanças climáticas, riscos ambientais e outros determinantes da saúde abordados, inclusive em pequenos Estados insulares em desenvolvimento e outros ambientes vulneráveis	Organização Mundial da Saúde	Capital social	119	125	0
Reutilização de carros de bombeiros usados nos municípios de Covalima e Baucau	Este projecto irá fornecer 2 carros de bombeiros ao quartel de bombeiros do Suai no município de Covalima e 1 carro de bombeiros ao quartel de bombeiros de Baucau no município de Baucau. O objetivo é melhorar os sistemas de combate a incêndios de ambos os municípios e, em última análise, melhorar o ambiente de vida seguro para as pessoas em ambos os municípios.	Governo do Japão	Estrutura institucional	96	0	0
Juntos pela Igualdade: Prevenir e Responder à Violência Baseada no Género em Timor-Leste-DR.0046	O objetivo do projeto é capacitar mulheres e meninas em Timor-Leste para que usufruam do seu direito de viver livres de assédio sexual e outras formas de violência contra mulheres e meninas em espaços públicos e privados e acesso a serviços essenciais de qualidade. O projeto visa 1) Prevenir a violência de gênero, em particular o assédio sexual e outras formas de violência contra mulheres e meninas, antes que aconteça ou volte a ocorrer; 2) Capacitar sobreviventes de violência de gênero, especialmente mulheres e meninas, para recuperar e reconstruir suas vidas por meio de um melhor acesso a serviços multissetoriais e espaços públicos; e 3) Fazer cumprir a implementação, monitoramento e recursos adequados de legislação e políticas que abordem a violência contra mulheres e meninas (VAWG) em espaços públicos, no contexto da redução do risco de desastres e promovam a igualdade de gênero de forma mais ampla.	Agência Coreana de Cooperação Internacional	Capital social	90	7	0

Título do Projeto de Apoio ao Ministério do Interior	Descrição do Projeto	Doador	SDP	Em US\$ Milhares		
				Plano 2023	Plano 2024	Plano 2025
PIP (Estrutura de Preparação para a Gripe Pandêmica)	PIP (Estrutura de Preparação para a Gripe Pandêmica): 1). Os sistemas nacionais de laboratório e vigilância da gripe contribuem para o GISRS para avaliação oportuna de risco e medidas de resposta; 2). Os planos nacionais de preparação para a gripe pandêmica são atualizados no contexto da preparação para todos os perigos e da segurança global da saúde.	Organização Mundial da Saúde	Capital social	83	94	0
OCR (Resposta a Surtos e Crises)	Em emergências e desastres agudos/imprevistos com consequências para a saúde pública, o Quadro de Resposta a Emergências implementado	Organização Mundial da Saúde	Capital social	24	25	0
				6.177	584	0

4.1.10 Secretário de Estado da Igualdade e Inclusão

A Secretaria de Estado da Igualdade e Inclusão vai beneficiar de vários programas de combate à VBG. Estes totalizam US \$ 4,7 milhões em 2023.

Título do Projeto de Apoio à Secretaria de Estado da Igualdade e Inclusão	Descrição do Projeto	Doador	SDP	Em US\$ Milhares		
				Plano 2023	Plano 2024	Plano 2025
Programa Acabar com a Violência Contra a Mulher	Através da Nabilan, a Austrália apoia o Plano de Ação Nacional de Timor-Leste sobre Violência Baseada no Género. O programa fornece financiamento básico e apoio técnico a organizações (ALFeLa, FOKUPERS, PRADET e Uma Mahon Salele-UMS) que fornecem serviços essenciais e acesso à justiça para sobreviventes de violência. Nabilan também financia o JSMP para documentar, relatar e defender a justiça tratamento do sistema de casos de violência contra mulheres e crianças. A Nabilan também apoia as comunidades e movimentos feministas locais a tomarem medidas contra a violência contra mulheres e crianças. Nabilan também fornece apoio técnico ao GTL sobre o assunto	Governo da Austrália	Capital social	1.610	1.610	1.642
Juntos pela Igualdade: Prevenir e Responder à Violência Baseada no Género em Timor-Leste)	As mulheres e raparigas em Timor-Leste têm o poder de usufruir do seu direito de viver livres de assédio sexual e outras formas de violência contra mulheres e raparigas em espaços públicos e privados e podem aceder a serviços essenciais de qualidade. Este projeto alinha-se com o compromisso de Timor-Leste com os Objetivos de Desenvolvimento Sustentável, nomeadamente o Objetivo 3 sobre Saúde, Objetivo 4 sobre Educação, Objetivo 5 sobre igualdade de género e Objetivo 16 sobre sociedades pacíficas. O projeto também contribui para a visão do Plano de Ação Nacional sobre Violência Baseada em Género (2017-2021) e do Plano Estratégico de Desenvolvimento do país para ser "uma sociedade justa de género onde a dignidade humana e os direitos das mulheres são valorizados, protegidos e promovidos pelas leis e pela cultura". até 2030.	Agência Coreana de Cooperação Internacional	Capital social	1.448	898	0
Iniciativa Spotlight em Timor Leste - Iniciativa Conjunta UE-ONU para eliminar a VCM e Meninas / Fundo de Iniciativa Spotligh	A visão geral da Iniciativa Spotlight em Timor-Leste é que as mulheres e raparigas gozem do seu direito a uma vida livre de violência, num Timor-Leste inclusivo e com igualdade de género. O programa está alinhado com o "Plano de Ação Nacional sobre Violência Baseada no Género (2017-2021)" de Timor-Leste e o Roteiro Nacional dos ODS. Contribuirá para a eliminação da violência doméstica/violência por parceiro íntimo (DV/IPV), respondendo às necessidades de mulheres e meninas e abordando as causas subjacentes da violência contra mulheres e meninas. A Iniciativa Spotlight irá acelerar o progresso de Timor-Leste no sentido de atingir as suas metas ao abrigo da Agenda 2030, particularmente ODS n.º 5, mas também ODS n.º 3, 4, 8, 10, 11, S16 e ODS 17".	Comissão Europeia	Capital social	676	0	0
Plano de Ação Nacional de VBG	Apoiar o fortalecimento da capacidade de instituições governamentais relevantes e organizações não governamentais para implementar o plano de ação nacional sobre VBG	Fundo de População das Nações Unidas	Capital social	410	410	410

Título do Projeto de Apoio à Secretaria de Estado da Igualdade e Inclusão	Descrição do Projeto	Doador	SDP	Em US\$ Milhares		
				Plano 2023	Plano 2024	Plano 2025
ProPALOP TL SAI - Fase II - Prog Consolidação Ec	ProPALOP-TL-SAI-TIMOR LE	Comissão Europeia	Capital social	220	0	0
CSO-LA/2021/423106 - Apoiar OSCs e Mulheres Timorenses como Agentes de Mercado Capacitados	A ação irá fortalecer as OSCs para servirem como veículos para o empoderamento económico e social das mulheres timorenses, abordando a violência de género, bem como promovendo as capacidades das mulheres como agentes de desenvolvimento e mudança através de iniciativas de desenvolvimento económico.	União Europeia	Desenvolvimento Económico, Capital Social	182	182	83
Harmonia: Comunidades Acabando com a Violência Baseada em Género	Nenhuma informação fornecida	Agência dos Estados Unidos para o Desenvolvimento Internacional	Capital social	98	0	0
Auxílio à Coordenação de Projetos (Transversal)	O segmento do programa nacional do UNFPA que descreve atividades específicas com relevância direta para o programa como um todo, mas que não pode ser atribuída a uma área programática específica, como eventos/atividades gerais de comunicação do mandato do UNFPA, revisão anual do programa do UNFPA, avaliação do programa do UNFPA no país, treinamentos que atribuem ao programa geral e não à área específica do programa etc.	Fundo de População das Nações Unidas	Capital social	30	30	30
				4.673	3.130	2.165

4.1.11 Ministério do Ensino Superior, Ciência e Cultura

A Secretaria de Estado do Ensino Superior, Ciência e Cultura se beneficiará de cerca de US \$ 3,9 milhões em 2023, a maioria dos quais virá na forma de bolsas de estudo.

Título do Projeto Apoio ao Ministério do Ensino Superior, Ciência e Cultura	Descrição do Projeto	Doador	SDP	Em US\$ Milhares		
				Plano 2023	Plano 2024	Plano 2025
Bolsa de treinamento de curta duração	Até 20 STTS estão disponíveis a cada ano para Curto Prazo na Nova Zelândia	Programa de Ajuda da Nova Zelândia, Ministério das Relações Exteriores e Comércio	Capital social	1.484	0	0
Projecto de Capacitação da Faculdade de Engenharia da UNTL (Fase II)	Este projeto visa melhorar a pesquisa e gestão do corpo docente na Faculdade de Engenharia da UNTL em cooperação com universidades no Japão	Agência de Cooperação Internacional do Japão	Capital social	1.089	0	0
Prêmio Australiano Programa Timor-Leste	Austrália Awards oferece oportunidades de bolsas de estudo para mulheres e homens timorenses para obter qualificações de nível superior em universidades australianas	Governo da Austrália	Capital social	954	962	983
6148-Encargos com estudantes timorenses que frequentam o Ensino Superior em Portugal ao abrigo do Regime Especial de Acesso.	Apoio a estudantes timorenses que frequentam o Ensino Superior em Portugal ao abrigo do Regime Especial de Acesso.	Portugal	Capital social	343	343	343

Título do Projeto Apoio ao Ministério do Ensino Superior, Ciência e Cultura	Descrição do Projeto	Doador	SDP	Em US\$ Milhares		
				Plano 2023	Plano 2024	Plano 2025
9487 - Bolsas de Formação Avançada de Licenciados	Formação avançada de quadros superiores.	Portugal	Capital social	77	100	0
				3.947	1.405	1.326

4.1.12 Ministério das Obras Públicas

O Ministério das Obras Públicas está programado para receber um montante relativamente baixo de apoio de doadores em comparação com anos anteriores, totalizando \$3,0 milhões. Embora este valor seja pequeno, não tem em conta os empréstimos recentemente acordados para apoiar a Água e Saneamento em Timor-Leste.

Título do Projeto de Apoio ao Ministério das Obras Públicas	Descrição do Projeto	Doador	SDP	Em US\$ Milhares		
				Plano 2023	Plano 2024	Plano 2025
Água, higiene e saneamento do UNICEF	O UNICEF apoiará o Ministério das Obras Públicas, o Ministério da Saúde e Bee Timor-Leste para melhorar os serviços de água, saneamento e higiene (WASH) nas comunidades rurais e cada vez mais nas áreas urbanas, defendendo o aumento do financiamento público do abastecimento de água e saneamento a preços acessíveis, promovendo inovação e parcerias sobre resiliência climática, fortalecendo abordagens comunitárias, de mercado e financeiras para o saneamento total, fortalecendo a comunicação social e de mudança de comportamento, fornecendo assistência técnica para o fornecimento de instalações WASH acessíveis a deficientes e apropriadas para a idade, incluindo a melhoria da menstruação saúde e higiene, melhoria de WASH nas unidades de saúde e convergência com a programação de desenvolvimento da primeira infância.	Fundação das Nações Unidas para a Infância	Desenvolvimento de infraestrutura	1.227	1.227	1.227
O Projeto de Melhoria da Gestão do Abastecimento de Água	O desenvolvimento da capacidade de gestão	Agência de Cooperação Internacional do Japão	Estrutura institucional	443	1.139	656
Desenvolvimento de capacidades para abastecimento seguro de água e lavagem das mãos sob a influência do COVID-19	Cooperação Técnica para Abastecimento de Água Limpa e Saneamento em resposta ao COVID-19	Agência de Cooperação Internacional do Japão	Estrutura institucional	329	0	0
Pesquisa de Verificação de Negócios dos ODS com o Setor Privado para Prevenção de	Verifica-se a eficácia e compatibilidade com a técnica de prevenção de desastres em taludes de estradas em TL.	Agência de Cooperação Internacional do Japão	Desenvolvimento de infraestrutura	303	951	62

Título do Projeto de Apoio ao Ministério das Obras Públicas	Descrição do Projeto	Doador	SDP	Em US\$ Milhares		
				Plano 2023	Plano 2024	Plano 2025
Desastres em Encostas Rodoviárias						
Pós-Situação e Levantamento de Dados sobre Gestão de Cheias em Díli.	Cooperação técnica para levantamento sobre futura Redução de Risco de Desastres.	Agência de Cooperação Internacional do Japão	Desenvolvimento de infraestrutura	288	0	0
TA:9932: Implementando Reformas para Crescimento e Competitividade	A AT irá apoiar a preparação, actualização e implementação de planos de trabalho para transformar a Direcção-Geral de Águas e Saneamento e Electricidade de Timor-Leste em SOEs. Se for bem-sucedida, essa transformação levará a um melhor gerenciamento de ativos e à entrega de serviços mais eficiente e responsiva. A AT irá rever a Lei das Sociedades Comerciais de 2017 e conceber e implementar um plano de trabalho para melhorar o registo comercial. O foco imediato será a eliminação de ineficiências e atrasos desnecessários. A revisão também traçará um caminho para ajudar a identificar recursos para implementar um registo eletrônico de empresas.	Banco Asiático de Desenvolvimento	Desenvolvimento de infraestrutura	250	100	0
Prioridade Estratégica 3: PLANO DE TRABALHO DE ATIVIDADES TLS 2020-21 SP-3	Pessoas que desfrutam de melhor saúde e bem-estar: impactos na saúde das mudanças climáticas, riscos ambientais e outros determinantes da saúde abordados, inclusive em pequenos Estados insulares em desenvolvimento e outros ambientes vulneráveis	Organização Mundial da Saúde	Capital social	119	125	0
Assessor de Infraestrutura Rodoviária e Controle de Qualidade	Este consultor oferece suporte a manutenção de infraestrutura rodoviária e CQ em DRBFC	Agência de Cooperação Internacional do Japão	Desenvolvimento de infraestrutura	53	109	0
Cooperação entre AdP (Águas de Portugal) e Timor-Leste no setor da água e saneamento	Assistência técnica, capacitação técnica e apoio à gestão e melhoria de sistemas e serviços de águas e resíduos. Desenvolvimento ao Desenvolvimento de Infraestruturas de Água e Apoio ao Saneamento.	Portugal	Desenvolvimento de infraestrutura	1	1	0
				3.013	3.651	1.945

4.1.13 Ministério do Turismo, Comércio e Indústria

O Ministério do Turismo, Comércio e Indústria se beneficiará do apoio de doadores totalizando US\$ 2,9 milhões em 2023.

Título do Projeto Apoio ao Ministério do Turismo, Comércio e Indústria	Descrição do Projeto	Doador	SDP	Em US\$ Milhares		
				Plano 2023	Plano 2024	Plano 2025
Projeto de Habilidades de Emprego e Empreendedorismo para Jovens (YEES)	O Projeto YEES visa superar a falta de oportunidades sustentáveis e capacidade entre os jovens e migrantes retornados para serem empregados ou autônomos. O projeto se concentrará em duas vertentes. Primeiro, a prontidão para o emprego entre os jovens, aprimorando suas habilidades sociais, fornecendo aconselhamento e informações sobre o trabalho e experiência no trabalho por meio de oportunidades de estágio. Em segundo lugar, a criação de empregos, fomentando o empreendedorismo entre os jovens e os migrantes retornados por meio de uma série de treinamento em empreendedorismo, competição empresarial e acesso financeiro por meio de um esquema de garantia de empréstimos com juros baixos.	Agência Coreana de Cooperação Internacional	Capital social	1.129	1.147	1.026
Projeto Turismo para Todos da USAID	O projeto se concentrará em dois objetivos principais para alcançar essa visão. O primeiro objetivo é garantir que instituições, políticas e leis estejam em vigor para implementar plenamente a política nacional de turismo lançada em 2017. O segundo objetivo é promover investimentos sustentáveis do setor privado em turismo e a participação de comunidades timorenses, ONGs locais e internacionais, associações e outros, e criar modelos replicáveis de sustentabilidade e melhores práticas.	Agência dos Estados Unidos para o Desenvolvimento Internacional	Desenvolvimento Econômico	949	0	0
Actividade de Desenvolvimento Turístico de Timor-Leste	A Actividade irá reforçar as oportunidades económicas e sociais para as famílias timorenses através do apoio ao desenvolvimento de destinos turísticos na região de Maubisse-Aileu, turismo gastronómico e cafeeiro, entidades da indústria e ministério do turismo.	Programa de Ajuda da Nova Zelândia, Ministério das Relações Exteriores e Comércio	Desenvolvimento Econômico	321	0	0
Assessor de Desenvolvimento Industrial	Este projeto visa aumentar a capacidade do MCIE para formular e implementar políticas industriais para desenvolver indústrias em Timor-Leste.	Agência de Cooperação Internacional do Japão	Desenvolvimento Econômico	173	0	0
9932 - Centro Cultural Português de Díli	Os Centros Culturais Portugueses criam uma rede estruturada no exterior e ao mesmo tempo difunde a cultura portuguesa/entidades culturais locais. Centros são pólos de referência da cultura portuguesa, promotores ou iniciativas locais nas áreas das artes visuais, cinema e música, possuem escolas que podem tornar-se complementos imprescindíveis das instituições de ensino local, promover-se, assim, equipamentos complementares de irradiação de conhecimento e espaços de massas frequentes por massas pesadas. espaço destinado a encontro de culturas, pretende-se que timorenses neste idioma podem debater ideias, realizar estudos e ciclos de cinema, encontros de escritores e artistas, organizar palestras e seminários dedicados à promoção da cultura.	Camões- Instituto Da Cooperacao E Da Lingua	Capital social	156	156	0
Prioridade Estratégica 3: PLANO DE TRABALHO	Pessoas que desfrutam de melhor saúde e bem-estar: impactos na saúde das mudanças climáticas, riscos ambientais e outros determinantes da saúde abordados, inclusive em pequenos Estados insulares em desenvolvimento e outros ambientes vulneráveis	Organização Mundial da Saúde	Capital social	119	125	0

Título do Projeto Apoio ao Ministério do Turismo, Comércio e Indústria	Descrição do Projeto	Doador	SDP	Em US\$ Milhares		
				Plano 2023	Plano 2024	Plano 2025
DE ATIVIDADES TLS 2020-21 SP-3						
Consultor de Desenvolvimento Industrial Fase 2	Nenhuma informação fornecida	Agência de Cooperação Internacional do Japão	Desenvolvimento Econômico	14	345	0
				2.861	1.773	1.026

4.1.14 Gabinete do Primeiro Ministro

O Gabinete do Primeiro-Ministro beneficiará mais notavelmente de dois programas de doadores no próximo ano, a Digitalização da CHEGA e a ONG Advocacy for Good Governance da USAID.

Título do Projeto de Apoio ao Gabinete do Primeiro-Ministro	Descrição do Projeto	Doador	SDP	Em US\$ Milhares		
				Plano 2023	Plano 2024	Plano 2025
Digitalização do Centro Nacional CHEGA para Reconciliação de Conflitos e Construção da Paz em Timor-Leste	A doação, financiada pela Agência de Cooperação Internacional da Coreia da República da Coreia, apoiará os esforços do governo para construir um sistema de arquivamento digital no Centro Nacional Chegal; desenvolver uma história de qualidade e educação para a paz; e fortalecimento de capacidades e parcerias para reconciliação de conflitos e construção da paz.	Agência Coreana de Cooperação Internacional	Capital social	1.350	950	0
ONG Advocacia para a Boa Governança	A atividade de Advocacy for Good Governance de ONGs da USAID/Timor-Leste expande o ambiente propício às ONGs e fortalece a capacidade organizacional, de pesquisa, de rede e financeira de até oito ONGs locais de nível médio em Timor-Leste para fornecer uma maior advocacia sustentável baseada em evidências serviços em nome dos cidadãos.	Agência dos Estados Unidos para o Desenvolvimento Internacional	Estrutura institucional	1.026	1.026	1.026
ProPALOP TL SAI - Fase II - Prog Consolidação Ec	ProPALOP-TL-SAI-TIMOR LE	Comissão Europeia	Capital social	220	0	0
Avaliar vulnerabilidades e resiliência em comunidades fronteiriças em Timor-Leste através da abordagem de segurança humana no contexto da COVID-19 (IB.0307)	O objetivo do projeto é melhorar a compreensão dos principais formuladores de políticas e implementadores das necessidades específicas das regiões fronteiriças remotas, levando a uma resposta e recuperação COVID-19 mais inclusiva e abrangente. O projeto atingirá o objetivo por meio de três componentes principais; 1) Avaliação aprofundada nas comunidades fronteiriças aplicando a lente da Segurança Humana; 2) Divulgação dos resultados da avaliação e recomendações de políticas para a recuperação da COVID-19 destinadas aos formuladores de políticas nos níveis local e central para fortalecer a resiliência dessas comunidades fronteiriças, incluindo sugestões para aplicar a abordagem de segurança humana para outras regiões/setores para garantir que ninguém é deixado para trás; e 3) Aprimorar as parcerias locais e os mecanismos de coordenação para torná-	Nações Unidas	Estrutura institucional	10	0	0

Título do Projeto de Apoio ao Gabinete do Primeiro-Ministro	Descrição do Projeto	Doador	SDP	Em US\$ Milhares		
				Plano 2023	Plano 2024	Plano 2025
	los mais inclusivos para as comunidades e partes interessadas (incluindo mapeamento de partes interessadas locais).					
				2.606	1.976	1.026

4.1.15 Comissão de Serviço Público

A Comissão de Serviço Público se beneficiará de atividades financiadas por parceiros de desenvolvimento, totalizando US\$ 2,4 milhões, a maioria delas na forma de bolsas de estudo.

Título do Projeto Apoiando a Comissão de Serviço Público	Descrição do Projeto	Doador	SDP	Em US\$ Milhares		
				Plano 2023	Plano 2024	Plano 2025
O projeto de Desenvolvimento de Recursos Humanos (JDS)	O programa de bolsas (Mestrado)	Agência de Cooperação Internacional do Japão	Estrutura institucional	1.411	1.643	1.248
Bolsas Timor-Leste	Nenhuma informação fornecida	Programa de Ajuda da Nova Zelândia, Ministério das Relações Exteriores e Comércio	Capital social	707	346	0
Desenvolvimento de Recursos Humanos em Ciência, Tecnologia e Inovação	O programa de bolsas (Doutorado)	Agência de Cooperação Internacional do Japão	Estrutura institucional	289	28	0
Iniciativa Spotlight em Timor-Leste – Uma Iniciativa Conjunta UE-ONU para Eliminar a Violência Contra Mulheres e Raparigas	A Iniciativa Spotlight é uma parceria global para eliminar todas as formas de violência contra mulheres e meninas, que está sendo financiada pela UE e implementada por meio de 5 agências da ONU em Timor-Leste (OIT, PNUD, UNFPA, UNICEF e ONU Mulheres). A Iniciativa Spotlight irá acelerar o progresso de Timor-Leste no sentido de atingir as suas metas no âmbito da Agenda 2030, particularmente ODS 5, mas também ODS 3, 4, 8, 10, 16” e 17. A OIT trabalhará com o seu parceiro tripartido e outros constituintes para contribuir à Legislação e Políticas, Fortalecimento Institucional, Prevenção da Violência e Serviços.	União Europeia	Capital social	35	0	0
				2.441	2.016	1.248

4.1.16 Ministério dos Transportes e Comunicações

O Ministério dos Transportes e Comunicações se beneficiará de atividades programadas de doadores avaliadas em US\$ 1,2 milhão em 2023.

Título do Projeto de Apoio ao Ministério dos Transportes e Comunicações	Descrição do Projeto	Doador	SDP	Em US\$ Milhares		
				Plano 2023	Plano 2024	Plano 2025
O Projeto de Plano Diretor Estratégico de Portos Regionais	Apoiar a formulação do Plano Diretor Nacional portuário em TL	Agência de Cooperação Internacional do Japão	Desenvolvimento de infraestrutura	588	1.929	578
Prioridade Estratégica 1: PLANO DE TRABALHO DE ATIVIDADES TLS 2020-21 SP-1 Cobertura Universal de Saúde (UHC)	Fortalecer a Cobertura Universal de Saúde (CUS): 1). Sistemas de saúde fortalecidos em apoio à cobertura universal de saúde sem dificuldades financeiras, incluindo equidade de acesso com base em gênero, idade, renda e deficiência; 2) Melhoria do capital humano ao longo da vida; 3) Doenças não transmissíveis prevenidas, tratadas, gerenciadas e seus fatores de risco controlados, e a saúde mental priorizada e melhorada; 4). Eliminação e erradicação aceleradas de doenças transmissíveis de alto impacto; 5). Resistência antimicrobiana diminuída	Organização Mundial da Saúde	Capital social	520	546	0
Prioridade Estratégica 3: PLANO DE TRABALHO DE ATIVIDADES TLS 2020-21 SP-3	Pessoas que desfrutam de melhor saúde e bem-estar: impactos na saúde das mudanças climáticas, riscos ambientais e outros determinantes da saúde abordados, inclusive em pequenos Estados insulares em desenvolvimento e outros ambientes vulneráveis	Organização Mundial da Saúde	Capital social	119	125	0
				1.228	2.930	578

4.1.17 Ministério dos Negócios Estrangeiros e Cooperação

O Ministério dos Negócios Estrangeiros e Cooperação beneficiará de quatro atividades de doadores avaliadas em 870 mil dólares.

Título do Projeto Apoio ao Ministério dos Negócios Estrangeiros e Cooperação	Descrição do Projeto	Doador	SDP	Em US\$ Milhares		
				Plano 2023	Plano 2024	Plano 2025
Bolsas Timor-Leste	Nenhuma informação fornecida	Programa de Ajuda da Nova Zelândia, Ministério das Relações Exteriores e Comércio	Capital social	728	356	0

Título do Projeto Apoio ao Ministério dos Negócios Estrangeiros e Cooperação	Descrição do Projeto	Doador	SDP	Em US\$ Milhares		
				Plano 2023	Plano 2024	Plano 2025
FED/2019/408172 - Assistência Técnica ao Programa de Apoio à Cooperação II (CSF II)	Aumentar a eficácia dos serviços NAO na prestação da cooperação para o desenvolvimento UE - Timor-Leste.	União Europeia	Estrutura institucional	66	0	0
FED/2019/405019 - Orçamento Programa N°3 TL/PALOP-TL	Reforçar a capacidade institucional de gestão dos PALOP-TL através do reforço da cooperação regional; E consolidar a estrutura de gestão de informação, comunicação e visibilidade do Programa	União Europeia	Estrutura institucional	56	0	0
FED/2020/419122 - SUBSÍDIO DE FUNCIONAMENTO N° III PARA APOIO AO FUNCIONAMENTO DO SERVIÇO NAO	Financiar os custos de pessoal e os custos de funcionamento/funcionamento do escritório NAO para gerir a cooperação UE - Timor-Leste	União Europeia	Estrutura institucional	20	0	0
				870	356	0

4.1.18 Ministério da Justiça

O Ministério da Justiça se beneficiará de quatro atividades apoiadas por doadores avaliadas em pouco menos de US\$ 800 mil.

Título do Projeto de Apoio à Instituição Não Especificado	Descrição do Projeto	Doador	SDP	Em US\$ Milhares		
				Plano 2023	Plano 2024	Plano 2025
Programa de Proteção à Criança do UNICEF	O UNICEF apoiará o Ministério da Solidariedade e Inclusão Social e o Ministério da Justiça para fortalecer ainda mais o sistema de proteção infantil para reduzir a violência, abuso e negligência, melhorar o bem-estar infantil e familiar, melhorar a justiça para crianças e adolescentes e fortalecer o registro de nascimento. O programa apoiará o desenvolvimento de uma força de trabalho forte de proteção à criança para fornecer serviços de prevenção e resposta, incluindo o apoio às agências do setor de justiça para aplicar princípios de justiça amiga da criança e prevenção de crimes juvenil, e para construir capacidades e vínculos intersectoriais para melhorar o registro de nascimento. Um foco principal será estabelecer maiores oportunidades educacionais e padrões profissionais mais elevados para a força de trabalho de bem-estar social nas áreas de proteção infantil e violência baseada em gênero. Normas sociais e de gênero positivas serão promovidas por meio da estrutura de cuidados de criação, intervenções parentais, comunicação para mudança de comportamento, treinamento de professores sobre não-violência e envolvimento da comunidade em torno das práticas de proteção infantil.	Fundação das Nações Unidas para a Infância	Capital social	505	505	505
ProPALOP TL SAI - Fase II - Prog Consolidação Ec	ProPALOP-TL-SAI-TIMOR LE	Comissão Europeia	Capital social	220	0	0

Título do Projeto de Apoio à Instituição Não Especificado	Descrição do Projeto	Doador	SDP	Em US\$ Milhares		
				Plano 2023	Plano 2024	Plano 2025
8365-Fortalecimento do Sistema Judiciário - Projeto Global	Reforçar os quadros jurídicos, reforço e formação administrativa através da capacitação institucional em áreas específicas. Apoiar a produção de legislação em diferentes áreas do direito, bem como a elaboração de pareceres jurídicos.	Camões- Instituto Da Cooperacao E Da Lingua	Estrutura institucional	35	35	0
Assessor de Desenvolvimento de Capacidade Jurídica e Judiciária	O desenvolvimento da capacidade do setor jurídico e judiciário de Timor-Leste em matéria de redação legislativa e implementação de leis no domínio do direito civil, penal e administrativo	Agência de Cooperação Internacional do Japão	Estrutura institucional	33	12	12
				793	552	517

4.1.19 Parlamento Nacional

O programa de Proteção à Criança do UNICEF apoiará várias agências governamentais, incluindo o Parlamento Nacional.

Título do Projeto Apoio ao Parlamento Nacional	Descrição do Projeto	Doador	SDP	Em US\$ Milhares		
				Plano 2023	Plano 2024	Plano 2025
Programa de Proteção à Criança do UNICEF	O UNICEF apoiará o Ministério da Solidariedade e Inclusão Social e o Ministério da Justiça para fortalecer ainda mais o sistema de proteção infantil para reduzir a violência, abuso e negligência, melhorar o bem-estar infantil e familiar, melhorar a justiça para crianças e adolescentes e fortalecer o registro de nascimento. O programa apoiará o desenvolvimento de uma força de trabalho forte de proteção à criança para fornecer serviços de prevenção e resposta, incluindo o apoio às agências do setor de justiça para aplicar princípios de justiça amiga da criança e prevenção de crimes juvenil, e para construir capacidades e vínculos intersectoriais para melhorar o registro de nascimento. Um foco principal será estabelecer maiores oportunidades educacionais e padrões profissionais mais elevados para a força de trabalho de bem-estar social nas áreas de proteção infantil e violência baseada em gênero. Normas sociais e de gênero positivas serão promovidas por meio da estrutura de cuidados de criação, intervenções parentais, comunicação para mudança de comportamento, treinamento de professores sobre não-violência e envolvimento da comunidade em torno das práticas de proteção infantil.	Fundação das Nações Unidas para a Infância	CAPITAL SOCIAL	520	520	520
				520	520	520

4.1.20 Secretário de Estado da Comunicação Social

O Secretário de Estado da Comunicação Social beneficiará de uma única actividade de Camões. A actividade apoiará a formação profissional de jornalistas em Timor-Leste.

Título do Projeto Apoio à Secretaria de Estado da Comunicação Social	Descrição do Projeto	Doador	SDP	Em US\$ Milhares		
				Plano 2023	Plano 2024	Plano 2025
11339 - Consultório da Língua para Jornalistas	Capacita os profissionais de comunicação social em língua portuguesa e jurídica voltada para o conhecimento mediático, econômico-financeiro e da população.	Camões- Instituto Da Cooperacao E Da Lingua	Estrutura institucional	358	0	0
				358	0	0

4.1.21 Secretário de Estado da Proteção Civil

A Secretaria de Estado da Proteção Civil tornou-se um nó para o apoio de doadores na sequência do Ciclone Tropical Seroja, 2023 verá o apoio analítico contínuo à Proteção Civil.

Título do Projeto Apoio ao Parlamento Nacional	Descrição do Projeto	Doador	SDP	Em US\$ Milhares		
				Plano 2023	Plano 2024	Plano 2025
Avaliação pós-desastre do Ciclone Tropical Seroja e apoio à construção de resiliência.	Esta actividade irá apoiar a avaliação de danos pós-catástrofe do Governo de Timor-Leste na sequência de um ciclone recente, através da realização de uma avaliação remota, com foco nos impactos nos principais sectores de habitação, transporte e agricultura. O Programa das Nações Unidas para o Desenvolvimento (PNUD) está liderando o PDNA com o Governo e o Banco Mundial foi solicitado a fornecer contribuições preliminares para a avaliação por meio de uma abordagem remota. A avaliação oportuna dos danos será fundamental para ajudar a informar o plano de recuperação de longo prazo do governo. Esta atividade também atenderá às necessidades de longo prazo para investimentos de redução de risco e preparação para emergências, fornecendo avaliações técnicas e atividades de capacitação.	Banco Mundial		69	0	0
Reduzir o Risco de Desastres e Melhorar a Preparação para Emergências em Timor-Leste-(EP.0032)	Este projeto visa aumentar a capacidade do governo para reduzir o risco de desastres e melhorar a preparação através do pré-posicionamento de itens não alimentares e mitigar a proteção e os riscos de VG durante emergências; garantir que as populações vulneráveis a desastres tenham espaços seguros para se abrigar durante os desastres por meio da reabilitação e melhor gestão dos centros de evacuação; fortalecimento da coordenação setorial; e apoiar comunidades altamente vulneráveis para se prepararem melhor para desastres futuros por meio de maior preparação da comunidade e sistemas de alerta precoce em nível local. Cada uma dessas intervenções apoia a formalização dos mecanismos de coordenação humanitária setoriais e intersetoriais; mapeamento da capacidade de preparação e resposta; investimento em liderança e capacidades humanitárias locais; e revisão e atualização das ferramentas existentes que foram recomendadas como áreas-chave de ação no Plano de Preparação Conjunta 2021-2022.	Governo do Japão	CAPITAL SOCIAL	54	0	0
				122	0	0

4.1.22 Ministério do Planejamento e Território

O Ministério do Planejamento e Território será apoiado por um Assessor de Preparação e Avaliação de Projetos em 2023.

Título do Projeto de Apoio ao Ministério do Planejamento e Território	Descrição do Projeto	Doador	SDP	Em US\$ Milhares		
				Plano 2023	Plano 2024	Plano 2025
Assessor de Preparação e Avaliação de Projetos	Nenhuma informação fornecida	Governo do Japão	CAPITAL SOCIAL	72	0	0
				72	0	0

4.1.23 Secretário de Estado da Política de Formação Profissional e Emprego

O Secretário de Estado da Política de Formação Profissional e Emprego vai beneficiar da iniciativa Spotlight em curso em 2023.

Título do projeto de apoio ao SEFOPE	Descrição do Projeto	Doador	SDP	Em US\$ Milhares		
				Plano 2023	Plano 2024	Plano 2025
Iniciativa Spotlight em Timor-Leste – Uma Iniciativa Conjunta UE-ONU para Eliminar a Violência Contra Mulheres e Raparigas	A Iniciativa Spotlight é uma parceria global para eliminar todas as formas de violência contra mulheres e meninas, que está sendo financiada pela UE e implementada por meio de 5 agências da ONU em Timor-Leste (OIT, PNUD, UNFPA, UNICEF e ONU Mulheres). A Iniciativa Spotlight irá acelerar o progresso de Timor-Leste no sentido de atingir as suas metas no âmbito da Agenda 2030, particularmente ODS 5, mas também ODS 3, 4, 8, 10,16” e 17. A OIT trabalhará com o seu parceiro tripartido e outros constituintes para contribuir à Legislação e Políticas, Fortalecimento Institucional, Prevenção da Violência e Serviços.	União Europeia	CAPITAL SOCIAL	34	0	0
				34	0	0

4.1.24 Setor Não Governamental

As atividades listadas abaixo são aquelas que não contribuirão para os planos ou atividades do Governo, incluem projetos de desenvolvimento do setor privado, atividades que beneficiam OSCs e ONGs e atividades que apoiam o funcionamento administrativo das agências parceiras de desenvolvimento. Isso equivale a US\$ 9,3 milhões, ou 5,7% de todos os gastos projetados em 2023.

Título do projeto de apoio ao setor não governamental	Descrição do Projeto	Doador	SDP	Em US\$ Milhares		
				Plano 2023	Plano 2024	Plano 2025
Programa Australiano de Cooperação de ONGs (ANCP)	ANCP é uma parceria entre o governo australiano e ONGs australianas credenciadas. Os projetos são entregues por ONGs centrados nas comunidades mais vulneráveis e	Governo da Austrália	Desenvolvimento Econômico, Desenvolvimento	7.529	7.529	7.529

Título do projeto de apoio ao setor não governamental	Descrição do Projeto	Doador	SDP	Em US\$ Milhares		
				Plano 2023	Plano 2024	Plano 2025
	marginalizadas em Timor-Leste numa série de setores como educação, saúde, água e saneamento e governação		de Infraestrutura, Marco Institucional, Capital Social			
Mecanismo de Desenvolvimento de Mercado (MDF) em Timor-Leste	O Market Development Facility (MDF) é um programa de desenvolvimento do setor privado multi-países que visa reduzir a pobreza através da criação de emprego sustentável no setor privado e oportunidades de geração de renda para mulheres e homens pobres em áreas rurais e urbanas. O MDF visa alcançar isso apoiando empresas inovadoras para aumentar o desempenho dos negócios, estimular o crescimento econômico e, em última análise, fornecer benefícios para os pobres - como trabalhadores, produtores e consumidores.	Governo da Austrália	Desenvolvimento Econômico	1.407	1.407	1.407
Fundo do Chefe da Missão	O objetivo do fundo é apoiar projetos de pequena escala (discretos), de curto prazo baseados na comunidade e/ou ONGs que atendam às necessidades de desenvolvimento de Timor-Leste e se alinhem com a missão geral do Programa de Ajuda da Nova Zelândia de desenvolvimento sustentável no desenvolvimento países, a fim de reduzir a pobreza e contribuir para um mundo mais seguro, equitativo e próspero.	Programa de Ajuda da Nova Zelândia, Ministério das Relações Exteriores e Comércio	Estrutura institucional	98	89	0
CSO-LA/2019/412191 - Reforço da Capacidade das Organizações da Sociedade Civil em Timor-Leste	AT para aumentar a capacidade das OSCs locais para desempenharem os seus papéis como atores independentes do desenvolvimento de forma mais eficiente, no contexto do Roteiro das OSCs da UE e em benefício das OSCs em Timor-Leste no contexto dos ODS. Objetivos específicos: Objetivos específicos: 1. melhorar a capacidade das OSC na redação de propostas, gestão geral de projetos, incluindo aspetos financeiros, e gestão de contratos de subvenção da UE; 2. Melhorar a capacidade das OSCs em gestão e advocacia com atenção especial aos ODS	União Europeia	Quadro Institucional, Capital Social	62	0	0
IEDDH/2019/410702 - Empreendedorismo Cultural em Timor-Leste (ECTL) – um Motor para o Desenvolvimento Inclusivo e a Igualdade	1) promotor e promotor do setor de como mecanismo de geração de artesanato / rendimento para comunidades e emprego social e 2) lance um movimento de empreendedorismo cultural, promovendo a inclusão social e a emancipação socioeconômica de mulheres e jovens	União Europeia	Capital social	41	0	0
CSO-LA/2018/402935 - Empoderar e Capacitar os Consumidores em Timor-Leste	O presente projeto apresentado tem como objetivo geral promover a Lei de Defesa do Consumidor junto aos consumidores, agentes do mercado e dos organismos públicos, com vista a tornar os consumidores mais informados empoderados, para agirem enquanto motores de crescimento de um mercado competitivo, transparente e inovador	União Europeia	Quadro Institucional, Capital Social	41	0	0
Fortalecendo o desenvolvimento de recursos humanos para a	Nenhuma informação fornecida	Governo do Japão	Capital social	37	30	0

Título do projeto de apoio ao setor não governamental	Descrição do Projeto	Doador	SDP	Em US\$ Milhares		
				Plano 2023	Plano 2024	Plano 2025
prática de saúde a partir das necessidades da comunidade na Universidade da Paz						
10965 - Fundo para Pequenos Projetos	Criar um Fundo para Pequenos Projetos para pequenas iniciativas de desenvolvimento.	Camões- Instituto Da Cooperacao E Da Lingua	Capital social	31	31	0
11797-Centro Português de Cooperação em Timor-Leste	Promoção de operação e eficiência, projetos e operações da operação dos programas.	Camões- Instituto Da Cooperacao E Da Lingua		18	0	0
11791- Custos Administrativos - missões GPPE	Despesas com a participação em missões de acompanhamento PEC	Camões- Instituto Da Cooperacao E Da Lingua		6	0	0
				9.270	9.087	8.937

Parte 5: Tabelas de resumo de desembolsos planejados para 2023 não relacionados a empréstimos

5.1 Desembolsos planejados para 2023 pelo Grupo de Agências em \$USD

Grupo de agências	2023 Planejado como doador	% do financiamento total fornecido
Austrália	44.342.169	27,3
Portugal	15.386.015	9,5
Coréia	11.273.901	6,9
JICA	10.978.912	6,7
Nova Zelândia	10.537.875	6,4
VOÇÊ DISSE	9.570.052	5,8
UNICEF	9.189.666	5,6
Banco Mundial	8.753.238	5,3
Fundo Global de Combate à AIDS, Tuberculose e Malária	7.982.786	4,9
União Europeia	6.731.016	4,1
Organização Mundial da Saúde	5.726.502	3,5
Fundo Climático Verde	5.618.000	3,4
Programa Mundial de Alimentos	4.534.128	2,8
Embaixada dos Estados Unidos	3.249.653	2,0
Governo do Japão	3.227.121	0,0
UNFPA	2.470.000	1,5
Banco Asiático de Desenvolvimento	1.250.000	0,8
ONU Mulheres	945.402	0,6
Fundo Fiduciário Global de Mecanismo Ambiental	351.937	0,2
Programa de Desenvolvimento das Nações Unidas	55.523	0,0
Nações Unidas	9.649	0,0
TOTAL	162.183.005	100,0

\$14 milhões de extensão da estrada Baucau-Lautem e mitigar a pressão sobre o orçamento do Estado. Alguns valores também foram alocados para pagar o projeto de detalhamento do projeto do trecho da estrada Lospalos – Viqueque.

1.1.1 Empréstimos Futuros

O desenvolvimento de infra-estruturas continuaria a desempenhar um papel fundamental no sucesso do desenvolvimento econômico do país a médio prazo. Novos setores estratégicos como água, educação, saúde, habitação e agricultura, telecomunicações e transportes aéreos devem receber financiamento concessional. Isso ajudaria a liberar o potencial de crescimento de outras atividades econômicas importantes; portanto, crescimento econômico inclusivo e redução da pobreza.

A este respeito, é necessário um limite de empréstimo anual para aprovação parlamentar, no âmbito da Lei do Orçamento do Estado, antes da implementação de todos estes programas. O valor é definido de acordo com estimativas de custo do projeto e análise de sustentabilidade da dívida. Na DSA, com base na análise interna do MOF, o estoque da dívida externa do país em relação ao PIB permaneceu relativamente baixo em 2021, que é de 15,6%. A equipe do FMI concluiu a consulta do artigo IV do país em 2019, enfatizando a necessidade de fazer uso efetivo de empréstimos concessionais para investimentos contínuos em infraestrutura. À luz de tudo o que precede, o Governo está, portanto, a

propor um tecto de 200 milhões de dólares para novos empréstimos concessionais estrangeiros a serem negociados em 2023. Para a construção do projecto de conectividade rodoviária Leste-Sul Lautem-Com e Lautem-Lospalos-Iliomar.

5. Orçamento da Cidadania

Esta informação encontra-se no banflito publicado no website Ministério das Finanças.

6. Informação sobre Grandes Opções Plano (GOP)

Na sequência da promulgação da nova Lei-Quadro do Orçamento e da GFP (Lei n.º 2/2022) que prevê o desenvolvimento de um modelo orçamental que representa uma mudança de paradigma na forma como as políticas públicas são planeadas e orçamentadas, contendo informação sobre os seus objectivos e o seu impacto nas contas públicas, na economia e na sociedade, os processos orçamentais de 2023 adoptam agora um processo de “duas etapas”, nomeadamente a Lei do Grande Opções do Plano (GOP) e a proposta da Lei do Orçamento Geral do Estado (PPL).

A Grande Opções do Plano foi aprovada pelo Parlamento Nacional através da Lei n.º 8/2022, em 15 de Junho de 2022. O GOP prevê medidas centradas em grandes investimentos plurianuais nos sectores produtivos, bem como medidas em áreas estratégicas chave como a educação, saúde, protecção social, água, e saneamento, etc. As medidas que estão relacionadas com as despesas operacionais só devem ser apresentadas no GOP quando houver uma grande diferença em relação ao ano anterior. O GOP também estabelece limites para as despesas totais na Administração Pública e outros sectores, projecções de receitas, e limites da dívida pública para o ano orçamental de 2023 e para os quatro anos subsequentes. As principais medidas do GOP são obtidas a partir do Plano Estratégico de Desenvolvimento nacional, dos planos a médio prazo/planos sectoriais, e dos planos anuais dos serviços e entidades do Governo Geral, bem como dos compromissos nacionais e internacionais. Embora o calendário de implementação do GOP tenha sido desenvolvido para o ano fiscal corrente e os quatro anos subsequentes, no entanto, cada medida nas áreas estratégicas chave está sujeita a revisão e actualização anual antes de ser submetida ao Parlamento Nacional no dia 10 de Maio para discussão e aprovação.

Um dos principais objectivos do GOP é dar maior poder aos membros dos Parlamentos durante o processo orçamental para terem um papel activo e importante na definição das prioridades anuais. Estabelece a discussão do Orçamento Geral de Estado proposto em torno do financiamento das medidas do GOP e limita os pedidos adicionais para as despesas totais na Administração Pública e noutros sectores após a apresentação da proposta da Lei do Orçamento Geral de Estado. Após a aprovação da Lei do Plano de Grandes Opções, as entidades governamentais devem afectar orçamento para cada medida nas áreas estratégicas chave, após receberem o envelope fiscal. O GOP constitui a justificação para a orçamentação das actividades que serão incluídas no Orçamento Geral do Estado, apresentando medidas concretas e abstractas que contribuem para alcançar os objectivos e metas estabelecidos no Plano Anual.

Para o ano fiscal de 2023, foram distribuídos 601 milhões de dólares (como se mostra no quadro abaixo) para financiar 275 medidas-chave do GOP organizadas em dezasseis (16) áreas estratégicas que se alinham com os subsectores do Plano Estratégico Nacional (PED): Agricultura, Pecuária, Pescas e Silvicultura; Economia e Emprego; Turismo; Desenvolvimento Rural e Habitação; Ambiente; Petróleo e Minerais; Electricidade e Energias Renováveis; Conectividade Nacional; Água e Saneamento; Educação e Formação; Saúde; Inclusão e Protecção Social; Cultura e Património; Reformas do Estado; Defesa e Segurança Nacional; Relações Internacionais e Política Externa. O quadro abaixo demonstra todas as actividades que estão a ser realizadas este ano e que contribuem directamente para uma única medida do GOP, tendo assim sido mapeadas para ter em conta as suas implicações orçamentais. Das 275

medidas do GOP, temos também 110 medidas do GOP que estão silenciosamente ligadas ao OGE 2023 de uma das três seguintes formas:

1. Há várias actividades em curso no âmbito de vários programas que contribuem para mais do que uma medida do GOP. Para todas essas actividades, o mapeamento tem sido feito apenas para o GOP para o qual contribui significativamente.
2. A segunda categoria é a das medidas do GOP que estão a ser implementadas pelos Parceiros de Desenvolvimento e, portanto, não encontra reconhecimento directamente nos 30 programas que foram identificados para implementar o GOP. Identificámos 17 dessas medidas do GOP que serão implementadas em conjunto com os Parceiros de Desenvolvimento.
3. E, por último, as restantes medidas do GOP não tiveram qualquer implicação de custos e podem, portanto, ser designadas como medidas sem custos (estas incluem o GOP, tais como medidas políticas ou um documento estratégico) e, por conseguinte, a razão pela qual estas não foram ligadas a nenhum dos 30 programas que implementam o GOP. Existem 27 medidas sem custos que foram identificadas para este ano.

DISTRIBUIÇÃO DO OGE POR MEDIDAS DE GRANDE OPÇÕES DO PLANO (GOP)

Código	Áreas, Resultados Nacionais, Subáreas e Medidas do GOP, e Atividades	Entidade / Divisão	Custo Anual
1	Agricultura, Pecuária, Pescas e Floresta 1) RESULTADO NACIONAL 2: TODOS OS CIDADÃOS ESTÃO LIVRES DE FOME E DESNUTRIÇÃO; Total Orçamento \$349,615 2) RESULTADO NACIONAL 14: UM SETOR AGRÍCOLA SUSTENTÁVEL E PRÓSPERO QUE RESPONDA À PROCURA DOS MERCADOS NACIONAL E INTERNACIONAL; Total Orçamento \$19,051,774	1) 027: Ministério da Agricultura e Pescas, Total Orçamento \$4,534,726 2) 069: Centro Logístico Nacional, Total Orçamento \$6,426,300 3) 080: Fundo Infraestrutura, Total Orçamento \$8,334,928 4) 089: Instituto de Pesquisa, Desenvolvimento, Formação do Bambu, Total Orçamento \$105,435	\$19,401,389
1.3	Pescas		\$427,635
1.3.10	<i>Reforçar legislação que reduza a pesca ilegal, sobretudo de barcos estrangeiros, e a definição de zonas vigiadas, incluindo a regulamentação e controlo da pesca, nomeadamente a definição de malhagem mínima de redes, defesos, espécies protegidas e outras formas de proteger as espécies e evitar capturas de animais antes que estes possam realizar a sua reprodução, promovendo o repovoamento natural.</i>		\$78,020
	Atividade 7972017: Desenvolvimento integrado das áreas costeiras e do mar	0270802: Direção Nacional de Planeamento Espacial do Mar, Captura e Gestão dos Recursos Aquáticos (DNPEMCGRA), Total Orçamento \$9,695	\$9,695
	Atividade 7972726: Controlar a movimentação das embarcações de pescas	0270503: Direção Nacional de Inspeção das Pescas e dos Recursos Aquáticos (DNIPRA), Total Orçamento \$68,325	\$68,325
1.3.1	Continuar a investir na aquicultura como forma de melhorar a segurança alimentar e nutricional, e diversificar os meios de subsistência.		\$349,615
	Atividade 7972012: Desenvolver a produção de Tilápia, criação de peixe de água doce e a produção de água salobra e marinha (Promover o consumo de peixe para melhoramento da dieta alimentar):	0270502: Direção Nacional de Aquicultura, Total Orçamento \$284,700	\$284,700
	Atividade 7972015: Apoiar e modernizar a pesca artesanal.	0270802: Direção Nacional de Planeamento Espacial do Mar, Captura e Gestão dos Recursos Aquáticos (DNPEMCGRA), Total Orçamento \$64,915	\$64,915
1.2	Pecuária		\$482,603
1.2.2	Continuar a organizar campanhas massivas de vacinação dos animais e fornecimento de vacinas gratuitas e expandir estes programas a todo o país.		\$269,502
	Atividade 7971425: Tratamento geral dos animais (búfalos, vacas, suínos, cabras, galinhas, etc.)	0270402: Direção Nacional de Veterinária, Total Orçamento \$269,502	\$269,502
1.2.1	Apoiar o setor privado no aumento da produção de carne com confinamento de animais e controlo sanitário.		\$202,601
	Atividade 7971420: Estabelecimento de pastagem comunal e melhoramento de pastagem nativa	0270403: Direção Nacional de Pecuária, Total Orçamento \$48,000	\$48,000
	Atividade 7971423: Apoiar a criação de cabras leiteiras, suínos, vacas e galinhas locais e aquisições de raças melhoradas de vacas.	0270403: Direção Nacional de Pecuária, Total Orçamento \$154,601	\$154,601
1.2.7	Realizar campanhas de demonstração de processamento e transformação de resíduos animais em fertilizantes orgânicos.		\$10,500

Código	Áreas, Resultados Nacionais, Subáreas e Medidas do GOP, e Atividades	Entidade / Divisão	Custo Anual
	Atividade 7971421: Uso e conservação dos resíduos agrícolas	0270403: Direção Nacional de Pecuária, Total Orçamento \$10,500	\$10,500
1.1	Agricultura		\$17,060,062
1.1.8	Promover e apoiar o associativismo agrícola, designadamente através do apoio direto a instituições que promovam microcrédito nas comunidades rurais.		\$111,749
	Atividade 7972309: Desenvolver associações de agricultores para a diversificação de alimentos locais para apoiar o programa de nutrição	0270602: Direção Nacional de Agrocomercio, Total Orçamento \$66,749	\$66,749
	Atividade 7972311: Estebelecer e mobilizar comunidades, empresários e cooperativas e promoverá a estruturação de empresas agrícolas, com atuação na cadeia de valor do agro-negócio no país.	0270602: Direção Nacional de Agrocomercio, Total Orçamento \$45,000	\$45,000
1.1.10	Continuar a melhorar a implementação da agricultura integrada nas áreas de irrigação potencial.		\$7,740,798
	Atividade 7970110: Construção e supervisão da irrigação Galata	0800101: Fundo de Infraestrutura (FI), Total Orçamento \$2,647,200	\$2,647,200
	Atividade 7970112: Construção e supervisão da irrigação Dardau	0800101: Fundo de Infraestrutura (FI), Total Orçamento \$400,990	\$400,990
	Atividade 7970135: Construção e supervisão da Irrigação de Laivai	0800101: Fundo de Infraestrutura (FI), Total Orçamento \$3,603,642	\$3,603,642
	Atividade 7970137: Consepcao, Konstrusaun e Supervisao do Porto Pesqueiro, Metinaro	0800101: Fundo de Infraestrutura (FI), Total Orçamento \$91,546	\$91,546
	Atividade 7972907: Supervisão da Construção da Irrigação de Galata	0800101: Fundo de Infraestrutura (FI), Total Orçamento \$672,420	\$672,420
	Atividade 7972908: Supervisão da Construção da Irrigação Laivai	0800101: Fundo de Infraestrutura (FI), Total Orçamento \$325,000	\$325,000
1.1.13	Continuar a melhorar as culturas de horticultura comunitária.		\$201,000
	Atividade 7971313: Desenvolver e melhorar as culturas de horticultura comunitária. Implementar a atividade de cintura de horticultura	0270302: Direção Nacional de Agricultura, Horticultura (DNAH), Total Orçamento \$201,000	\$201,000
1.1.9	Continuar a identificar e apoiar iniciativas de grupos de jovens na área agrícola.		\$200,000
	Atividade 7971317: Apoiar as iniciativas dos grupos de jovens (mulheres e homens)	1) 0270302: Direção Nacional de Agricultura, Horticultura (DNAH), Total Orçamento \$100,000 2) 0270403: Direção Nacional de Pecuária, Total Orçamento \$100,000	\$200,000
1.1.15	Construir, manter e reabilitar infraestruturas de retenção de água e muros de proteção de sistemas de irrigação.		\$1,123,706
	Atividade 7970136: Estudo detalhado eskemas irigasaun: Luge, Uaimui, Lore 2, Saketo, Belia, Uaimori, Kairui, Sare, Atabae-Loes, Miguir, Aquedutu Maliana 1, Halicou, Anapal & Tafara inklui revizaun irigasaun Maukola	0800101: Fundo de Infraestrutura (FI), Total Orçamento \$539,263	\$539,263
	Atividade 7971575: Manutenção e operação dos seguintes esquemas de irrigação : Maliana I, Maliana II, Mautalo, Marco, Atabae Loes, Lotan, Caraulun, Oebaba, Raibere, Lacro, Buluto, Bebui, Saketo, Belia, Kumoli, Waibati e Larisula	0270304: Direção Nacional de Irrigação e Gestão da Utilização de Água, Total Orçamento \$520,576	\$520,576
	Atividade 7972206: Implementação dos serviços de normalização e proteção nas facilidades agrícolas.	0270304: Direção Nacional de Irrigação e Gestão da Utilização de Água, Total Orçamento \$9,000	\$9,000
	Atividade 7972909: Supervisão da construção do Projecto de Irigação de Dardau/Supervisao de construção de irigacao de Dardau	0800101: Fundo de Infraestrutura (FI), Total Orçamento \$54,867	\$54,867

Código	Áreas, Resultados Nacionais, Subáreas e Medidas do GOP, e Atividades	Entidade / Divisão	Custo Anual
1.1.2	Incentivar a produção nacional, em particular de arroz, através da oferta de sementes e da garantia de mercado e apoio ao escoamento da produção (programa de compra e distribuição de produção pelo Estado).		\$6,426,300
	Atividade 9830801: Abastecimento e compra de produtos locais	0690101: Centro de Logístico Nacional , Total Orçamento \$6,426,300	\$6,426,300
1.1.6	Criar “bancos de sementes” produtivas e disponibilizá-las aos agricultores.		\$45,410
	Atividade 7971320: Operacionalizar os centros de viveiros de plantas industriais	0270703: Direção Nacional de Café e Plantas Industriais, Total Orçamento \$45,410	\$45,410
1.1.1	Apoiar a plantação de café para aumentar o rendimento das colheitas e permitir uma melhoria de condição dos agricultores deste produto nacional de referência.		\$1,186,249
	Atividade 7971318: Reabilitar, expandir, diversificar e intensificar a produção das plantações de café e de plantas anuais	0270703: Direção Nacional de Café e Plantas Industriais, Total Orçamento \$1,186,249	\$1,186,249
1.1.7	Mobilizar e apoiar grupos ou associações de agricultores para multiplicar sementes certificadas e comerciais de culturas alimentares (arroz, milho, legumes e tubérculos).		\$24,850
	Atividade 7971909: Capacitação aos grupos de agricultores (GA) e Associações de Grupos de Agricultores (AGA).	0270606: Direção Nacional de Extensão Agrícola (DNEA), Total Orçamento \$24,850	\$24,850
1.4	Florestas		\$1,431,089
1.4.7	Incentivar e desenvolver viveiros de floresta comunitária.		\$355,035
	Atividade 7970913: Incentivos financeiros aos agricultores para a criação de viveiros e plantação de Bambu	0890101: Instituto de Pesquisa, Desenvolvimento, Formação e Promoção do bambu, Total Orçamento \$85,000	\$85,000
	Atividade 7970914: Preparação e plantação de sementes de Bambu	0890101: Instituto de Pesquisa, Desenvolvimento, Formação e Promoção do bambu, Total Orçamento \$14,074	\$14,074
	Atividade 7970915: Capacitação e formação de recursos humanos (tecnicos e agricultores)	0890101: Instituto de Pesquisa, Desenvolvimento, Formação e Promoção do bambu, Total Orçamento \$6,361	\$6,361
	Atividade 7972724: Operacionalizar os centro viveiros permanentes Maubara, viveiros permanente viveiros comunitários das florestas e viveiros ai-parapa	0270702: Direção Nacional de Florestas e Gestão Bacias Hidrográficas, Total Orçamento \$117,500	\$117,500
	Atividade 7972729: Promover o investimento no setor de floresta, tais como plantações nativos e bambu.	0270705: Direção Nacional de Desenvolvimento da Floresta Comunitária (DNDFC), Total Orçamento \$7,500	\$7,500
	Atividade 7972731: Promover a expansão de programas de Gestão de Recursos Naturais com Base Comunitária, mantendo e reforçando a participação das comunidades no desenvolvimento de setor florestal.	1) 0270702: Direção Nacional de Florestas e Gestão Bacias Hidrográficas, Total Orçamento \$25,000 2) 0270705: Direção Nacional de Desenvolvimento da Floresta Comunitária (DNDFC), Total Orçamento \$99,600	\$124,600
1.4.4	Estabelecer a gestão integrada dos recursos florestais e das bacias hidrográficas.		\$7,000
	Atividade 7972733: Conservação água e solo através de estabelecimento mini barragem, posso de infiltração e lagoa artificial	0270702: Direção Nacional de Florestas e Gestão Bacias Hidrográficas, Total Orçamento \$7,000	\$7,000
1.4.1	Incentivar a plantação de árvores para lenha para evitar o abate indiscriminado de árvores.		\$878,832
	Atividade 7972721: Gerir e proteger as florestas	0270704: Direção Nacional da Conservação da Natureza, Total Orçamento \$878,832	\$878,832
1.4.2	Promover o investimento no setor de floresta através da plantação de, pelo menos, 150 hectares de sândalo no Suco de Ahik, Lacluta, Viqueque e criação de viveiros de sândalo e ai-turi em Atabae e Zulo.		\$190,222

Código	Áreas, Resultados Nacionais, Subáreas e Medidas do GOP, e Atividades	Entidade / Divisão	Custo Anual
	Atividade 7972732: Pesquisa nascente, estabelecer demarcação e mensuração das áreas potenciais de desenvolvimento plantações comerciais e sândalo (Santalum album)	0270705: Direção Nacional de Desenvolvimento da Floresta Comunitária (DNDFC), Total Orçamento \$32,810	\$32,810
	Atividade 7972808: Promover o investimento no setor de floresta, tais como sândalo (Santalum album).er e demarcar as plantações industriais (sândalo, teca, mahagoni, saria, bambo, etc.)	0270705: Direção Nacional de Desenvolvimento da Floresta Comunitária (DNDFC), Total Orçamento \$157,412	\$157,412
2	<p>Economia e Emprego</p> <p>1) RESULTADO NACIONAL 7: PREPARAÇÃO PARA DESASTRES PARA RESPOSTAS EFICAZES PARA TODOS OS CIDADÃOS EM TODOS OS NÍVEIS; Total Orçamento \$13,379,686</p> <p>2) RESULTADO NACIONAL 12: CRIAR EMPREGO MAIS INCLUSIVO, SUSTENTÁVEL E DE QUALIDADE EM TIMOR-LESTE; Total Orçamento \$4,081,411</p> <p>3) RESULTADO NACIONAL 13: UMA ECONOMIA MODERNA E DIVERSIFICADA, COM INDÚSTRIAS INOVADORAS PRÓSPERAS IMPULSIONADAS PELO DESENVOLVIMENTO DO SETOR PRIVADO; Total Orçamento \$13,573,198</p>	<p>1) 007: Ministério Coordenador dos Assuntos Económicos, Total Orçamento \$45,950</p> <p>2) 008: Secretaria de Estado da Formação Profissional e Emprego, Total Orçamento \$2,105,756</p> <p>3) 009: Secretaria de Estado de Cooperativas, Total Orçamento \$1,710,480</p> <p>4) 013: Dotação Geral do Estado, Total Orçamento \$18,000,000</p> <p>5) 026: Ministério do Turismo, Comércio e Indústria, Total Orçamento \$4,330,472</p> <p>6) 039: Inspeção-Geral do Trabalho, Total Orçamento \$258,560</p> <p>7) 057: Agência de Desenvolvimento Nacional, Total Orçamento \$15,000</p> <p>8) 058: Agência de Promoção de Investimento e Exportação de Timor-Leste, I.P., Total Orçamento \$424,958</p> <p>9) 064: Autoridade de Inspeção Alimentar e Fiscalização da Atividade Económica, Sanitária e Alimentar, Total Orçamento \$622,673</p> <p>10) 069: Centro Logístico Nacional, Total Orçamento \$379,686</p> <p>11) 071: Centro Nacional de Emprego e Formação Profissional - Tibar, IP, Total Orçamento \$1,258,870</p> <p>12) 072: Centro Nacional de Formação Profissional - Becora, IP, Total Orçamento \$322,879</p> <p>13) 080: Fundo Infraestrutura, Total Orçamento \$459,000</p> <p>14) 086: Instituto de Apoio ao Desenvolvimento Empresarial, Total Orçamento \$303,701</p> <p>15) 094: Instituto Nacional do Desenvolvimento de Mão-de-Obra, Total Orçamento \$135,346</p> <p>16) 097: Instituto Para a Qualidade de Timor-Leste, IP, Total Orçamento \$660,964</p>	\$31,034,295
2.2	Indústria		\$2,830,811
2.2.1	<i>Continuar o apoio e a atribuição de subsídios a pequenos projetos industriais de produção de sal, óleo de coco e sabão, especiarias e água engarrafada, entre outros.</i>		\$10,000
	Atividade 9830101: Monitorização de pequenas negócios rurais financiados através de subvenções públicas	0070101: Gabinete do Ministro Coordenador dos Assuntos Económicos , Total Orçamento \$10,000	\$10,000

Código	Áreas, Resultados Nacionais, Subáreas e Medidas do GOP, e Atividades	Entidade / Divisão	Custo Anual
2.2.4	Realizar um estudo de diagnóstico e viabilidade para estabelecimento de parques industriais em Ulmera e Vatu-Vou.		\$472,349
	Atividade 9831002: Estabelecer Parque e Zonas industriais	0260704: Direção Nacional de Desenvolvimento Industrial, Total Orçamento \$272,349	\$272,349
	Atividade 9833910: Design and Build of the New Construction of Industrial Park	0800101: Fundo de Infraestrutura (FI), Total Orçamento \$200,000	\$200,000
2.2.10	Reforçar a capacidade do Instituto para a Qualidade de Timor-Leste.		\$660,964
	Atividade 9831207: Estabelecimento Instituto para a Qualidade de Timor-Leste	0970101: Instituto Para a Qualidade de Timor-Leste, IQTL, I.P., Total Orçamento \$87,960	\$87,960
	Atividade 9831208: Controlo e regulariza quantidade e qualidade produto em mercado	0970101: Instituto Para a Qualidade de Timor-Leste, IQTL, I.P., Total Orçamento \$111,709	\$111,709
	Atividade 9831209: Coordenação intersectorial na area controlo qualidade	0970101: Instituto Para a Qualidade de Timor-Leste, IQTL, I.P., Total Orçamento \$6,372	\$6,372
	Atividade 9833701: Elaboração da Política Nacional de Qualidade	0970101: Instituto Para a Qualidade de Timor-Leste, IQTL, I.P., Total Orçamento \$256,839	\$256,839
	Atividade 9833702: Criação do Laboratório Nacional de Metrologia	0970101: Instituto Para a Qualidade de Timor-Leste, IQTL, I.P., Total Orçamento \$154,984	\$154,984
	Atividade 9833703: Seminário e consulta pública e divulgação do Regulamento IQT	0970101: Instituto Para a Qualidade de Timor-Leste, IQTL, I.P., Total Orçamento \$43,100	\$43,100
2.2.6	Finalizar a reabilitação das instalações da incubadora de empresas de Timor-Leste (BITL) e adquirir equipamentos em colaboração com o PNUD.		\$1,284,434
	Atividade 9831001: Estabelecimento centros das industrias	0260702: Direção Nacional de Apoio e Desenvolvimento das Micro, Pequenas e Médias Empregas, Total Orçamento \$1,284,434	\$1,284,434
2.2.2	Apoiar o desenvolvimento da capacitação empresarial e técnica para micro, pequenas e médias empresas.		\$40,000
	Atividade 9831003: Estabelecimento e operacionalização de Centro Formação Industrial e MPEs	0260704: Direção Nacional de Desenvolvimento Industrial, Total Orçamento \$40,000	\$40,000
2.2.8	Implementar um cadastro de propriedade industrial.		\$159,490
	Atividade 9831101: Estabelecimento Instituto para Propriedade Industrial	0260701: Direção Geral da Industria, Total Orçamento \$159,490	\$159,490
2.2.9	Reforçar a produção e implementação de legislação que tenha em conta a proteção ambiental no âmbito do crescimento do setor industrial.		\$81,020
	Atividade 9831104: Desenvolvimento politicas industrial	0260701: Direção Geral da Industria, Total Orçamento \$26,020	\$26,020
	Atividade 9831106: Controlo e regularização das atividades Industrial	0260701: Direção Geral da Industria, Total Orçamento \$55,000	\$55,000
2.2.7	Continuar a promover o desenvolvimento e produção de produtos industriais para o mercado interno e a substituição de importações.		\$122,554
	Atividade 9831102: Supervisao e coordenação do sector industrial	0260701: Direção Geral da Industria, Total Orçamento \$122,554	\$122,554
2.4	Emprego		\$4,081,411
2.4.4	Expandir o número de trabalhadores a trabalhar no estrangeiro, reforçando os protocolos de cooperação e melhorando a monitorização destes processos e o acompanhamento dos trabalhadores.		\$613,657
	Atividade 9832203: Criar emprego aos desempregados através de incentivos ao empreendedorismo	0080503: Direção Nacional de Emprego Interior, Total Orçamento \$599,257	\$599,257
	Atividade 9832206: Desenvolver e endireitar parcerias para fortalecer o centro de emprego, estabelecendo um grupo de plataformas	0080503: Direção Nacional de Emprego Interior, Total Orçamento \$14,400	\$14,400

Código	Áreas, Resultados Nacionais, Subáreas e Medidas do GOP, e Atividades	Entidade / Divisão	Custo Anual
2.4.7	<i>Elevar a qualificação dos trabalhadores, especialmente dos mais jovens, com o objetivo de aumentar a competitividade destes no mercado de trabalho internacional.</i>		\$2,088,292
	Atividade 9831501: Implementação actividades de formação Nivel Nacional do Certificado 3 das áreas de Construção Civil	0720101: Centro Nacional de Formação Profissional - Becora, Total Orçamento \$39,000	\$39,000
	Atividade 9831502: Execução actividades de formação profissional Certificado 1, 2 Nivel Município das áreas de construção civil (Viqueque - Beaço)	0720101: Centro Nacional de Formação Profissional - Becora, Total Orçamento \$45,000	\$45,000
	Atividade 9831503: Implementar programas de formação profissional	0720101: Centro Nacional de Formação Profissional - Becora, Total Orçamento \$238,879	\$238,879
	Atividade 9831504: Organização e execução de ações de formação profissional regulares	0710101: Centro Nacional de Emprego e Formação Profissional - Tibar, Total Orçamento \$404,303	\$404,303
	Atividade 9831505: Organização e execução de ações de formação profissional em parceria com parceiros de desenvolvimento	0710101: Centro Nacional de Emprego e Formação Profissional - Tibar, Total Orçamento \$806,720	\$806,720
	Atividade 9831506: Implementação do programa de Formação Móvel - "Mobile Training" nos municípios e estágios profissionais	0710101: Centro Nacional de Emprego e Formação Profissional - Tibar, Total Orçamento \$36,475	\$36,475
	Atividade 9831507: Criação de Incubadora de Pequenas Empresas [Micro Enterprise Development Incubator (MEDI)]	0710101: Centro Nacional de Emprego e Formação Profissional - Tibar, Total Orçamento \$8,000	\$8,000
	Atividade 9831508: Criação e Desenvolvimento da Unidade de Pesquisa, Informação e Comunicação do Centro de Recursos	0710101: Centro Nacional de Emprego e Formação Profissional - Tibar, Total Orçamento \$3,372	\$3,372
	Atividade 9832208: Divulgação e aconselhamento profissional	0080503: Direção Nacional de Emprego Interior, Total Orçamento \$30,827	\$30,827
	Atividade 9832211: Monitorizar e avaliar os programas no âmbito de formação profissional, emprego e trabalho	0080605: Direção Nacional de Planeamento, Monitorização e Avaliação, Total Orçamento \$9,100	\$9,100
	Atividade 9832302: Formação profissional	0080502: Direção Nacional da Política de Formação Profissional, Total Orçamento \$447,469	\$447,469
	Atividade 9832305: Implementar um programa nacional de estágio por via de centros de formação profissional	0080502: Direção Nacional da Política de Formação Profissional, Total Orçamento \$19,147	\$19,147
2.4.3	<i>Criar mecanismos para combater o trabalho precário, nomeadamente através da monitorização das entidades empregadoras, bem como garantir a implementação da legislação laboral e dos mecanismos de proteção social.</i>		\$1,169,320
	Atividade 9831702: Inspeções de trabalho	0390101: Inspeção Geral do Trabalho, Total Orçamento \$234,764	\$234,764
	Atividade 9831705: Aplicar multa para infrator do Lei Trabalho e Legislação complementar	0390101: Inspeção Geral do Trabalho, Total Orçamento \$4,896	\$4,896
	Atividade 9832209: Colocação e Protesão Trabalhador Exterior	0080507: Direção Nacional de Emprego Exterior (DNEE), Total Orçamento \$311,660	\$311,660
	Atividade 9832210: Promover e proteger trabalhadores timorenses através dos serviços dos Adidos e Assistentes do Trabalho	1) 0080505: Adido do Trabalho na Coreia do Sul, Total Orçamento \$262,000 2) 0080506: Adido do Trabalho na Australia, Total Orçamento \$356,000	\$618,000
2.4.5	<i>Regular a Lei do Trabalho e reforçar os mecanismos de diálogo para o aumento da produtividade.</i>		\$18,900

Código	Áreas, Resultados Nacionais, Subáreas e Medidas do GOP, e Atividades	Entidade / Divisão	Custo Anual
	Atividade 9831701: Divulgar as leis e estatutos existentes relevantes para trabalhadores e empregadores	0390101: Inspeção Geral do Trabalho, Total Orçamento \$18,900	\$18,900
2.4.1	Investir no Instituto Nacional de Desenvolvimento de Mão-de-Obra para acomodar 10.000 alunos por ano e melhorar a empregabilidade destes.		\$135,346
	Atividade 9830201: Desenvolvimento os Padroes das Competencias	0940101: Instituto Nacional do Desenvolvimento de Mão-de-Obra, Total Orçamento \$64,875	\$64,875
	Atividade 9830202: Procedimento da Definição de Padroes de Competencias e Recursos Manuais	0940101: Instituto Nacional do Desenvolvimento de Mão-de-Obra, Total Orçamento \$6,100	\$6,100
	Atividade 9830301: Emissão Certificados de Competencia	0940101: Instituto Nacional do Desenvolvimento de Mão-de-Obra, Total Orçamento \$9,126	\$9,126
	Atividade 9830302: Procedimentos de Certificação e Reconhecimento das Competencias	0940101: Instituto Nacional do Desenvolvimento de Mão-de-Obra, Total Orçamento \$3,900	\$3,900
	Atividade 9830303: Reconhecimento e Atribuição certificados Pedagogicos	0940101: Instituto Nacional do Desenvolvimento de Mão-de-Obra, Total Orçamento \$6,625	\$6,625
	Atividade 9830401: Avaliação e Licenciamento operacional	0940101: Instituto Nacional do Desenvolvimento de Mão-de-Obra, Total Orçamento \$11,870	\$11,870
	Atividade 9830402: Avaliação e Acreditação	0940101: Instituto Nacional do Desenvolvimento de Mão-de-Obra, Total Orçamento \$25,075	\$25,075
	Atividade 9830403: Monitorização aos centros	0940101: Instituto Nacional do Desenvolvimento de Mão-de-Obra, Total Orçamento \$2,400	\$2,400
	Atividade 9830404: Socialização Porocedimento de Avalicao e Acreditação	0940101: Instituto Nacional do Desenvolvimento de Mão-de-Obra, Total Orçamento \$5,375	\$5,375
2.4.8	Rever, aprovar e implementar a Estratégia Nacional de Emprego 2017-2030.		\$55,896
	Atividade 9831901: Aumentar a procura do mercado de trabalho	0080101: Secretariado da Estrategia Nacional de Emprego, Total Orçamento \$38,776	\$38,776
	Atividade 9831902: Melhorar a oferta do mercado de trabalho	0080101: Secretariado da Estrategia Nacional de Emprego, Total Orçamento \$9,316	\$9,316
	Atividade 9831903: Continuar a Fortalecer as instituições do mercado de trabalho	0080101: Secretariado da Estrategia Nacional de Emprego, Total Orçamento \$7,804	\$7,804
2.3	Setor Privado		\$940,509
2.3.7	Apoiar e assistir os grandes investidores a expandir as suas operações e estabelecer mais vínculos com a economia local, dado que estes grandes investimentos contribuem para a criação de mais postos de trabalho qualificados e bem remunerados.		\$99,500
	Atividade 9833001: Facilitar e promover o crescimento dos investimentos em 4 setores principais	0580101: Trade Invest Timor-Leste , Total Orçamento \$84,500	\$84,500
	Atividade 9833002: Monitorização a eficácia do investimento privadas	0580101: Trade Invest Timor-Leste , Total Orçamento \$14,000	\$14,000
	Atividade 9834202: Promover investimentos e exportações através de networking	0580101: Trade Invest Timor-Leste , Total Orçamento \$1,000	\$1,000
2.3.9	Preparar e aprovar uma lei de exportação para regular a promoção e desenvolvimento das atividades exportadoras.		\$160,243
	Atividade 5100112: Apoio Jurídico	0580101: Trade Invest Timor-Leste , Total Orçamento \$61,800	\$61,800
	Atividade 9832701: Facilitar o crescimento das exportações em 4 setores principais	0580101: Trade Invest Timor-Leste , Total Orçamento \$83,442	\$83,442

Código	Áreas, Resultados Nacionais, Subáreas e Medidas do GOP, e Atividades	Entidade / Divisão	Custo Anual
2.3.4	Atividade 9832702: Apoiar à construção da capacidade do exportador	0580101: Trade Invest Timor-Leste , Total Orçamento \$15,001	\$15,001
	Ampliar e reforçar as capacidades do Instituto de Apoio ao Desenvolvimento Empresarial (IADE).		\$299,501
	Atividade 9832601: Formação e Assistência de Consultoria aos empresários	0860101: Instituto de Apoio ao Desenvolvimento Empresarial, Total Orçamento \$283,501	\$283,501
	Atividade 9832604: Apoio de Incubação de Empresas	0860101: Instituto de Apoio ao Desenvolvimento Empresarial, Total Orçamento \$6,000	\$6,000
2.3.3	Atividade 9832605: Promover a relação de negócios (Business Matchmaking)	0860101: Instituto de Apoio ao Desenvolvimento Empresarial, Total Orçamento \$10,000	\$10,000
	Desenvolver estudos para a atribuição de incentivos ao setor privado, nomeadamente para apoiar a criação e o crescimento de pequenas empresas.		\$2,200
2.3.2	Atividade 9832602: Realização de um estudo de mercado	0860101: Instituto de Apoio ao Desenvolvimento Empresarial, Total Orçamento \$2,200	\$2,200
	Disponibilização de crédito suave (soft loans) para desenvolvimento do setor privado.		\$314,065
	Atividade 9831108: Promoção Social Business para MPMEs (credit soft loan)	0260702: Direção Nacional de Apoio e Desenvolvimento das Micro, Pequenas e Médias Empresas, Total Orçamento \$312,065	\$312,065
2.3.1	Atividade 9832603: Desenvolver Ideias de Negócios Inovadores	0860101: Instituto de Apoio ao Desenvolvimento Empresarial, Total Orçamento \$2,000	\$2,000
	Melhorar as políticas de empreendedorismo nacionais, para incluir a valorização e a educação para o empreendedorismo, a remoção dos obstáculos e o apoio ao empreendedorismo, abrangendo ainda o acesso à informação e ao know-how.		\$65,000
	Atividade 4390608: Preparação de um estudo detalhado no construtor de edifícios RTTL no TATOLI e no Aimutin	0800101: Fundo de Infraestrutura (FI), Total Orçamento \$30,000	\$30,000
	Atividade 4390709: Estudo e Desenho Engenharia Detalhada (DED) para 12 torres	0800101: Fundo de Infraestrutura (FI), Total Orçamento \$20,000	\$20,000
	Atividade 9803010: Elaborar SOP para garantir os projetos de infraestrutura rurais que têm apoio financeiro do Governo para atribuir o trabalho a cerca de 30% para as mulheres nas áreas rurais.	0570102: Unidade de Gestão Administrativa, Total Orçamento \$15,000	\$15,000
2.5	Cooperativas		\$1,739,580
2.5.1	Apoiar e conceder subsídios a cooperativas que desenvolvam atividades na área da agricultura, pescas, pecuária, comércio e concessão de crédito.		\$309,100
	Atividade 0280110: Desenhar, construir e supervisão para construção e instalações de centros cooperativos comunitários	1) 0090304: Direção Nacional de Desenvolvimento Cooperativas Produção, DNDCP, Total Orçamento \$200,000 2) 0090403: Direção Nacional de Aprovisionamento, Total Orçamento \$100,000	\$300,000
	Atividade 9833603: Conceber e Promover políticas de diversificação da economia	0070101: Gabinete do Ministro Coordenador dos Assuntos Económicos , Total Orçamento \$9,100	\$9,100
2.5.8	Incentivar movimentos cooperativos, associativos e mutualistas para garantir a participação comunitária e beneficiar da dinâmica do terceiro setor na luta contra as desigualdades sociais e económicas.		\$835,600
	Atividade 0280108: Apoio a cooperativas produção integrada	0090304: Direção Nacional de Desenvolvimento Cooperativas Produção, DNDCP, Total Orçamento \$835,600	\$835,600
2.5.3	Reforçar as cooperativas de jovens.		\$431,280
	Atividade 0280115: Reforçar e Consolidar Juventude na área cooperativas	0090305: Direção Nacional de Juventude Trabalho, DNJT , Total Orçamento \$431,280	\$431,280

Código	Áreas, Resultados Nacionais, Subáreas e Medidas do GOP, e Atividades	Entidade / Divisão	Custo Anual
2.5.7	Reforçar a capacitação das cooperativas, através da promoção de formação profissional para os seus membros.		\$143,600
	Atividade 0280112: Promover e desenvolvimento estratégico Cooperativas	0090301: Direção Geral de Promoção Desenvolvimento Cooperativas, DGPDC, Total Orçamento \$19,600	\$19,600
	Atividade 0280113: Apoio a estabelecimentos dos centros de desenvolvimento cooperativas	0090306: Delegações Municipais, Total Orçamento \$124,000	\$124,000
2.5.6	Promover a aquisição de bens alimentares e outros produzidos por cooperativas para a merenda escolar, por estabelecimentos hospitalares e prisionais.		\$20,000
	Atividade 3921201: Prepara Dezeñu no BoQ ba konstrusaun Prijaun Weberek	0800101: Fundo de Infraestrutura (FI), Total Orçamento \$20,000	\$20,000
2.1	Comércio		\$21,441,984
2.1.7	Reforçar a capacidade da Autoridade de Inspeção e Fiscalização da Atividade Económica, Sanitária e Alimentar (AIFAESA) para o controlo de qualidade de produtos alimentares, as condições de transporte e de salubridade dos géneros alimentares e dos locais de produção e comercialização, e o controlo de qualidade de atividades económicas, incluindo a introdução do “livro de reclamações” em estabelecimentos comerciais, bem como para a gestão de contraordenações.		\$243,575
	Atividade 9833401: Gestão de Laboratório de Segurança alimentares e nao alimentares	0640101: Autoridade de Inspeção Alimentar e Fiscalização da Atividade Económica, Sanitária e Alimentar , Total Orçamento \$52,000	\$52,000
	Atividade 9833402: Análise de riscos alimentares	0640101: Autoridade de Inspeção Alimentar e Fiscalização da Atividade Económica, Sanitária e Alimentar , Total Orçamento \$100,159	\$100,159
	Atividade 9833502: Gestão de Contraordenações	0640101: Autoridade de Inspeção Alimentar e Fiscalização da Atividade Económica, Sanitária e Alimentar , Total Orçamento \$81,416	\$81,416
	Atividade 9833505: Capacitação dos Técnicos Especializados	0640101: Autoridade de Inspeção Alimentar e Fiscalização da Atividade Económica, Sanitária e Alimentar , Total Orçamento \$10,000	\$10,000
2.1.1	Construir mercados municipais de qualidade em Lautém e Baucau e projetar e iniciar a construção de outros mercados nacionais e municipais.		\$271,000
	Atividade 9831203: Base de dados sobre o funcionamento de mercado	0260503: Direção Nacional do Comércio Interno, Total Orçamento \$9,000	\$9,000
	Atividade 9831414: Construção de novos Mercados de Ainaro, Maliana, Loes e Manatuto	0800101: Fundo de Infraestrutura (FI), Total Orçamento \$139,000	\$139,000
	Atividade 9833902: Re-desenho detalhado de engenharia (DED) para o Novo Mercado de Baucau, Ermera e Lautém	0800101: Fundo de Infraestrutura (FI), Total Orçamento \$50,000	\$50,000
	Atividade 9833911: Desenvolvimento e manutenção mercados nacional e municipais	0260503: Direção Nacional do Comércio Interno, Total Orçamento \$58,000	\$58,000
	Atividade 9833913: Estabelecimento Armagen tranzito / integrado nas areas fronteiras terrestres	0260502: Direção Nacional do Comércio Externo, Total Orçamento \$15,000	\$15,000
2.1.6	Reforçar as ações de inspeção e fiscalização das atividades comerciais.		\$831,010
	Atividade 9831202: Certificação e licenciamento comercial	0260503: Direção Nacional do Comércio Interno, Total Orçamento \$126,165	\$126,165

Código	Áreas, Resultados Nacionais, Subáreas e Medidas do GOP, e Atividades	Entidade / Divisão	Custo Anual
	Atividade 9831204: Controlo e regularização das atividades comerciais informais	0260505: Direção Nacional de Regulação Comercial e Proteção dos Consumidores, Total Orçamento \$295,747	\$295,747
	Atividade 9831205: Proteção de direito dos consumidores	0260505: Direção Nacional de Regulação Comercial e Proteção dos Consumidores, Total Orçamento \$45,000	\$45,000
	Atividade 9833501: Inspeção e Fiscalização das Atividades Económicas	0640101: Autoridade de Inspeção Alimentar e Fiscalização da Atividade Económica, Sanitária e Alimentar, Total Orçamento \$364,098	\$364,098
2.1.4	Desenvolver mecanismos de promoção, divulgação, marketing e distribuição física de produtos nacionais.		\$398,070
	Atividade 9831407: Promoção e marketing dos produtos nacionais	0260504: Direção Nacional de Marketing, Total Orçamento \$250,558	\$250,558
	Atividade 9831408: Promoção Cadeia de valor para a exportação	0260504: Direção Nacional de Marketing, Total Orçamento \$132,512	\$132,512
	Atividade 9833503: Divulgação de Informação	0640101: Autoridade de Inspeção Alimentar e Fiscalização da Atividade Económica, Sanitária e Alimentar, Total Orçamento \$15,000	\$15,000
2.1.2	Reforçar a capacidade do Centro Logístico Nacional na execução das políticas sociais de intervenção no abastecimento público, aquisição de produtos locais, estabilização de preços, manutenção de stocks e distribuição de bens essenciais à proteção civil, em caso de desastres naturais e outras emergências.		\$13,379,686
	Atividade 1480104: Resposta de emergência a desastres naturais	0130102: Fundo de Contingência, Total Orçamento \$13,000,000	\$13,000,000
	Atividade 9830701: Cooperação, desenvolvimento do CLN	0690101: Centro de Logístico Nacional, Total Orçamento \$15,000	\$15,000
	Atividade 9830705: Reabilitação Armazens e edifício do CLN no município	0690101: Centro de Logístico Nacional, Total Orçamento \$96,366	\$96,366
	Atividade 9830802: Intervenção e regulação de preços no mercado	0690101: Centro de Logístico Nacional, Total Orçamento \$37,600	\$37,600
	Atividade 9830804: Merenda Escolar, Humanitário e Protecção Sivil	0690101: Centro de Logístico Nacional, Total Orçamento \$2,520	\$2,520
	Atividade 9830805: Manutenção e operacionais de armazens	0690101: Centro de Logístico Nacional, Total Orçamento \$228,200	\$228,200
2.1.8	Capacitar os serviços da Agência de Promoção de Investimento e Exportação de Timor-Leste I.P (Tradelinvest), para reforço da sua intervenção na promoção do Investimento em Timor-Leste e da exportação de produtos nacionais.		\$165,215
	Atividade 9832904: Cooperação e Parcerias	0580101: Trade Invest Timor-Leste, Total Orçamento \$64,293	\$64,293
	Atividade 9834101: Advocacia Política de Promoção Investimento e exportação	0580101: Trade Invest Timor-Leste, Total Orçamento \$100,922	\$100,922
2.1.5	Finalizar o processo de adesão, enquanto membro pleno, à ASEAN e à Organização Mundial do Comércio.		\$5,457,778
	Atividade 4000704: Adesão ao ASEAN	0130112: Provisão Para a Adesão de ASEAN, Total Orçamento \$5,000,000	\$5,000,000
	Atividade 9831303: Cooperação e parceria na area comércio	0260502: Direção Nacional do Comércio Externo, Total Orçamento \$430,928	\$430,928
	Atividade 9833602: Assegurar a coordenação e Sinergia dos serviço para a Integração na ASEAN no setor económico	0070101: Gabinete do Ministro Coordenador dos Assuntos Económicos, Total Orçamento \$26,850	\$26,850
2.1.3	Fortalecer o papel do setor privado comercial através de apoio técnico e formação, para melhorar a competitividade nacional e internacional.		\$695,650

Código	Áreas, Resultados Nacionais, Subáreas e Medidas do GOP, e Atividades	Entidade / Divisão	Custo Anual
	Atividade 9831301: Coordenar os serviços no sector comercial	0260501: Direção Geral do Comércio, Total Orçamento \$83,939	\$83,939
	Atividade 9831302: Elaboração Política Nacional do Comércio	0260501: Direção Geral do Comércio, Total Orçamento \$36,800	\$36,800
	Atividade 9831404: Apoio técnico e formação para o setor privado na area do comércio	0260503: Direção Nacional do Comércio Interno, Total Orçamento \$72,000	\$72,000
	Atividade 9831405: Estabelecimento Loja do Povo	0260503: Direção Nacional do Comércio Interno, Total Orçamento \$318,000	\$318,000
	Atividade 9831406: Facilitar atividades de exportação e importação	0260502: Direção Nacional do Comércio Externo, Total Orçamento \$184,911	\$184,911
3	Turismo RESULTADO NACIONAL 15: UMA INDÚSTRIA DE TURISMO ORIGINAL AMIGA DO AMBIENTE QUE SE FOQUE NO NOSSO POVO, NA NOSSA CULTURA E NA NOSSA HERANÇA; Total Orçamento \$4,100,009	1) 026: Ministério do Turismo, Comércio e Indústria, Total Orçamento \$3,527,787 2) 080: Fundo Infraestrutura, Total Orçamento \$572,222	\$4,100,009
3.1	Turismo		\$4,100,009
3.1.9	Concluir a construção do Jardim Nino Konis Santana em Leo Laco, Bobonaro.		\$150,000
	Atividade 9800303: Construção da estrada de acesso ao Jardim Nino Koni Santana	0800101: Fundo de Infraestrutura (FI), Total Orçamento \$50,000	\$50,000
	Atividade 9805309: Construção do Jardim Nino Koni Santana	0800101: Fundo de Infraestrutura (FI), Total Orçamento \$50,000	\$50,000
	Atividade 9805501: Supervisão da construção da estrada de acesso ao Jardim Nino Koni Santana	0800101: Fundo de Infraestrutura (FI), Total Orçamento \$25,000	\$25,000
	Atividade 9805502: Supervisão da Construção de Jardim Nino Konis Santana	0800101: Fundo de Infraestrutura (FI), Total Orçamento \$25,000	\$25,000
3.1.2	Desenvolver locais turísticos ao nível do suco como parte do programa Turismo Comunitário e capacitar as comunidades para desenvolver e gerir os locais.		\$1,445,855
	Atividade 9820301: Desenvolver e gerir o Centro Cultural	1) 0260403: Direção Nacional de Desenvolvimento Turístico, Total Orçamento \$199,633 2) 0260404: Direção Nacional de Turismo Comunitário e Cultural, Total Orçamento \$824,000	\$1,023,633
	Atividade 9821101: Construção do Centro de Informação Turística em Baucau	0800101: Fundo de Infraestrutura (FI), Total Orçamento \$50,000	\$50,000
	Atividade 9821117: Turismo e Relacionado Infraestrutura (PPP Cristo Rei (CAPEX & OPEX)	0800101: Fundo de Infraestrutura (FI), Total Orçamento \$30,000	\$30,000
	Atividade 9821201: Desenho e Supervisão de Novos Projetos de Turismo em relação à infra-estrutura (PPP-estudo e DED preparação)	0800101: Fundo de Infraestrutura (FI), Total Orçamento \$222,222	\$222,222
	Atividade 9821205: Estudo de Construção de Praça Marinha em Liquiçá	0800101: Fundo de Infraestrutura (FI), Total Orçamento \$50,000	\$50,000
	Atividade 9821206: Supervisão da construção do Centro de Informação Turística em Baucau	0800101: Fundo de Infraestrutura (FI), Total Orçamento \$50,000	\$50,000
	Atividade 9821209: Resettlement - Site Clearance for Tourism Program	0800101: Fundo de Infraestrutura (FI), Total Orçamento \$20,000	\$20,000
3.1.8	Apoiar as empresas privadas que desenvolvem atividade no setor do turismo.		\$857,313
	Atividade 9820701: Estabelecimento Autoridade Nacional do Turismo	0260401: Direção Geral do Turismo, Total Orçamento \$62,000	\$62,000
	Atividade 9820801: Desenvolvimento a capacidade de recursos humanos do setor privado no turismo	0260405: Direção Nacional de Empreendimentos, Atividades e Produtos Turísticos, Total Orçamento \$30,000	\$30,000

Código	Áreas, Resultados Nacionais, Subáreas e Medidas do GOP, e Atividades	Entidade / Divisão	Custo Anual
	Atividade 9820802: Inspeção e controlo de estabelecimentos turísticas	0260405: Direção Nacional de Empreendimentos, Atividades e Produtos Turísticos, Total Orçamento \$171,687	\$171,687
	Atividade 9820803: Apoio técnico aos setor privado no turismo	0260405: Direção Nacional de Empreendimentos, Atividades e Produtos Turísticos, Total Orçamento \$50,000	\$50,000
	Atividade 9820901: Desenvolvimento Política no setor Turismo	0260401: Direção Geral do Turismo, Total Orçamento \$151,246	\$151,246
	Atividade 9820903: Cooperação e parceria na area turismo	0260401: Direção Geral do Turismo, Total Orçamento \$30,760	\$30,760
	Atividade 9820904: Supervisão de actividades no setor turismo	0260401: Direção Geral do Turismo, Total Orçamento \$13,000	\$13,000
	Atividade 9830906: Apoio técnico e formação ao sector das indústrias transformadoras	0260703: Direção Nacional da Industria Manufactureira, Total Orçamento \$348,620	\$348,620
3.1.6	Implementar o regime jurídico dos jogos e criar o regime jurídico dos casinos, para controlar e regularizar estas atividades e aumentar a receita pública.		\$559,421
	Atividade 9820401: Controlo e regularizar actividades jogos em TL	0260303: Gabinete de Inspeção Geral dos jogos, Total Orçamento \$532,421	\$532,421
	Atividade 9820407: Campanha de sensibilização para o regulamento de jogos	0260303: Gabinete de Inspeção Geral dos jogos, Total Orçamento \$27,000	\$27,000
3.1.3	Finalizar a instalação do sistema de digitalização de jogos.		\$150,000
	Atividade 9820402: Consolidação e manutenção sistema digitalização de jogos	0260303: Gabinete de Inspeção Geral dos jogos, Total Orçamento \$150,000	\$150,000
3.1.1	Desenvolver sítios históricos na parte oriental de Timor-Leste como “Fatim kontaktu dame - Larigutu, Foho Matebian e Foho Paichau”.		\$297,910
	Atividade 9820502: Sinalização Pontos Turístico	0260403: Direção Nacional de Desenvolvimento Turístico, Total Orçamento \$28,910	\$28,910
	Atividade 9820702: Desenvolvimento e Gestão de Sítios Historicos	0260404: Direção Nacional de Turismo Comunitário e Cultural, Total Orçamento \$269,000	\$269,000
3.1.4	Desenvolver campanhas publicitárias e de marketing sobre Timor-Leste, a divulgar no estrangeiro, realçando a riqueza natural dos mares e das montanhas do país.		\$634,670
	Atividade 9820504: Participação e organização de feiras, exposições e eventos para promover a cultura e o turismo	1) 0260404: Direção Nacional de Turismo Comunitário e Cultural, Total Orçamento \$68,000 2) 0260405: Direção Nacional de Empreendimentos, Atividades e Produtos Turísticos, Total Orçamento \$39,970	\$107,970
	Atividade 9820506: Seminario Sobre E-Marketing do Turismo	0260402: Direção Nacional de Promoção Turística e Relações Internacionais, Total Orçamento \$30,000	\$30,000
	Atividade 9820508: Preparar materiais de promoção do turismo e da cultura	0260402: Direção Nacional de Promoção Turística e Relações Internacionais, Total Orçamento \$455,920	\$455,920
	Atividade 9820509: Desenvolver e implementar o plano de marketing e marca do turismo	0260402: Direção Nacional de Promoção Turística e Relações Internacionais, Total Orçamento \$30,230	\$30,230
	Atividade 9820510: Campanha sensibilização sobre o turismo	0260403: Direção Nacional de Desenvolvimento Turístico, Total Orçamento \$10,550	\$10,550
3.1.5	Aumentar o número de turistas através do aumento de navios cruzeiro que aportam nos portos nacionais.		\$4,840
	Atividade 9820507: Promoção Turismo Cruzeiro	0260402: Direção Nacional de Promoção Turística e Relações Internacionais, Total Orçamento \$4,840	\$4,840

Código	Áreas, Resultados Nacionais, Subáreas e Medidas do GOP, e Atividades	Entidade / Divisão	Custo Anual
4	Desenvolvimento Territorial e Habitação RESULTADO NACIONAL 20: PLANEAMENTO E ORDENAMENTO DO TERRITÓRIO, DESENVOLVIMENTO URBANO E RURAL; Total Orçamento \$136,422,405	1) 013: Dotação Geral do Estado, Total Orçamento \$90,000 2) 015: Ministério da Justiça, Total Orçamento \$19,000 3) 016: Ministério da Administração Estatal, Total Orçamento \$99,222,458 4) 024: Ministério das Obras Públicas, Total Orçamento \$3,611,246 5) 043: Autoridade Municipal de Baucau, Total Orçamento \$1,283,629 6) 044: Autoridade Municipal de Bobonaro, Total Orçamento \$907,285 7) 045: Autoridade Municipal de Dili, Total Orçamento \$1,075,000 8) 046: Autoridade Municipal de Ermera, Total Orçamento \$319,603 9) 047: Administração Municipal de Aileu, Total Orçamento \$1,400,000 10) 048: Administração Municipal de Ainaro, Total Orçamento \$503,752 11) 049: Administração Municipal de Ataúro, Total Orçamento \$360,000 12) 050: Administração Municipal de Covalima, Total Orçamento \$1,496,745 13) 051: Administração Municipal de Lautém, Total Orçamento \$1,264,700 14) 052: Administração Municipal de Liquiçá, Total Orçamento \$783,415 15) 053: Administração Municipal de Manatuto, Total Orçamento \$1,531,713 16) 054: Administração Municipal de Manufahi, Total Orçamento \$1,105,662 17) 055: Administração Municipal de Viqueque, Total Orçamento \$1,591,210 18) 080: Fundo Infraestrutura, Total Orçamento \$19,856,987	\$136,422,405
4.1	<i>Desenvolvimento Territorial e Habitação</i>		\$136,422,405
4.1.7	<i>Promover e desenvolver atividades económicas comunitárias através do Programa Mão-de-Obra Posto Administrativo (PMOPA).</i>		\$7,502,358
	Atividade 510020I: Apoio Administração para Posto Administrativo Zumalai	0501101: Administrative Post Administration, Total Orçamento \$199,748	\$199,748
	Atividade 510020Q: Apoio Administração para Posto Administrativo Suai	0501101: Administrative Post Administration, Total Orçamento \$203,931	\$203,931

Código	Áreas, Resultados Nacionais, Subáreas e Medidas do GOP, e Atividades	Entidade / Divisão	Custo Anual
	Atividade 510020H: Apoio Administracao para Posto Administrativo Tilomar	0501101: Administrative Post Administration, Total Orçamento \$198,070	\$198,070
	Atividade 510020E: Apoio Administracao para Posto Administrativo Fohorem	0501101: Administrative Post Administration, Total Orçamento \$198,562	\$198,562
	Atividade 510020C: Apoio Administracao para Posto Administrativo Fatululic	0501101: Administrative Post Administration, Total Orçamento \$201,676	\$201,676
	Atividade 510020F: Apoio Administracao para Posto Administrativo Maucatar	0501101: Administrative Post Administration, Total Orçamento \$206,966	\$206,966
	Atividade 510020D: Apoio Administracao para Posto Administrativo Fatumea	0501101: Administrative Post Administration, Total Orçamento \$208,820	\$208,820
	Atividade 510020J: Apoio Administracao para Posto Administrativo Uatucarbau	0551101: Administração do Posto Administrativo, Total Orçamento \$100,000	\$100,000
	Atividade 510020L: Apoio Administracao para Posto Administrativo Ossu	0551101: Administração do Posto Administrativo, Total Orçamento \$100,000	\$100,000
	Atividade 510020M: Apoio Administracao para Posto Administrativo Uato-Lari	0551101: Administração do Posto Administrativo, Total Orçamento \$100,000	\$100,000
	Atividade 510020N: Apoio Administracao para Posto Administrativo Viqueque	0551101: Administração do Posto Administrativo, Total Orçamento \$100,000	\$100,000
	Atividade 510020O: Apoio Administracao para Posto Administrativo Lacluta	0551101: Administração do Posto Administrativo, Total Orçamento \$100,000	\$100,000
	Atividade 510020B: Apoio Administracao para Posto Administrativo Turiscai	0541101: Administração do Posto Administrativo, Total Orçamento \$100,000	\$100,000
	Atividade 5100150: Fundo Apoio Posto Administrativo	1) 0471101: Administração do Posto Administrativo, Total Orçamento \$400,000 2) 0510901: Administração do Posto Administrativo, Total Orçamento \$895,764 3) 0521101: Administração do Posto Administrativo, Total Orçamento \$300,000 4) 0551101: Administração do Posto Administrativo, Total Orçamento \$22,000	\$1,617,764
	Atividade 5100251: Apoio Administracao para Posto Administrativo Cristo Rei	0451101: Administração do Posto Administrativo, Total Orçamento \$115,000	\$115,000
	Atividade 5100252: Apoio Administracao para Posto Administrativo Nain Feto	0451101: Administração do Posto Administrativo, Total Orçamento \$115,000	\$115,000
	Atividade 5100253: Apoio Administracao para Posto Administrativo Vera Cruz	0451101: Administração do Posto Administrativo, Total Orçamento \$115,000	\$115,000
	Atividade 5100254: Apoio Administracao para Posto Administrativo Metinaro	0451101: Administração do Posto Administrativo, Total Orçamento \$115,000	\$115,000

Código	Áreas, Resultados Nacionais, Subáreas e Medidas do GOP, e Atividades	Entidade / Divisão	Custo Anual
	Atividade 5100255: Apoio Administracao para Posto Administrativo Dom Aleixo	0451101: Administração do Posto Administrativo, Total Orçamento \$115,000	\$115,000
	Atividade 5100256: Apoio Administracao para Posto Administrativo Baucau	0431101: Administração do Posto Administrativo, Total Orçamento \$146,690	\$146,690
	Atividade 5100257: Apoio Administracao para Posto Administrativo Laga	0431101: Administração do Posto Administrativo, Total Orçamento \$147,807	\$147,807
	Atividade 5100258: Apoio Administracao para Posto Administrativo Quelicai	0431101: Administração do Posto Administrativo, Total Orçamento \$144,272	\$144,272
	Atividade 5100259: Apoio Administracao para Posto Administrativo Baguia	0431101: Administração do Posto Administrativo, Total Orçamento \$148,761	\$148,761
	Atividade 5100260: Apoio Administracao para Posto Administrativo Vemasse	0431101: Administração do Posto Administrativo, Total Orçamento \$149,961	\$149,961
	Atividade 5100261: Apoio Administracao para Posto Administrativo Venilale	0431101: Administração do Posto Administrativo, Total Orçamento \$151,924	\$151,924
	Atividade 5100266: Apoio Administracao para Posto Administrativo Ainaro	0481001: Administração do Posto Administrativo, Total Orçamento \$110,000	\$110,000
	Atividade 5100267: Apoio Administracao para Posto Administrativo Hatu Bulico	0481001: Administração do Posto Administrativo, Total Orçamento \$110,000	\$110,000
	Atividade 5100268: Apoio Administracao para Posto Administrativo Hatu Udo	0481001: Administração do Posto Administrativo, Total Orçamento \$110,000	\$110,000
	Atividade 5100269: Apoio Administracao para Posto Administrativo Maubisse	0481001: Administração do Posto Administrativo, Total Orçamento \$110,000	\$110,000
	Atividade 5100270: Apoio Administracao para Posto Administrativo Maliana	0441101: Administração do Posto Administrativo, Total Orçamento \$120,791	\$120,791
	Atividade 5100271: Apoio Administracao para Posto Administrativo Cailaco	0441101: Administração do Posto Administrativo, Total Orçamento \$113,320	\$113,320
	Atividade 5100272: Apoio Administracao para Posto Administrativo Balibo	0441101: Administração do Posto Administrativo, Total Orçamento \$115,413	\$115,413
	Atividade 5100273: Apoio Administracao para Posto Administrativo Atabae	0441101: Administração do Posto Administrativo, Total Orçamento \$114,253	\$114,253
	Atividade 5100274: Apoio Administracao para Posto Administrativo Lolotoe	0441101: Administração do Posto Administrativo, Total Orçamento \$113,595	\$113,595
	Atividade 5100275: Apoio Administracao para Posto Administrativo Bobonaro	0441101: Administração do Posto Administrativo, Total Orçamento \$120,166	\$120,166
	Atividade 5100288: Apoio Administracao para Posto Administrativo Bazartete	0521101: Administração do Posto Administrativo, Total Orçamento \$52,596	\$52,596
	Atividade 5100289: Apoio Administracao para Posto Administrativo Maubara	0521101: Administração do Posto Administrativo, Total Orçamento \$53,636	\$53,636

Código	Áreas, Resultados Nacionais, Subáreas e Medidas do GOP, e Atividades	Entidade / Divisão	Custo Anual
	Atividade 5100290: Apoio Administracao para Posto Administrativo Liquiça	0521101: Administração do Posto Administrativo, Total Orçamento \$53,636	\$53,636
	Atividade 5100291: Apoio Administracao para Posto Administrativo Manatuto	0531101: Administração do Posto Administrativo, Total Orçamento \$100,000	\$100,000
	Atividade 5100292: Apoio Administracao para Posto Administrativo Laleia	0531101: Administração do Posto Administrativo, Total Orçamento \$100,000	\$100,000
	Atividade 5100293: Apoio Administracao para Posto Administrativo Soibada	0531101: Administração do Posto Administrativo, Total Orçamento \$135,000	\$135,000
	Atividade 5100294: Apoio Administracao para Posto Administrativo Barique/Natarbora	0531101: Administração do Posto Administrativo, Total Orçamento \$135,000	\$135,000
	Atividade 5100295: Apoio Administracao para Posto Administrativo Lacro	0531101: Administração do Posto Administrativo, Total Orçamento \$100,000	\$100,000
	Atividade 5100296: Apoio Administracao para Posto Administrativo Laclubar	0531101: Administração do Posto Administrativo, Total Orçamento \$135,000	\$135,000
	Atividade 5100297: Apoio Administracao para Posto Administrativo Same	0541101: Administração do Posto Administrativo, Total Orçamento \$100,000	\$100,000
	Atividade 5100298: Apoio Administracao para Posto Administrativo Alas	0541101: Administração do Posto Administrativo, Total Orçamento \$100,000	\$100,000
	Atividade 5100299: Apoio Administracao para Posto Administrativo Fatuberlio	0541101: Administração do Posto Administrativo, Total Orçamento \$100,000	\$100,000
	Atividade 7980403: Limpeza dos espaços públicos, incluindo as praias e zonas balneares	0490301: Serviço Municipal de Obras Públicas, Transportes, Água, Saneamento, Ambiente, Registos, Notariado e Serviços Cadastrais, Total Orçamento \$100,000	\$100,000
4.1.6	Continuar a implementar o programa de Planeamento de Desenvolvimento Integrado Municipal (PDIM) para novos projetos, como sejam a construção, requalificação, reparação ou conservação de sistemas de abastecimento de água potável, de sistemas de drenagem de águas pluviais, de barreiras de proteção e controlo de cheias, de pequenas pontes, de jardins e mercados nos aglomerados populacionais, de locais para deposição de resíduos sólidos, de lavadouros públicos, de centros recreativos ou de turismo, de edifícios para instalação de delegações territoriais do Ministério da Administração Estatal, de estradas rurais, de residências de função no âmbito do processo de descentralização administrativa, de mediatecas, de residências de função dos diretores dos estabelecimentos de ensino, de estabelecimentos de ensino básico, de hospitais municipais, de centros ou postos de saúde, de residências de função do pessoal de saúde, de edifícios destinados a servirem de residência de função dos funcionários e agentes da Administração Pública dos serviços agrícolas, do património arquitetónico português, indonésio ou outros, de instalações sanitárias e dos espaços verdes e logradouros dos estabelecimentos de ensino, de sistemas de irrigação agrícola, de edifícios que se destinem ao armazenamento de produtos agrícolas, a criação de viveiros de espécies agrícolas, frutícolas ou florestais, a reflorestação de áreas desflorestadas ou desmatadas e a constituição de cooperativas de produtores agrícolas, pecuários, florestais ou de pescadores.		\$18,242,308
	Atividade 0280302: Provisão Para Projeto Integrado- Cristo Rei	0130111: Provisao Para Projeto Integrado- Cristo Rei, Total Orçamento \$90,000	\$90,000
	Atividade 0280648: Solid Waste Management : Landfill Design-Build-Remediate Operate	0800101: Fundo de Infraestrutura (FI), Total Orçamento \$1,657,176	\$1,657,176
	Atividade 0281002: Construção e reabilitação das sedes de sucos e dos edeficios de postos administrativos	1) 0460101: Serviço Municipal de Finanças, Total Orçamento \$242,622	\$553,587

Código	Áreas, Resultados Nacionais, Subáreas e Medidas do GOP, e Atividades	Entidade / Divisão	Custo Anual
		2) 0480101: Serviço Municipal de Finanças, Total Orçamento \$63,752 3) 0550101: Serviço Municipal de Finanças, Total Orçamento \$247,213	
	Atividade 0281003: Construção e reabilitação os muros de retenção nos municípios	0550101: Serviço Municipal de Finanças, Total Orçamento \$51,267	\$51,267
	Atividade 0281004: Construção e reabilitação das instalações de agua e saneamento nos Municípios	1) 0440101: Serviço Municipal de Finanças, Total Orçamento \$12,000 2) 0470101: Serviço Municipal de Finanças, Total Orçamento \$140,000	\$152,000
	Atividade 0281005: Continuar a implementação de projectos on-going	1) 0430101: Serviço Municipal de Finanças, Total Orçamento \$36,134 2) 0440101: Serviço Municipal de Finanças, Total Orçamento \$5,500 3) 0450101: Serviço Municipal de Finanças, Total Orçamento \$35,758 4) 0460101: Serviço Municipal de Finanças, Total Orçamento \$76,981 5) 0500101: Serviço Municipal de Finanças, Total Orçamento \$78,972 6) 0510101: Serviço Municipal de Finanças, Total Orçamento \$173,936 7) 0520101: Serviço Municipal de Finanças, Total Orçamento \$117,057 8) 0530101: Serviço Municipal de Finanças, Total Orçamento \$81,506 9) 0540101: Serviço Municipal de Finanças, Total Orçamento \$705,662	\$1,311,506
	Atividade 0281006: Desenvolvimento Agricultura nos Municípios	0530101: Serviço Municipal de Finanças, Total Orçamento \$261,333	\$261,333
	Atividade 0281007: Construção e reabilitação dos edificios de publicos em municipio	1) 0430101: Serviço Municipal de Finanças, Total Orçamento \$351,870 2) 0440101: Serviço Municipal de Finanças, Total Orçamento \$192,247 3) 0450101: Serviço Municipal de Finanças, Total Orçamento \$464,242 4) 0470101: Serviço Municipal de Finanças, Total Orçamento \$360,000 5) 0510101: Serviço Municipal de Finanças, Total Orçamento \$195,000	\$2,997,163

Código	Áreas, Resultados Nacionais, Subáreas e Medidas do GOP, e Atividades	Entidade / Divisão	Custo Anual
		6) 0520101: Serviço Municipal de Finanças, Total Orçamento \$206,490 7) 0530101: Serviço Municipal de Finanças, Total Orçamento \$483,874 8) 0550101: Serviço Municipal de Finanças, Total Orçamento \$743,440	
	Atividade 0281008: Construção e reabilitação dos jardins em município	1) 0430101: Serviço Municipal de Finanças, Total Orçamento \$6,210 2) 0470101: Serviço Municipal de Finanças, Total Orçamento \$500,000 3) 0550101: Serviço Municipal de Finanças, Total Orçamento \$27,290	\$533,500
	Atividade 510051B: Construction of New Office Building of Ministry of state Administration in Manatuto Municipality	0800101: Fundo de Infraestrutura (FI), Total Orçamento \$500,000	\$500,000
	Atividade 510055A: New E-Recruitment Building-CFP	0800101: Fundo de Infraestrutura (FI), Total Orçamento \$450,000	\$450,000
	Atividade 1710602: Revisão desenho do edifício do Supremo Tribunal e da Justiça	0800101: Fundo de Infraestrutura (FI), Total Orçamento \$52,000	\$52,000
	Atividade 1710604: Construção Edifício Tribunal Municípios (Tribunal Distrital Dili)	0800101: Fundo de Infraestrutura (FI), Total Orçamento \$3,279,511	\$3,279,511
	Atividade 1710605: Supervisaun Construção Edifício Tribunal municípios (Tribunal Distrital Dili)	0800101: Fundo de Infraestrutura (FI), Total Orçamento \$473,616	\$473,616
	Atividade 5104701: Estudo de viabilidade para Projecto de Infra-estruturas	0800101: Fundo de Infraestrutura (FI), Total Orçamento \$25,000	\$25,000
	Atividade 5105403: Estudos e Deseinho Engenharia Detalhada(DED) do Novo Edifício Arquivo Nacional	0800101: Fundo de Infraestrutura (FI), Total Orçamento \$30,000	\$30,000
	Atividade 5105409: Supervision for Prototipe for Buildings Administrations of Municipality of Ermera	0800101: Fundo de Infraestrutura (FI), Total Orçamento \$5,000	\$5,000
	Atividade 5105411: Supervision for New construction & supervision of MPO/ADN office	0800101: Fundo de Infraestrutura (FI), Total Orçamento \$75,000	\$75,000
	Atividade 5105416: Redesenho da subestrutura e telhado da Administração Municipal de Ermera	0800101: Fundo de Infraestrutura (FI), Total Orçamento \$13,312	\$13,312
	Atividade 5105417: Serviços de Consultoria para o Projecto de Engenharia Detalhada do Edifício de Escritórios do CAC	0800101: Fundo de Infraestrutura (FI), Total Orçamento \$79,418	\$79,418
	Atividade 5105418: Supervisão para a construção do Novo Edifício de E-Recruitment Building-CFP	0800101: Fundo de Infraestrutura (FI), Total Orçamento \$50,000	\$50,000
	Atividade 5105430: Detail Design for Press Conference Office Building	0800101: Fundo de Infraestrutura (FI), Total Orçamento \$2,000	\$2,000
	Atividade 5105438: Study and DED of National Museum of Timor-Leste	0800101: Fundo de Infraestrutura (FI), Total Orçamento \$25,000	\$25,000
	Atividade 5105439: Feasibility Study and Detailed Engineering Design for Construction of new office building of Provedora dos Direitos Humanos e Justiça (PDHJ), Cailcoli in Dili	0800101: Fundo de Infraestrutura (FI), Total Orçamento \$25,000	\$25,000

Código	Áreas, Resultados Nacionais, Subáreas e Medidas do GOP, e Atividades	Entidade / Divisão	Custo Anual
	Atividade 7980501: Construção, conservação e reparação de sistemas de abastecimento de água potável	0490301: Serviço Municipal de Obras Públicas, Transportes, Água, Saneamento, Ambiente, Registos, Notariado e Serviços Cadastrais, Total Orçamento \$10,000	\$10,000
	Atividade 8050302: Construção de novos estabelecimentos de prestação de saúde e residências do pessoal de saúde	0490201: Serviço Municipal de Educação e Saúde, Total Orçamento \$250,000	\$250,000
	Atividade 9770405: Reabilitação de Emergência de edifício Público – Centro Acolhimento de Multifunção(CAMF)	0800101: Fundo de Infraestrutura (FI), Total Orçamento \$700,000	\$700,000
	Atividade 9770406: Reabilitação de Casas particulares – Centro Acolhimento de Multifunção(CAMF)	0800101: Fundo de Infraestrutura (FI), Total Orçamento \$700,000	\$700,000
	Atividade 9770407: Construção de novas habitações – Centro Acolhimento de Multifunção(CAMF)	0800101: Fundo de Infraestrutura (FI), Total Orçamento \$1,657,100	\$1,657,100
	Atividade 9770408: Recuperação das Instalações da RTTL afetadas pelas inundações no dia 4 de Abril.	0800101: Fundo de Infraestrutura (FI), Total Orçamento \$700,000	\$700,000
	Atividade 9803806: Desenho e Construção Edifício OJETIL em Lecidere	0800101: Fundo de Infraestrutura (FI), Total Orçamento \$173,247	\$173,247
	Atividade 9804903: Construction of Public Cemetery in Metinaro, Dili	0800101: Fundo de Infraestrutura (FI), Total Orçamento \$18,476	\$18,476
	Atividade 9805304: Monument 12 November	0800101: Fundo de Infraestrutura (FI), Total Orçamento \$831,234	\$831,234
	Atividade 9805308: Supervisão Para Construção do Monumento 12 de Novembro	0800101: Fundo de Infraestrutura (FI), Total Orçamento \$59,862	\$59,862
	Atividade 9833916: Supervisão para a construção de um Centro Nacional de Incubação de Negócio	0800101: Fundo de Infraestrutura (FI), Total Orçamento \$50,000	\$50,000
	Atividade 9833917: Konstrusaun ba Sentru Nasional Inkubadora Emprezarial, Matadouro, Dili	0800101: Fundo de Infraestrutura (FI), Total Orçamento \$400,000	\$400,000
4.1.9	Continuar a implementar regularmente em todos os sucos o Programa Nacional de Desenvolvimento dos Sucos (PNDS).		\$98,772,250
	Atividade 0250102: Gestão do Programa Nacional de Desenvolvimento dos Sucos (PNDS)	0160504: Secretariado Técnico do PNDS, Total Orçamento \$26,333,742	\$26,333,742
	Atividade 0250105: Construir habitação digna para as famílias mais vulneráveis	0160504: Secretariado Técnico do PNDS, Total Orçamento \$72,438,508	\$72,438,508
4.1.10	Iniciar o projeto de construção de 2.000 unidades de habitação a preço acessível em Hera através de uma Parceria Público-Privada.		\$400,000
	Atividade 0280403: Habitação Acessível (WBL & CF)	0800101: Fundo de Infraestrutura (FI), Total Orçamento \$300,000	\$300,000
	Atividade 0280646: Resettlement - Site Clearance for Urban & Rural Development Program	0800101: Fundo de Infraestrutura (FI), Total Orçamento \$50,000	\$50,000
	Atividade 0280647: Habitação Acessível (Capex & Opex)	0800101: Fundo de Infraestrutura (FI), Total Orçamento \$50,000	\$50,000
4.1.8	Promover e desenvolver atividades económicas comunitárias através do Programa Movimento Hafoun Aldeia (PMOHA). A verba a receber por cada aldeia, no primeiro ano de implementação do Programa Movimento Hafoun Aldeia, situa-se entre os US\$ 20.000 e os US\$ 30.000, sendo este o limite máximo.		\$450,208
	Atividade 0250101: Supervisionar as atividades de desenvolvimento local	0160501: Direção-Geral do Desenvolvimento Rural, Total Orçamento \$450,208	\$450,208
4.1.3	Continuar o desenvolvimento dos Planos de Urbanização que, enquanto planos de uso do solo, desenvolvem e concretizam os termos de ocupação das áreas urbanas de acordo com as diretivas do Plano Municipal de Ordenamento do Território, estabelecendo, designadamente, a organização espacial dos usos com base na qualificação do solo, a localização e formas concretas de implantação das infraestruturas e dos equipamentos coletivos principais, incluindo o seu desenho urbano e a sua inserção urbanística, assim como a forma de edificação e a disciplina da sua integração na paisagem.		\$2,951,527

Código	Áreas, Resultados Nacionais, Subáreas e Medidas do GOP, e Atividades	Entidade / Divisão	Custo Anual
	Atividade 0280702: Avaliar, fiscalizar e supervisionar as atividades de implementação obras de construção.	0240504: Direção de Nacional de Edificação, Total Orçamento \$1,132,500	\$1,132,500
	Atividade 0280704: Controlar, aprovar e emitir permissão da implementação das obras de construções do setor de edificações privadas	0240504: Direção de Nacional de Edificação, Total Orçamento \$7,000	\$7,000
	Atividade 0280705: Coordenar e planear as atividades de construções do sector de edificações públicas no setor de edificações privadas.	0240504: Direção de Nacional de Edificação, Total Orçamento \$34,500	\$34,500
	Atividade 0280901: Estudo e análise de pesquisa e consultação pública baseado na revitalização da cidade de Díli	0240502: Direção Nacional de Habitação , Total Orçamento \$1,163,527	\$1,163,527
	Atividade 0280903: Reformular o esboço lei da habitação	0240502: Direção Nacional de Habitação , Total Orçamento \$14,000	\$14,000
	Atividade 9840201: Baucau Urban Master Planning Project	0800101: Fundo de Infraestrutura (FI), Total Orçamento \$200,000	\$200,000
	Atividade 9840202: Ermera Urban Master Planning Project	0800101: Fundo de Infraestrutura (FI), Total Orçamento \$200,000	\$200,000
	Atividade 9840203: Maliana Urban Master Planning Project	0800101: Fundo de Infraestrutura (FI), Total Orçamento \$200,000	\$200,000
4.1.2	<i>Continuar o desenvolvimento dos Planos Municipais de Ordenamento do Território, que estabelecem a estratégia de desenvolvimento territorial e a política municipal de ordenamento do território e do urbanismo, integrar e articular as demais políticas municipais com expressão territorial e fixar o modelo de ordenamento do território municipal, com base na estratégia de desenvolvimento local e nas orientações estabelecidas nos instrumentos de planeamento territorial de âmbito nacional.</i>		\$3,289,379
	Atividade 0280640: Consulting Services for Municipal Spatial Planning of Municipalities of Bobonaro and Ermera	0800101: Fundo de Infraestrutura (FI), Total Orçamento \$403,120	\$403,120
	Atividade 0280641: Consulting Services for Municipal Spatial Planning of Municipalities of Baucau, Viqueque & Lautem	0800101: Fundo de Infraestrutura (FI), Total Orçamento \$826,540	\$826,540
	Atividade 0280642: Consulting Services for Municipal Spatial Planning of Municipality of Díli	0800101: Fundo de Infraestrutura (FI), Total Orçamento \$200,000	\$200,000
	Atividade 0280643: Consulting Services for Municipal Spatial Planning of Municipalities of Manufahi and Covalima	0800101: Fundo de Infraestrutura (FI), Total Orçamento \$200,000	\$200,000
	Atividade 0280644: Consulting Services for Municipal Spatial Planning of Municipalities of Ainaro and Aileu	0800101: Fundo de Infraestrutura (FI), Total Orçamento \$200,000	\$200,000
	Atividade 0280645: Consulting Services for Municipal Spatial Planning of Municipalities of Liquica and Manatuto	0800101: Fundo de Infraestrutura (FI), Total Orçamento \$200,000	\$200,000
	Atividade 0280801: Criar e melhorar jardim e o espaço verde em território de Timor-leste	0240503: Direção Nacional de Urbanismo, Total Orçamento \$1,024,719	\$1,024,719
	Atividade 0280807: Estudo para as zonas identificadas sobre causas urbanas	0240503: Direção Nacional de Urbanismo, Total Orçamento \$220,000	\$220,000
	Atividade 0280808: Operar e manter jardim e o espaço verde construída pela Direção Urbanismo	0240503: Direção Nacional de Urbanismo, Total Orçamento \$5,000	\$5,000
	Atividade 0280809: Implementar o resultado de estudo sobre zonas identificadas causas urbanas	0240503: Direção Nacional de Urbanismo, Total Orçamento \$10,000	\$10,000

Código	Áreas, Resultados Nacionais, Subáreas e Medidas do GOP, e Atividades	Entidade / Divisão	Custo Anual
4.1.1	Promover a articulação do Plano Nacional de Ordenamento do Território, documento que estabelece as grandes opções para a organização e desenvolvimento do território nacional, as diretrizes para a coordenação das políticas de ordenamento do território e das políticas setoriais com tradução espacial e a orientação das políticas territoriais a escalas inferiores, com os planos setoriais e planos de âmbito municipal.		\$4,795,375
	Atividade 0280625: Estudos e plano de projeto para planeamento urbano em todo o país	0800101: Fundo de Infraestrutura (FI), Total Orçamento \$78,112	\$78,112
	Atividade 0280626: Plano Lidar e Mapeamento a todo o território	0800101: Fundo de Infraestrutura (FI), Total Orçamento \$4,717,263	\$4,717,263
4.1.4	Continuar a instalação e dinamização do Centro Nacional de Informação Geoespacial, entidade responsável por recolher, organizar, gerir, produzir e difundir a informação de dados geoespaciais básicos e temáticos do território nacional.		\$19,000
	Atividade 3921602: Gestão de informação Geoespacial	0150504: Direção Nacional da Informação Geoespacial, Total Orçamento \$19,000	\$19,000
5	Ambiente RESULTADO NACIONAL 6: PROTEGER O MEIO AMBIENTE E SALVAGUARDAR O DESENVOLVIMENTO SUSTENTÁVEL DO PAÍS PARA AS GERAÇÕES FUTURAS; Total Orçamento \$1,823,356	1) 010: Secretaria de Estado do Ambiente, Total Orçamento \$1,798,356 2) 080: Fundo Infraestrutura, Total Orçamento \$25,000	\$1,823,356
5.1	Ambiente		\$1,823,356
5.1.3	Melhorar o sistema de uso de plásticos e identificar soluções inovadoras e sustentáveis.		\$160,000
	Atividade 9810702: Centro de tratamento de óleo residual	0100203: Direção Nacional do Controlo de Poluição, Total Orçamento \$160,000	\$160,000
5.1.4	Promover a resiliência às alterações climáticas através de ações de adaptação, mitigação e de controlo das substâncias químicas que prejudicam a camada de ozono.		\$315,500
	Atividade 9810401: Continua implementar o programa de Avaliação de Vulnerabilidade Integrada (AVI) no nível de sucros	0100102: Direção Nacional para Alterações Climáticas, Total Orçamento \$50,000	\$50,000
	Atividade 9810402: aumentar resiliência alteração climática através ação adaptação e mitigação	0100102: Direção Nacional para Alterações Climáticas, Total Orçamento \$165,000	\$165,000
	Atividade 9810701: Controlo de poluição (Hidrosférica, litosférica e atmosférica)	0100203: Direção Nacional do Controlo de Poluição, Total Orçamento \$100,500	\$100,500
5.1.2	Promover a identificação de plantas para incluir no mercado de carbono.		\$620,000
	Atividade 9810302: Promover um modelo de uso sustentáveis dos recursos de biodiversidade / mercado carbono	0100202: Direção Nacional de Biodiversidade, Total Orçamento \$590,000	\$590,000
	Atividade 9810403: Controlo de Hydro CloroflouroCarbono (HCFC) e HydroFlouroCarbono (HFC)	0100102: Direção Nacional para Alterações Climáticas, Total Orçamento \$5,000	\$5,000
	Atividade 9810502: Implementação do mercado carbono	0100101: Gabinete do Secretário de Estado do Ambiente, Total Orçamento \$25,000	\$25,000
5.1.6	Incentivar um maior conhecimento sobre a proteção ambiental e os princípios ambientais nos currículos do ensino formal, bem como promover campanhas e ações através do ensino não formal.		\$194,800
	Atividade 9810204: Educação Ambiental e Laboratório	0100207: Centro da Educação e da Informação Ambiental , Total Orçamento \$194,800	\$194,800

Código	Áreas, Resultados Nacionais, Subáreas e Medidas do GOP, e Atividades	Entidade / Divisão	Custo Anual
5.1.1	Melhorar o sistema de serviços de licenciamentos ambientais, incluindo a cobrança de taxas ambientais, e elaborar e aprovar a lei das taxas ambientais para aumentar a cobrança de receitas.		\$238,000
	Atividade 9810601: Emissão da Licença Ambiental	0100101: Gabinete do Secretário de Estado do Ambiente, Total Orçamento \$238,000	\$238,000
5.1.7	Melhorar a gestão dos recursos e dados sobre biodiversidade, recuperar os diferentes ecossistemas em risco e degradados, controlar a população de crocodilos e proteger as espécies endêmicas, únicas e raras.		\$25,000
	Atividade 9810104: Study and Ded Construction of Crocodile	0800101: Fundo de Infraestrutura (FI), Total Orçamento \$12,500	\$12,500
	Atividade 9810310: Study and DED Construction of Center for Conservation of Flora and Fauna Species, Hera-Dili	0800101: Fundo de Infraestrutura (FI), Total Orçamento \$12,500	\$12,500
5.1.8	Continuar a capitalizar o Fundo Verde para o Clima para implementar os acordos ambientais multilaterais relacionados com as alterações climáticas e para controlar substâncias prejudiciais à camada de ozono ratificados por Timor-Leste.		\$270,056
	Atividade 9810501: Capitalização fundo climática verde	0100101: Gabinete do Secretário de Estado do Ambiente, Total Orçamento \$270,056	\$270,056
6	Petróleo e Minerais RESULTADO NACIONAL 10: UMA INDÚSTRIA NACIONAL DE PETRÓLEO COM PESSOAS NACIONAIS QUALIFICADAS A LIDERAR E GERIR A INDÚSTRIA; Total Orçamento \$11,934,774	1) 032: Ministério do Petróleo e Minerais, Total Orçamento \$4,488,231 2) 067: Autoridade Nacional do Petróleo e Minerais, Total Orçamento \$5,998,263 3) 080: Fundo Infraestrutura, Total Orçamento \$1,100,000 4) 090: Instituto de Petróleo e Geologia, Total Orçamento \$348,280	\$11,934,774
6.1	Petróleo e Minerais		\$11,934,774
6.1.4	Estabelecimento e operacionalização da Companhia Nacional Mineira e de um Fundo Mineral para assegurar uma melhor administração das receitas recolhidas com as atividades mineiras no país.		\$9,947,256
	Atividade 4011301: Atividade reguladora na Area Petroleo	0670105: Direção PSC & Local Content, HSE, D&P, ERIP, Produção e Comércio, Total Orçamento \$2,447,176	\$2,447,176
	Atividade 4011302: Atividade reguladora na Area Dowsntream	0670104: Direção Dowsntream , Total Orçamento \$613,305	\$613,305
	Atividade 4011303: Atividade reguladora na Area do Minerais	0670103: Direção Minerais, Total Orçamento \$970,698	\$970,698
	Atividade 4011304: Atividade servico de Apoio Implementacao funcao reguladora	0670102: Direção FPI, HTLA, SAU, Gabinete Presidente, Total Orçamento \$1,666,077	\$1,666,077
	Atividade 4011501: Estabelecimento e Operacionalização Companhia Mineira de Timor-Leste, S.A.	0320202: Direção Nacional de Administração e Finanças, Total Orçamento \$4,250,000	\$4,250,000
6.1.2	Iniciar negociações com as companhias petrolíferas sobre o desenvolvimento do campo do Greater Sunrise e procurar garantir a construção de instalações de processamento de gás na costa sul de Timor-Leste.		\$538,231
	Atividade 4010104: Monitorização das atividades do petróleo e minerais no territorio Naciona	0320101: Gabinete do Ministro , Total Orçamento \$78,446	\$78,446
	Atividade 4010105: Secretariado para o Conselho de Supervisão Regime Especial do Greater Sunrise	0320101: Gabinete do Ministro , Total Orçamento \$159,785	\$159,785
	Atividade 4011203: Estudo de Upstream e Midstream do Regime Greater Sunrise dos Recursos Petroliferos do Mar de Timor	0800101: Fundo de Infraestrutura (FI), Total Orçamento \$300,000	\$300,000

Código	Áreas, Resultados Nacionais, Subáreas e Medidas do GOP, e Atividades	Entidade / Divisão	Custo Anual
6.1.3	Desenvolver estudos de viabilidade e sustentabilidade sobre a utilização do gás natural para a produção de eletricidade, realizando esforços para utilizar uma energia que seja menos dispendiosa e que tenha em conta as questões ambientais.		\$300,000
	Atividade 4011202: Petroleum Import Terminal, Hera- Dili	0800101: Fundo de Infraestrutura (FI), Total Orçamento \$300,000	\$300,000
6.1.1	Preparar a construção e desenvolvimento de infraestruturas na costa sul (Base de abastecimento da Refinaria e da Indústria Petroquímica), incluindo a aquisição de terrenos e reassentamento da população.		\$500,000
	Atividade 4011210: Design Construction and supervision for Southern coast infrastructure development Suai - Supply base (includes land acquisition/resettlement)	0800101: Fundo de Infraestrutura (FI), Total Orçamento \$500,000	\$500,000
6.1.5	Aumentar as atividades de estudo e pesquisa através da contínua promoção de blocos onshore e offshore para exploração a fim de maximizar o investimento nos setores petrolífero e mineiro.		\$649,287
	Atividade 4011101: Pesquisa Recursos Minerais	0900106: Hidrogeologia e Recursos Minerais, Total Orçamento \$348,280	\$348,280
	Atividade 4011401: Promoção e avaliação de Petróleo e Minerais	0670101: Autoridade Nacional do Petróleo e Minerais, Total Orçamento \$301,007	\$301,007
7	Eletricidade e Energias Renováveis	1) 026: Ministério do Turismo, Comércio e Indústria, Total Orçamento \$97,000	\$6,850,158
	RESULTADO NACIONAL 18: TODOS EM TIMOR-LESTE TÊM ACESSO A ELETRICIDADE CONFIÁVEL E A PREÇOS ACESSÍVEIS 24 HORAS POR DIA; Total Orçamento \$6,850,158	2) 068: Autoridade Nacional Para Electricidade, I.P., Total Orçamento \$123,453	
		3) 080: Fundo Infraestrutura, Total Orçamento \$6,629,705	
7.1	Eletricidade e Energias Renováveis		\$6,850,158
7.1.1	Aprovar e implementar uma política tarifária que inclua tarifas diferenciadas para os diferentes consumidores, tanto particulares, como comerciais e industriais.		\$220,453
	Atividade 8023002: Preparar regulamentos e normas técnicas	0680101: Autoridade Nacional Para Electricidade, IP (ANE, I.P), Total Orçamento \$123,453	\$123,453
	Atividade 9820505: Promoção da gastronomia de Timor-Leste	0260405: Direção Nacional de Empreendimentos, Atividades e Produtos Turísticos, Total Orçamento \$97,000	\$97,000
7.1.8	Continuar a realizar a manutenção dos centros de produção e da rede de eletricidade em todo o território.		\$6,629,705
	Atividade 802011G: New Installation MV Line, Transformer and LV Line New Distribution Line Sucu Katrai-Kraik Sucu Haupe District Ermera	0800101: Fundo de Infraestrutura (FI), Total Orçamento \$33,963	\$33,963
	Atividade 802011Q: New Installation MV, LV Line and House Connection from Malabe to Mota Taidasi, Atara mania and Atara Ermera District	0800101: Fundo de Infraestrutura (FI), Total Orçamento \$22,214	\$22,214
	Atividade 802011T: New Installation Street Light at Cristo Rei - Dili District	0800101: Fundo de Infraestrutura (FI), Total Orçamento \$1,827	\$1,827
	Atividade 802011U: Rehabilitation MV, Line, LV Line and distribution Trasformer from Casa Europa to Pantai Pasir Putih - Dili District	0800101: Fundo de Infraestrutura (FI), Total Orçamento \$4,784	\$4,784
	Atividade 802011I: Installation New Transformer & LV Line New Distribution Line Suco katrai Kraik District Ermera	0800101: Fundo de Infraestrutura (FI), Total Orçamento \$70,161	\$70,161
	Atividade 802011Z: Installation New MV Line, Transformer & Extend LV Line and New Distribution Line from Nitib Tuan Oel Tam to nitib Tuan Oecusse District	0800101: Fundo de Infraestrutura (FI), Total Orçamento \$14,633	\$14,633
	Atividade 802011L: Installation New MV Line, transformer & Extend LV Line & distribution Line from Lebukuku	0800101: Fundo de Infraestrutura (FI), Total Orçamento \$31,822	\$31,822

Código	Áreas, Resultados Nacionais, Subáreas e Medidas do GOP, e Atividades	Entidade / Divisão	Custo Anual
	Atividade 802011N: New Install New Transformer & Extend LV Line & New distribution Line from Madabeno to Sarlala Aileu District	0800101: Fundo de Infraestrutura (FI), Total Orçamento \$49,784	\$49,784
	Atividade 802011R: New Installation MV,Line Transformer and LV Line from Dotik to Alas Manufahi District	0800101: Fundo de Infraestrutura (FI), Total Orçamento \$95,060	\$95,060
	Atividade 802011Y: Delivery Equipment and installation Services for Electrical Installation that cover up LV line in-house installation and metering for Public School and Health Center Building	0800101: Fundo de Infraestrutura (FI), Total Orçamento \$11,940	\$11,940
	Atividade 802012O: Aumenta C. O no Klientes	0800101: Fundo de Infraestrutura (FI), Total Orçamento \$975	\$975
	Atividade 802012P: Extende Linha ba Klientes	0800101: Fundo de Infraestrutura (FI), Total Orçamento \$499	\$499
	Atividade 802012R: Mudansa Konstrusaun Linha Distribuasaun Relasiona kondisaun Geografika	0800101: Fundo de Infraestrutura (FI), Total Orçamento \$418	\$418
	Atividade 802012B: New installatio of mv line in Manufahi District	0800101: Fundo de Infraestrutura (FI), Total Orçamento \$3,547	\$3,547
	Atividade 802012F: Emergency Maintenance of 20Kv MV Line at Oeleo to Tapo Bobonaro Subdistrict - Bobonaro District	0800101: Fundo de Infraestrutura (FI), Total Orçamento \$1,081	\$1,081
	Atividade 802012I: New Installation of MV, LV Line and House Connection from Vemasse to Cairabela and Waigoa - Baucau District	0800101: Fundo de Infraestrutura (FI), Total Orçamento \$27,608	\$27,608
	Atividade 802012J: New Instal. Of MV, LV & Tranf.	0800101: Fundo de Infraestrutura (FI), Total Orçamento \$19,970	\$19,970
	Atividade 802012M: New Installation of MV, LV Line, and House Connection from Urbo to Ailelo - Ermera District	0800101: Fundo de Infraestrutura (FI), Total Orçamento \$25,611	\$25,611
	Atividade 802012T: New MV Line ,Install New transformer & Extend LV line & New distribution Line from Simpang Tiga Lequidoe Tursai Aileu District	0800101: Fundo de Infraestrutura (FI), Total Orçamento \$14,637	\$14,637
	Atividade 802012A: New installatio of mv line from Biadali to Airae and Daulelo-Bobonaro District	0800101: Fundo de Infraestrutura (FI), Total Orçamento \$22,962	\$22,962
	Atividade 802012Q: Instalsaun Media tensaun husi Dokubere to	0800101: Fundo de Infraestrutura (FI), Total Orçamento \$8,800	\$8,800
	Atividade 802012S: Mudansa Lina Bazeia Rekomendasau ADN	0800101: Fundo de Infraestrutura (FI), Total Orçamento \$6,647	\$6,647
	Atividade 802012U: Aumenta Extensaun Linha no Komunidade Suco Malelat	0800101: Fundo de Infraestrutura (FI), Total Orçamento \$41,292	\$41,292
	Atividade 802012D: New installation of mv,lv line and house connection in Area Lawai Viqueque District	0800101: Fundo de Infraestrutura (FI), Total Orçamento \$21,028	\$21,028
	Atividade 802012H: Installation of New MV Line in Rotunda Mercado Lama, Culahun, Ailele Hun, and Lecidere	0800101: Fundo de Infraestrutura (FI), Total Orçamento \$70,200	\$70,200
	Atividade 802013C: The Undergrading of existing Suai Airport at Covalima Municipality	0800101: Fundo de Infraestrutura (FI), Total Orçamento \$9,222	\$9,222
	Atividade 802013Q: New Installation MV, LV Line and House Connection from Uaihacu to Tugu SP3 - Baucau Municipality	0800101: Fundo de Infraestrutura (FI), Total Orçamento \$6,538	\$6,538
	Atividade 802013A: Restante Cabo Subteranno Centro Produsaun SAKATO reutiliza ba Hotel Ambeno Programa ZEEMS nian iha Oecusse	0800101: Fundo de Infraestrutura (FI), Total Orçamento \$77,970	\$77,970
	Atividade 802013B: Addt. Poste liga Maubara	0800101: Fundo de Infraestrutura (FI), Total Orçamento \$5,200	\$5,200
	Atividade 802013E: Installation of New Panel and underground cable at palacio president	0800101: Fundo de Infraestrutura (FI), Total Orçamento \$108,644	\$108,644

Código	Áreas, Resultados Nacionais, Subáreas e Medidas do GOP, e Atividades	Entidade / Divisão	Custo Anual
	Atividade 802013T: Installation MV, LV Line and House Connection from Atabae to Rairobo, Faturase and Limanro - Bobonaro Municipality	0800101: Fundo de Infraestrutura (FI), Total Orçamento \$64,067	\$64,067
	Atividade 802013L: Muro de Proteção ao Tore N55 Betano - Cassa Section, Ainaro	0800101: Fundo de Infraestrutura (FI), Total Orçamento \$30,783	\$30,783
	Atividade 802013J: Konstrusaun e Supervizaun Sub stasaun foun iha Tibar	0800101: Fundo de Infraestrutura (FI), Total Orçamento \$31,335	\$31,335
	Atividade 802013I: Projecto de Modernização da Distribuição de Energia Eléctrica (L & CF)	0800101: Fundo de Infraestrutura (FI), Total Orçamento \$2,000,000	\$2,000,000
	Atividade 802014W: New Installation MV, LV Line and House Connection from Letefoho to Cailiti, Rotuto, Kulau Haburas and Hathur Arbouthou - Ermera Municipality	0800101: Fundo de Infraestrutura (FI), Total Orçamento \$30,812	\$30,812
	Atividade 802014X: New Installation MV, LV Line and House Connection from Bairro Pite to Aldeia ba Dame - Dili Municipality	0800101: Fundo de Infraestrutura (FI), Total Orçamento \$21,201	\$21,201
	Atividade 802014H: New Installation MV, LV Line and House Connection from Hatulia to Bllimau, Tata and Titir Mata - Ermera Municipality	0800101: Fundo de Infraestrutura (FI), Total Orçamento \$81,598	\$81,598
	Atividade 802014M: New Installation MV, LV Line and House Connection from Nunomoge to Dare, Mausiga, Hatukeru, Goulora, Loetelu 1 and Loutelu 2- Ainaro Municipality	0800101: Fundo de Infraestrutura (FI), Total Orçamento \$184,724	\$184,724
	Atividade 802015O: New Installation MV, LV Line and House Connection from Buava to Defawasi - Baucau Municipality	0800101: Fundo de Infraestrutura (FI), Total Orçamento \$19,656	\$19,656
	Atividade 802015K: New Installation MV, LV Line and House Connection from Fleixa to Nunumoge, Tatiri and Mulo - Ainaro Municipality	0800101: Fundo de Infraestrutura (FI), Total Orçamento \$45,693	\$45,693
	Atividade 802015L: New Installation MV, LV Line and House Connection from Laclo to Mantane - Manatuto Municipality	0800101: Fundo de Infraestrutura (FI), Total Orçamento \$22,415	\$22,415
	Atividade 802015Z: New Installation Mv, Lv Line & House Connection From Holarua to Datina, Carbulau, Erluli, Luak, Ailok Laran Turon - Manufahi district	0800101: Fundo de Infraestrutura (FI), Total Orçamento \$51,326	\$51,326
	Atividade 802015A: New Installation MV, LV Line and House Connection from Ailebere to Pujjara, Arafalun and Ledo Ira, Illiomar - Lautem Municipality	0800101: Fundo de Infraestrutura (FI), Total Orçamento \$48,456	\$48,456
	Atividade 802015B: New Installation Mv, Lv Line & House Connection From Laclubar Vila to Funar And Fatuk Manu - Manatuto Municipality	0800101: Fundo de Infraestrutura (FI), Total Orçamento \$49,755	\$49,755
	Atividade 802015E: New Installation Mv, Lv Line & House Connection From Lefara to Hae Oli, Uani Uma and Ringgit Baru - Viqueque Municipality	0800101: Fundo de Infraestrutura (FI), Total Orçamento \$52,952	\$52,952
	Atividade 802015M: New Installation MV, LV Line and House Connection from Loubulala to Mantipu, Baboelau, Samtukulau and Hut Lau - Ainaro Municipality	0800101: Fundo de Infraestrutura (FI), Total Orçamento \$38,905	\$38,905
	Atividade 802015S: New Installation MV, LV Line and House Connection from Manutasi to Cailoko and Hatobuilico - Ainaro Municipality	0800101: Fundo de Infraestrutura (FI), Total Orçamento \$133,365	\$133,365
	Atividade 802015T: New Installation MV, LV Line and House Connection from Suco Edi, Maulau, Tiltuku and Maubisse Vila - Ainaro Municipality	0800101: Fundo de Infraestrutura (FI), Total Orçamento \$231,902	\$231,902
	Atividade 802015V: New Installation MV, LV Line and House Connection from Bulo to Zulo - Covalima Municipality	0800101: Fundo de Infraestrutura (FI), Total Orçamento \$48,916	\$48,916

Código	Áreas, Resultados Nacionais, Subáreas e Medidas do GOP, e Atividades	Entidade / Divisão	Custo Anual
	Atividade 802015U: New Installation MV, LV Line and House Connection from Mertutu to Mambrata, Samatrae, Nilbroen, Manukokorek and Leimea Kalimate - Ermera Municipality	0800101: Fundo de Infraestrutura (FI), Total Orçamento \$126,480	\$126,480
	Atividade 802016F: New Installation Mv, Lv Line & House Connection From Fleixa to Lisuhati, Lihuntutu & Daurlala - Ainaro Municipality	0800101: Fundo de Infraestrutura (FI), Total Orçamento \$39,841	\$39,841
	Atividade 802016N: New Installation of MV, LV Line and House Connection from Liquica Vila to Loidahar, Maudemo, Hekar Loidahar, Hatuleho, Koni Leopa, Aipelo, Maumeta, and Leopa - Liquica Municipality	0800101: Fundo de Infraestrutura (FI), Total Orçamento \$18,257	\$18,257
	Atividade 802016D: New Installation MV, LV Line and House Connection from Kulau to Maubara - Liquica Municipality	0800101: Fundo de Infraestrutura (FI), Total Orçamento \$28,462	\$28,462
	Atividade 802016E: New Installation MV, LV Line and House Connection from Mertutu to Mambata, Kailmate, Haturegas and Nilbroen - Ermera Municipality	0800101: Fundo de Infraestrutura (FI), Total Orçamento \$164,600	\$164,600
	Atividade 802016L: Interligado /Lela Alto Lebos	0800101: Fundo de Infraestrutura (FI), Total Orçamento \$77,956	\$77,956
	Atividade 802016M: Media Tensaun (MT) & Baixa Tensaun (BT) ba Sucos / Loetela 1 and 2	0800101: Fundo de Infraestrutura (FI), Total Orçamento \$86,574	\$86,574
	Atividade 802016P: New Installation MV, LV Line and House Connection from Wanira to Wairoke, Ulukisi, Ailembere, and Liarafa, Luro - Lautem Municipality	0800101: Fundo de Infraestrutura (FI), Total Orçamento \$74,769	\$74,769
	Atividade 802017B: New Installation Mv, Lv Line & House Connection From Caibada Makasae to Lutumumu, Kaibada Waimua, Klua Waimataoli, Kaiwa	0800101: Fundo de Infraestrutura (FI), Total Orçamento \$31,928	\$31,928
	Atividade 802017N: New Installation of MV, LV Line and House Connection from Hera Ailok Laran to Sokaer Laran - Dili Municipality	0800101: Fundo de Infraestrutura (FI), Total Orçamento \$17,297	\$17,297
	Atividade 802017P: New Installation of MV, LV Line and House Connection from Biterlaun Fatu Ahi to Lenuk Hun Cristo Rei - Dili Municipality	0800101: Fundo de Infraestrutura (FI), Total Orçamento \$18,553	\$18,553
	Atividade 802017V: Interligado /Candeira - Mauma	0800101: Fundo de Infraestrutura (FI), Total Orçamento \$33,359	\$33,359
	Atividade 802017W: New Installation of MV, LV Line and House Connection from Tugu Betano to Otorita, Trans Pemuda, Tani and Sesurai - Manufahi Municipality	0800101: Fundo de Infraestrutura (FI), Total Orçamento \$48,641	\$48,641
	Atividade 802017G: New Installation of MV, LV Line and House Connection from Suco Edi to Dimtete, Hahimu - Ainaro Municipality	0800101: Fundo de Infraestrutura (FI), Total Orçamento \$38,107	\$38,107
	Atividade 802017Y: Media Tensaun (MT) & Baixa Tensaun (BT) ba Sucos / Ainaro Vila	0800101: Fundo de Infraestrutura (FI), Total Orçamento \$27,294	\$27,294
	Atividade 802017Z: New Installation Mv, Lv Line & House Connection From Bulo to Lepo and Hohopu, Zumalai - Covalima Municipality	0800101: Fundo de Infraestrutura (FI), Total Orçamento \$39,740	\$39,740
	Atividade 802017E: Rehabilitasaun Linha Media Tensaun & Baixa Tensaun / Feeder 1 Rotunda Nicolao Lobato - Tasi tolu	0800101: Fundo de Infraestrutura (FI), Total Orçamento \$19,808	\$19,808
	Atividade 802017I: New Installation of MV, LV Line and House Connection from Balide to Delta 3, Fomento, Manleuana, Bualaran, Aldeia Moris Dame, Eskola Fatumeta, Cacauido, Ailok Laran, Bua Laran and Lisbutak - Dili Municipality	0800101: Fundo de Infraestrutura (FI), Total Orçamento \$116,463	\$116,463
	Atividade 802017J: Rehabilitasaun Linha Media Tensaun & Baixa Tensaun / Feeder 6	0800101: Fundo de Infraestrutura (FI), Total Orçamento \$207,033	\$207,033

Código	Áreas, Resultados Nacionais, Subáreas e Medidas do GOP, e Atividades	Entidade / Divisão	Custo Anual
	Atividade 802017K: New Installation of MV, LV Line and House Connection from FeederII Becora to Taibesi, Bemori and Balide - Dili Municipality	0800101: Fundo de Infraestrutura (FI), Total Orçamento \$65,118	\$65,118
	Atividade 802017L: Rehabilitasaun Linha Media Tensaun & Baixa Tensaun / Feeder 1 central elctric comoro – Rotunda	0800101: Fundo de Infraestrutura (FI), Total Orçamento \$213,952	\$213,952
	Atividade 802017M: Rehabilitasaun Linha Media Tensaun & Baixa Tensaun / Feeder 5	0800101: Fundo de Infraestrutura (FI), Total Orçamento \$62,380	\$62,380
	Atividade 802017O: New Installation of MV, LV Line and House Connection from Fatuhada to Behoris, Arbiru Beach, Comoro Market, and Bebonuk - Dili Municipality	0800101: Fundo de Infraestrutura (FI), Total Orçamento \$200,198	\$200,198
	Atividade 802017F: Media Tensaun (MT) & Baixa Tensaun (BT) ba Sucos / Diribu	0800101: Fundo de Infraestrutura (FI), Total Orçamento \$209,656	\$209,656
	Atividade 802017X: New Installation of MV, LV Line and House Connection from Aituto Flexa to Erelesu, and Libtutu - Ainaro Municipality	0800101: Fundo de Infraestrutura (FI), Total Orçamento \$45,119	\$45,119
	Atividade 802018G: Insatalação nova de MV. Linha LV e ligação em Casas desde Catrai Leten to Lauana, Sub-Distrito Letefoho - Municipio Ermera	0800101: Fundo de Infraestrutura (FI), Total Orçamento \$18,017	\$18,017
	Atividade 802018B: New Installation of MV, LV Line and House Connection from Suco Sadahur to Posto Administrativo Tilomar - Covalima Municipality	0800101: Fundo de Infraestrutura (FI), Total Orçamento \$16,126	\$16,126
	Atividade 802018A: New Installation MV, LV Line and House Connection from Suai Vila to Suai Debos Office District, Tabaklot, Matai, Kiar Laran, Audian, Aldeia Halihun, MDGS, Matai, MDGS Halihun - Covalima Municipality	0800101: Fundo de Infraestrutura (FI), Total Orçamento \$208,948	\$208,948
	Atividade 802018J: Muro de Proteção ao Tore N98, Liquica – Maliana section, Bobonaro	0800101: Fundo de Infraestrutura (FI), Total Orçamento \$9,174	\$9,174
	Atividade 802018K: Muro de Proteção ao Tore N15, Maliana – Suai section, Bobonaro	0800101: Fundo de Infraestrutura (FI), Total Orçamento \$13,359	\$13,359
	Atividade 802018L: Muro de Proteção ao Tore N92, Betano – Viqueque section, Manufahi	0800101: Fundo de Infraestrutura (FI), Total Orçamento \$20,486	\$20,486
	Atividade 802018M: Muro de Proteção ao Tore N4, Manatuto – Baucau section, Manatuto	0800101: Fundo de Infraestrutura (FI), Total Orçamento \$12,269	\$12,269
	Atividade 8020100: Melhoramentu no fornecimentu energia eletricidade husi sub stasaun Liquica ba Portu Tibar	0800101: Fundo de Infraestrutura (FI), Total Orçamento \$283,808	\$283,808
	Atividade 8020108: Nova Instalação de Linhas de MT, BT, Transformador de Distribuição e Conexão de Casas de Maumeta a Mauboke, Posto Administrativo de Mauboke - Administração Municipal de Liquica	0800101: Fundo de Infraestrutura (FI), Total Orçamento \$28,548	\$28,548
	Atividade 8023202: Desenho preliminar e documentos de concurso para a modernização da subestação de Liquiçá 150 KV/20 KV para fornecer energia ao porto de Tibar Bay	0800101: Fundo de Infraestrutura (FI), Total Orçamento \$10,487	\$10,487
8	Conectividade Nacional 1) RESULTADO NACIONAL 9: CONSTRUIR UMA REDE DE TELECOMUNICAÇÕES MODERNAS PARA CONECTAR TODAS AS PESSOAS; Total Orçamento \$6,231,133	1) 011: Ministério dos Assuntos Parlamentares e Comunicação Social, Total Orçamento \$3,746,523 2) 013: Dotação Geral do Estado, Total Orçamento \$1,268,611 3) 024: Ministério das Obras Públicas, Total Orçamento \$11,642,719	\$145,335,650

Código	Áreas, Resultados Nacionais, Subáreas e Medidas do GOP, e Atividades	Entidade / Divisão	Custo Anual
	2) RESULTADO NACIONAL 19: UMA EXTENSA REDE DE ESTRADAS, PORTOS E AEROPORTOS DE QUALIDADE E BEM MANTIDOS QUE PROMOVEM O DESENVOLVIMENTO E O ACESSO AO MERCADO; Total Orçamento \$139,104,517	4) 025: Ministério dos Transportes e Comunicações, Total Orçamento \$2,960,213 5) 057: Agência de Desenvolvimento Nacional, Total Orçamento \$127,179 6) 066: Autoridade Nacional de Comunicações, Total Orçamento \$274,032 7) 080: Fundo Infraestrutura, Total Orçamento \$125,316,373	
8.1	Estradas e Pontes		\$119,051,712
8.1.2	Realizar um programa abrangente de manutenção e reabilitação das estradas existentes, incluindo medidas de prevenção e controlo de cheias.		\$92,480,395
	Atividade 02605B5: Rehabilitasaun Estrada Municipal, Alas – Wedaberek (21.00 Km) ,	0800101: Fundo de Infraestrutura (FI), Total Orçamento \$300,000	\$300,000
	Atividade 02605B7: Recuperação das condicoes das estradas e pontes (Respostas as emergencias)	0800101: Fundo de Infraestrutura (FI), Total Orçamento \$2,000,000	\$2,000,000
	Atividade 02605B9: Supervisaun Ba konstrusaun Estrada Municipio	0800101: Fundo de Infraestrutura (FI), Total Orçamento \$1,290,897	\$1,290,897
	Atividade 02605D6: Supervisaun Rehabilitasaun Estrada Municipal, Aileu – Lequidoe (27.00 Km)	0800101: Fundo de Infraestrutura (FI), Total Orçamento \$513,808	\$513,808
	Atividade 02605E3: Konstrusaun estrada Lautem - com -(E - FC)	0800101: Fundo de Infraestrutura (FI), Total Orçamento \$450,000	\$450,000
	Atividade 02605D7: Supervisaun Rehabilitasaun Estrada Municipal, Laga – Bagia (38.03 Km)	0800101: Fundo de Infraestrutura (FI), Total Orçamento \$548,240	\$548,240
	Atividade 02605E4: Konstrusaun estrada com - Lospalos (E - FC)	0800101: Fundo de Infraestrutura (FI), Total Orçamento \$450,000	\$450,000
	Atividade 02605E5: Konstrusaun estrada Lospalos Ilomar (E - FC)	0800101: Fundo de Infraestrutura (FI), Total Orçamento \$400,000	\$400,000
	Atividade 02605E1: Supervisaun Rehabilitasaun Estrada Municipal, Uaica-kelekai-Osso (22.70 Km)	0800101: Fundo de Infraestrutura (FI), Total Orçamento \$349,300	\$349,300
	Atividade 02605E2: Supervisaun Rehabilitasaun Estrada Urbana Maliana (23Km)	0800101: Fundo de Infraestrutura (FI), Total Orçamento \$393,850	\$393,850
	Atividade 026050A: Mulia Quelikai Road	0800101: Fundo de Infraestrutura (FI), Total Orçamento \$410,426	\$410,426
	Atividade 026050L: Upgrading of Cassa-Zumalai Roads Jct. Zumalai-Harekain Road (Km 00+000-Km 04+000), Municipality of Covalima	0800101: Fundo de Infraestrutura (FI), Total Orçamento \$363,158	\$363,158
	Atividade 026050N: Construction of Jct. Dare-Manumetan Raihun road Sta. 0+000-6+360	0800101: Fundo de Infraestrutura (FI), Total Orçamento \$483,868	\$483,868
	Atividade 026050W: Rehabilitation Marobo to Hatolia Roads Package 2 (05+200-10+000 km)	0800101: Fundo de Infraestrutura (FI), Total Orçamento \$582,408	\$582,408
	Atividade 026050Z: Open new road turiscail mota belihun	0800101: Fundo de Infraestrutura (FI), Total Orçamento \$341,305	\$341,305
	Atividade 026051F: Jct Triloka -jct Fatumaca-jct Venilale Ch.0+000-6+025	0800101: Fundo de Infraestrutura (FI), Total Orçamento \$359,996	\$359,996
	Atividade 026051G: Jct Triloka -jct Fatumaca-jct Venilale Ch.6+025-12+075	0800101: Fundo de Infraestrutura (FI), Total Orçamento \$345,087	\$345,087
	Atividade 026051M: Construction Open New Road Belulic Leten to Belulic Craic for Patrolling the Border Sta. 0+000 - Sta. 9+160	0800101: Fundo de Infraestrutura (FI), Total Orçamento \$340,768	\$340,768
	Atividade 026051O: Wee Bubur Natar Tali Belanda Road Sta. 0+000-5+500	0800101: Fundo de Infraestrutura (FI), Total Orçamento \$366,692	\$366,692
	Atividade 026051Q: Rehabilitasaun Estradas Urbanas Manatuto Town Package I	0800101: Fundo de Infraestrutura (FI), Total Orçamento \$256,141	\$256,141

Código	Áreas, Resultados Nacionais, Subáreas e Medidas do GOP, e Atividades	Entidade / Divisão	Custo Anual
	Atividade 026051S: Estrada Urbana Manatuto Town Package III	0800101: Fundo de Infraestrutura (FI), Total Orçamento	\$302,952
	Atividade 026051X: Rehabilitasaun Estradas Lacló Remixio	0800101: Fundo de Infraestrutura (FI), Total Orçamento	\$900,000
	Atividade 026052B: Construction of New Roads Ainaro Vila to Sarai Package III	0800101: Fundo de Infraestrutura (FI), Total Orçamento	\$432,578
	Atividade 026052C: Construction of New Roads Ainaro Vila to Sarai Package II	0800101: Fundo de Infraestrutura (FI), Total Orçamento	\$371,722
	Atividade 026052E: Rehabilitasaun estradas Ainaro to Bobonaro (Sta.0+000-22+350)	0800101: Fundo de Infraestrutura (FI), Total Orçamento	\$308,841
	Atividade 026053E: Package II Dilor	0800101: Fundo de Infraestrutura (FI), Total Orçamento	\$488,613
	Atividade 026053Z: Reabilitacao Estradas Jct Asailam0 to Caicavanoko Sta. 8+000-15+200	0800101: Fundo de Infraestrutura (FI), Total Orçamento	\$402,882
	Atividade 026053Y: Rehabilitation Roads Maliana Town (1+150-3+150)	0800101: Fundo de Infraestrutura (FI), Total Orçamento	\$67,118
	Atividade 026053X: Rehabilitation Jct Balibo-Cowa postu UPF hasnaruk Road (Jct wefauk derok renkolobili km. 0+000-4+650)Rehabilitation Jct Balibo-Cowa postu UPF hasnaruk Road (Jct wefauk derok renkolobili km. 0+000-4+650)	0800101: Fundo de Infraestrutura (FI), Total Orçamento	\$202,655
	Atividade 026053R: Rehabilitation Fatulito-Zulo Km.25+800+30+100	0800101: Fundo de Infraestrutura (FI), Total Orçamento	\$769,000
	Atividade 026053Q: Rehabilitation Zulo-Zumalai Km.30+100+35+120 Km	0800101: Fundo de Infraestrutura (FI), Total Orçamento	\$800,000
	Atividade 026053P: Rehabilitasaun Estradas Cailaco-Maliana fase I	0800101: Fundo de Infraestrutura (FI), Total Orçamento	\$223,944
	Atividade 026053O: Construction of Emergency Road In Buipira-Maliana to Colimau Bobonaro, suco Lahomea-Suco Colimau (0+000-32+532)	0800101: Fundo de Infraestrutura (FI), Total Orçamento	\$500,000
	Atividade 026053L: Rehabilitasaun Asailatula to Ossu Roads Package II (Sta.5+155+14+000)	0800101: Fundo de Infraestrutura (FI), Total Orçamento	\$677,000
	Atividade 026053J: Rehabilitasaun Nacional Roads (26+500-31+800) Package VI (Lugasa - Makadiki)	0800101: Fundo de Infraestrutura (FI), Total Orçamento	\$1,000,000
	Atividade 026053I: Rehabilitasaun Nacional Roads (31+800-37+100) Package VII (Makadiki - Uitime)	0800101: Fundo de Infraestrutura (FI), Total Orçamento	\$1,000,000
	Atividade 026053H: Rehabilitasaun Nacional Roads (53+000-58+300) Package XI (Caidilale - Tardai/Post Polisi)	0800101: Fundo de Infraestrutura (FI), Total Orçamento	\$1,000,000
	Atividade 026053F: Rehabilitation Urban Roads Viqueque	0800101: Fundo de Infraestrutura (FI), Total Orçamento	\$424,681
	Atividade 026053W: Weleu to Tilomar phase II (7+500-22+660)	0800101: Fundo de Infraestrutura (FI), Total Orçamento	\$491,159
	Atividade 026054W: Maloa River	0800101: Fundo de Infraestrutura (FI), Total Orçamento	\$140,997
	Atividade 026054K: Reh. Road Section Jct Tutuala-Jct Ualu Roads Package I Sta. 0+000-3+850	0800101: Fundo de Infraestrutura (FI), Total Orçamento	\$310,448
	Atividade 026054I: Jct Tutuala-Jct Valu Roads Package II Sta. 3+850-7+725	0800101: Fundo de Infraestrutura (FI), Total Orçamento	\$300,855
	Atividade 026054H: Rehabilitation Roads Maina 1 to parlamento 3.916 km	0800101: Fundo de Infraestrutura (FI), Total Orçamento	\$303,983
	Atividade 026054A: Reabilitacao Estradas Jct Asailam0 to Caicavanoko Sta. 0+000-8+000	0800101: Fundo de Infraestrutura (FI), Total Orçamento	\$409,238
	Atividade 026054M: Aspalting Dili Beduku Sarlala-aileu (Air Terjun /Bandru Lebudoe Sta. 17+000-19+750)	0800101: Fundo de Infraestrutura (FI), Total Orçamento	\$800,000
	Atividade 026055K: Road Rehabilitation Project, Road Section: Aldeia 30 de Augusto, Comoro Municipality of Dili	0800101: Fundo de Infraestrutura (FI), Total Orçamento	\$257,147

Código	Áreas, Resultados Nacionais, Subáreas e Medidas do GOP, e Atividades	Entidade / Divisão	Custo Anual
	Atividade 026056H: Reh.Estradas Ex Kodim Maliana (STA 0+000 - 2+150)	0800101: Fundo de Infraestrutura (FI), Total Orçamento \$69,107	\$69,107
	Atividade 026056A: New Construction of Sukaer Oan River cyclop Concrete Retaining Wall and Gabion	0800101: Fundo de Infraestrutura (FI), Total Orçamento \$398,591	\$398,591
	Atividade 026057I: Rehabilitasaun Estrada Municipal, Aileu – Lequidoe (27.00 Km)	0800101: Fundo de Infraestrutura (FI), Total Orçamento \$300,000	\$300,000
	Atividade 026057S: Rehabilitasaun Estrada Municipal, Laga – Bagia (30 Km)	0800101: Fundo de Infraestrutura (FI), Total Orçamento \$7,828,164	\$7,828,164
	Atividade 026057R: Rehabilitasaun Estrada Municipal, Manatuto – Lacle (18.50 Km)	0800101: Fundo de Infraestrutura (FI), Total Orçamento \$300,000	\$300,000
	Atividade 026057W: Rehabilitasaun Estrada Municipal, Uaica-Kelekai- Osso (22.70 Km)	0800101: Fundo de Infraestrutura (FI), Total Orçamento \$6,232,376	\$6,232,376
	Atividade 026057Z: Rehabilitasaun Estrada Urbana Maliana (23Km)	0800101: Fundo de Infraestrutura (FI), Total Orçamento \$800,000	\$800,000
	Atividade 026058N: Road Network Upgrading Project (RNUP) for Laclubar - natarbora (ADB Loan)	0800101: Fundo de Infraestrutura (FI), Total Orçamento \$1,076,086	\$1,076,086
	Atividade 026058S: Construsaun estrada Baucau - Venilale	0800101: Fundo de Infraestrutura (FI), Total Orçamento \$639,000	\$639,000
	Atividade 026058T: Construsaun estrada Venilale - Viqueque	0800101: Fundo de Infraestrutura (FI), Total Orçamento \$2,246,400	\$2,246,400
	Atividade 026058X: Upgrading Project (Package 01-01) Dili - Manatuto Road	0800101: Fundo de Infraestrutura (FI), Total Orçamento \$1,800,000	\$1,800,000
	Atividade 026058I: Emergency proposed for the new construction of bridge box protection with retaining wall in Area Wee Kakau Oan 2	0800101: Fundo de Infraestrutura (FI), Total Orçamento \$100,000	\$100,000
	Atividade 026058K: Emergency proposed for the new construction of bridge, Gabions box protection with retaining wall in area Beao, Fatu Besi	0800101: Fundo de Infraestrutura (FI), Total Orçamento \$100,000	\$100,000
	Atividade 026058L: New construction of bridge with retaining wall in area we bikas	0800101: Fundo de Infraestrutura (FI), Total Orçamento \$100,000	\$100,000
	Atividade 026058M: Emergency proposed for the new construction of bridge, Gabions box protection with retaining wall in Area Fatuk Mutin	0800101: Fundo de Infraestrutura (FI), Total Orçamento \$100,000	\$100,000
	Atividade 026059V: Road Climate Resilience Project (RNUP), Lot.2 Laulara - Solerema (KM 12+00 to km34+620)	0800101: Fundo de Infraestrutura (FI), Total Orçamento \$1,785,530	\$1,785,530
	Atividade 026059H: Construsaun estrada Venilale - Viqueque	0800101: Fundo de Infraestrutura (FI), Total Orçamento \$1,753,600	\$1,753,600
	Atividade 026059D: Consultant Supervision Baucau - Viqueque Road Construction	0800101: Fundo de Infraestrutura (FI), Total Orçamento \$800,000	\$800,000
	Atividade 026059E: Projeto de Melhoria da Rede Rodoviária (RNUP), Melhoria e Manutenção de Dili (Entroncamento do Aeroporto) - Estrada de Tibar - Seção 1: Entroncamento do Aeroporto - Tasitolo -Tibar (L)	0800101: Fundo de Infraestrutura (FI), Total Orçamento \$2,573,790	\$2,573,790
	Atividade 026059J: Desenho Manatuto-Natarbora, Supervisao e Outros Custos associados ao desenvolvimneto de	0800101: Fundo de Infraestrutura (FI), Total Orçamento \$961,367	\$961,367
	Atividade 026059L: Construção e Supervisão de Estradas Baucau-Lautem	0800101: Fundo de Infraestrutura (FI), Total Orçamento \$2,254,350	\$2,254,350

Código	Áreas, Resultados Nacionais, Subáreas e Medidas do GOP, e Atividades	Entidade / Divisão	Custo Anual
	Atividade 026059N: Construção e Supervisão de Estradas de Quatro Vias Tasi Tolu-Porto Tibar (L-CF)	0800101: Fundo de Infraestrutura (FI), Total Orçamento \$127,329	\$127,329
	Atividade 026059P: Consultant Supervision Road network Upgrading Sector Project, Upgrading and maintenance of Maubara - Karimbala and Atabae - Mota Ain Roads, and Baucau -	0800101: Fundo de Infraestrutura (FI), Total Orçamento \$526,070	\$526,070
	Atividade 026059Q: Road Network Upgrading Project (RNUP) for Laclubar - natarbora (ADB Loan)	0800101: Fundo de Infraestrutura (FI), Total Orçamento \$2,361,888	\$2,361,888
	Atividade 026059R: Construsaun estrada Baucau - Venilale	0800101: Fundo de Infraestrutura (FI), Total Orçamento \$2,361,000	\$2,361,000
	Atividade 026059U: Construção e supervisão para o desenvolvimento de estradasDili-Mantuto-Baucau (L)	0800101: Fundo de Infraestrutura (FI), Total Orçamento \$1,322,137	\$1,322,137
	Atividade 026059B: Consultant Supervision LOT 2	0800101: Fundo de Infraestrutura (FI), Total Orçamento \$300,000	\$300,000
	Atividade 026059M: Construção e Supervisão de Estradas Maubara - Karimbala e Atabae - Motain	0800101: Fundo de Infraestrutura (FI), Total Orçamento \$1,595,565	\$1,595,565
	Atividade 0260316: Road Network Upgrading Project (RNUP) for Manatuto - Laclubar (ADB Loan)	0800101: Fundo de Infraestrutura (FI), Total Orçamento \$438,003	\$438,003
	Atividade 0260318: Road Network Upgrading Project (RNUP), Upgrading and Maintenance of Dili (Airport Junction) - Tibar Road - Section 1 : Airport Junction - Tasitolo -Tibar (L)	0800101: Fundo de Infraestrutura (FI), Total Orçamento \$486,688	\$486,688
	Atividade 0260322: Manter e conservar as condições das controlo de cheias em todo território	0240403: Direção Nacional de Estradas,Pontes e Controlo de Cheias, Total Orçamento \$800,000	\$800,000
	Atividade 0260503: Construção de estradas do Letefoho - Hatubuliko (WBL & CF)	0800101: Fundo de Infraestrutura (FI), Total Orçamento \$3,500,000	\$3,500,000
	Atividade 0260504: Construção de estradas do Gleno - Hatubelico (WBL & CF)	0800101: Fundo de Infraestrutura (FI), Total Orçamento \$3,000,000	\$3,000,000
	Atividade 0260507: Upgrading Project (Package 01-02) Manatuto - Baucau Road	0800101: Fundo de Infraestrutura (FI), Total Orçamento \$138,788	\$138,788
	Atividade 0260508: Road nrtwork Upgrading Sector Project, Upgrading and maintenance of Baucau - Lautem Road.	0800101: Fundo de Infraestrutura (FI), Total Orçamento \$677,184	\$677,184
	Atividade 0260509: Road nrtwork Upgrading Sector Project, Upgrading and maintenance of Maubara - Karimbala and Atabae - Mota Ain Roads.	0800101: Fundo de Infraestrutura (FI), Total Orçamento \$479,292	\$479,292
	Atividade 0260510: Road Network Upgrading Project (RNUP), Upgrading and Maintenance of Dili (Airport Junction) - Tibar Road - Section 2 : Tasitolu - Tibar	0800101: Fundo de Infraestrutura (FI), Total Orçamento \$155,624	\$155,624
	Atividade 0260519: Rehabilitation Roads Luro-Buihumau	0800101: Fundo de Infraestrutura (FI), Total Orçamento \$563,687	\$563,687
	Atividade 0260522: Reabilitação de estradas distritais de Wiuka - Quelikai	0800101: Fundo de Infraestrutura (FI), Total Orçamento \$414,134	\$414,134
	Atividade 0260527: Compensação de Terras e Asset para Projectos do FI	0800101: Fundo de Infraestrutura (FI), Total Orçamento \$1,085,000	\$1,085,000
	Atividade 0260532: Rehbilitation Estrada Laleno Sta 0+000-6+210) Maina 2, Lautem	0800101: Fundo de Infraestrutura (FI), Total Orçamento \$719,287	\$719,287

Código	Áreas, Resultados Nacionais, Subáreas e Medidas do GOP, e Atividades	Entidade / Divisão	Custo Anual
	Atividade 0260534: Rehabilitation Of JCB.Balibo -Cowa Postu UPF Hasnaruk Road (Sta.10+000-19+250) Bridge Section:JCT.Katimun Ren-Aisukar (Sta.16+950)	0800101: Fundo de Infraestrutura (FI), Total Orçamento \$1,148,413	\$1,148,413
	Atividade 0260541: Design and Construction Supervision Services Emergency Package Project for the year 2013 Municipalities of Covalima, Ainaro, and Manufahi	0800101: Fundo de Infraestrutura (FI), Total Orçamento \$53,118	\$53,118
	Atividade 0260558: New const.of Drainage in suai Loro 1 (Bebusa to Suai Loro)	0800101: Fundo de Infraestrutura (FI), Total Orçamento \$150,000	\$150,000
	Atividade 0260559: River Normalization and Protection in Fatuk Oan	0800101: Fundo de Infraestrutura (FI), Total Orçamento \$119,819	\$119,819
	Atividade 0260566: Emergency New Const.of Gabion Box Protection random fill in area laclo, baria laran, uma berloik, alas	0800101: Fundo de Infraestrutura (FI), Total Orçamento \$45,890	\$45,890
	Atividade 0260571: Rehabilitasaun Estrada Venilale - Hatulia - Uaimori fase 0+000-10+300, Baucau Municipality	0800101: Fundo de Infraestrutura (FI), Total Orçamento \$1,000,000	\$1,000,000
	Atividade 0260572: Rehabilitation of Road Section: Hatulia - Uaimori Road Package 2 Sta. 10+300-Sta. 15+475 in Baucau	0800101: Fundo de Infraestrutura (FI), Total Orçamento \$834,362	\$834,362
	Atividade 0260573: Rehabilitasaun Estrada Venilale - Hatulia - Uaimori fase 15+476-20+625	0800101: Fundo de Infraestrutura (FI), Total Orçamento \$746,664	\$746,664
	Atividade 0260574: Rehabilitasaun Estrada Venilale - Hatulia - Uaimori fase 20+625-25+775	0800101: Fundo de Infraestrutura (FI), Total Orçamento \$686,637	\$686,637
	Atividade 0260576: Rehabilitasaun Estrada Venilale - Hatulia - Uaimori fase 25+775-30+880	0800101: Fundo de Infraestrutura (FI), Total Orçamento \$381,742	\$381,742
	Atividade 0260577: Rehabilitation of Roads 5.400 Km (0+000-5+400) Aldeia Leogore to Aldeia iha Roads Covalima Municipality	0800101: Fundo de Infraestrutura (FI), Total Orçamento \$114,687	\$114,687
	Atividade 0260585: Road and Drainage Rehabilitation Project Aimutin to Manleuana	0800101: Fundo de Infraestrutura (FI), Total Orçamento \$295,284	\$295,284
	Atividade 0260593: Ermera - Hatulia Roads rehabilitation phase I Sta 12+000-16+000	0800101: Fundo de Infraestrutura (FI), Total Orçamento \$549,960	\$549,960
	Atividade 0261005: Road Maintenance Section Area Branca - Hera, Benamauk - Hera (A01)	0800101: Fundo de Infraestrutura (FI), Total Orçamento \$8,414	\$8,414
	Atividade 0261104: Supervisão de consultores dos troços rodoviários de Letefoho - Hatubuliko (WB L)	0800101: Fundo de Infraestrutura (FI), Total Orçamento \$300,000	\$300,000
	Atividade 0261105: Consultant supervision of the road sections of Gleno - Hatubelico (WB L)	0800101: Fundo de Infraestrutura (FI), Total Orçamento \$300,000	\$300,000
	Atividade 0261106: Consultant Supervision for Road network Upgrading Sector Project, Upgrading and maintenance of Lautem - Com, Lautem - Lospalos Road (L & CF)	0800101: Fundo de Infraestrutura (FI), Total Orçamento \$100,000	\$100,000
	Atividade 0261107: Supervisão de Consultores para 3 pontes (L & CF)	0800101: Fundo de Infraestrutura (FI), Total Orçamento \$300,000	\$300,000
	Atividade 0261214: Dili Roads and Drainage Rehabilitation Hudilaran - Bairro Pite	0800101: Fundo de Infraestrutura (FI), Total Orçamento \$506,765	\$506,765
	Atividade 0261215: Dili Roads and Drainage Rehabilitation Timor Block east Comoro river and intersection of futura bridge 3 west Comoro	0800101: Fundo de Infraestrutura (FI), Total Orçamento \$600,000	\$600,000

Código	Áreas, Resultados Nacionais, Subáreas e Medidas do GOP, e Atividades	Entidade / Divisão	Custo Anual
	Atividade 0261217: Dili Roads and Drainage Rehabilitation down stream Comoro bridge area roads	0800101: Fundo de Infraestrutura (FI), Total Orçamento \$285,310	\$285,310
	Atividade 0261218: Dili Roads and Drainage Rehabilitation Ocean view (Arbiru Hotel) Comoro river down stream Comoro Bridge (North of Bridges)	0800101: Fundo de Infraestrutura (FI), Total Orçamento \$514,890	\$514,890
	Atividade 0261220: Dili Roads and Drainage Rehabilitation Cruzamento Aitarak Laran Mesid An	0800101: Fundo de Infraestrutura (FI), Total Orçamento \$700,000	\$700,000
	Atividade 0261221: Dili Roads and Drainage Rehabilitation Palacio Presidente - Financas - Tasi Ibun	0800101: Fundo de Infraestrutura (FI), Total Orçamento \$700,000	\$700,000
	Atividade 0261222: Roads and Drainage Rehabilitation Auto Timor - Bebonu	0800101: Fundo de Infraestrutura (FI), Total Orçamento \$500,000	\$500,000
	Atividade 0261223: Emergency new const.of bridge,gabions and normalization in busakukun	0800101: Fundo de Infraestrutura (FI), Total Orçamento \$238,580	\$238,580
	Atividade 0261227: Dili Roads and Drainage Reh. Jct Culuhun - Jct Halilاران and Audia Santa Cruz	0800101: Fundo de Infraestrutura (FI), Total Orçamento \$194,267	\$194,267
	Atividade 0261235: Construction of Intersection in the existing Dili _ Liquica Road to connect Access Road from Tibar Bay Port (National Road - A03)	0800101: Fundo de Infraestrutura (FI), Total Orçamento \$869,435	\$869,435
	Atividade 0261236: Emergency Road Upgrading Project Dili (Rai-Kotu)- Tasitolu Road (Road Link A03-01) km 800 (Sta. 8+000) to km 8.74 (Sta. 8+742.246)	0800101: Fundo de Infraestrutura (FI), Total Orçamento \$387,964	\$387,964
	Atividade 9770503: Emergency New Construction of Cantilever of Road Protencion Down Stream CPLP Bridge Comoro River	0800101: Fundo de Infraestrutura (FI), Total Orçamento \$501,934	\$501,934
	Atividade 9770607: Supply (Fabrication) 12,000 of Wave Breaker Concrete (1.84 Ton) armor coastal and River protection for maintenance and emergency project	0800101: Fundo de Infraestrutura (FI), Total Orçamento \$1,024,419	\$1,024,419
	Atividade 9770608: Supply (Fabrication) 10,000 of Wave Breaker Concrete (0.92 Ton) armor coastal and River protection for maintenance and emergency project	0800101: Fundo de Infraestrutura (FI), Total Orçamento \$468,079	\$468,079
	Atividade 9770618: Emergency Project, Cyclone Seroja 04 Abril 2021, Rehabilitation Retaining Wall for Slope Protection at Comoro River (Marinir)	0800101: Fundo de Infraestrutura (FI), Total Orçamento \$317,776	\$317,776
	Atividade 9770619: Emergency Project, Cyclone Seroja 04 Abril 2021 Rehabilitation Retaining Wall for River at Bidau (Bidau Chapel), Suco Bidau, Posto Adm. Cristo Rei, Municipio Dili	0800101: Fundo de Infraestrutura (FI), Total Orçamento \$162,492	\$162,492
	Atividade 9770620: Emergency Project, Cyclone Seroja 04 Abril 2021 Rehabilitation Retaining Wall for Drainage at Rua Komunal (ETDA)	0800101: Fundo de Infraestrutura (FI), Total Orçamento \$91,031	\$91,031
	Atividade 9770622: Emergency Project, Cyclone seroja 4 de Abril 2021, River Training Ailok Laran Hera "Spur or Groynes & Retaining Wall "Package 2 (Sta. 0+000 to Sta. 0+140), Municipality of Dili	0800101: Fundo de Infraestrutura (FI), Total Orçamento \$266,469	\$266,469
	Atividade 9770623: Emergency Project, Cyclone seroja 4 de Abril 2021, River Training Ailok Laran Hera "Spur or Groynes & Retaining Wall "Package 3 (Sta. 0+340 to Sta. 0+680 to 0+780), Municipality of Dili	0800101: Fundo de Infraestrutura (FI), Total Orçamento \$314,200	\$314,200

Código	Áreas, Resultados Nacionais, Subáreas e Medidas do GOP, e Atividades	Entidade / Divisão	Custo Anual
8.1.6	Realizar estudos de monitorização das condições de todas as estradas reabilitadas e de todas as pontes existentes no país para determinar as necessidades de manutenção, de construção de paredes de retenção e gabiões para controlo de cheias e de construção de novas pontes em áreas nevrálgicas do país.		\$13,237,371
	Atividade 0260311: Manter e conservar as condições das pontes nacionais e municipais	0240403: Direção Nacional de Estradas,Pontes e Controlo de Cheias, Total Orçamento \$875,000	\$875,000
	Atividade 0260312: Recuperar as condições das estradas e pontes (resposta de emergência)	0240403: Direção Nacional de Estradas,Pontes e Controlo de Cheias, Total Orçamento \$7,604,624	\$7,604,624
	Atividade 0260402: Nova Construção de 3 Pontes (L & CF)	0800101: Fundo de Infraestrutura (FI), Total Orçamento \$1,500,000	\$1,500,000
	Atividade 0260412: Construção de ponte de fardo novo aço 100 M em Milotu Sahe Rio e junção Fatucmanau, Soibada	0800101: Fundo de Infraestrutura (FI), Total Orçamento \$331,110	\$331,110
	Atividade 0260415: construction of New Bridge at Kaboska River aldeia Bemetan suku Betano ,Sub distritu Same Manufahi	0800101: Fundo de Infraestrutura (FI), Total Orçamento \$50,000	\$50,000
	Atividade 0260416: Ponte Ritabou Bobonaro 100m	0800101: Fundo de Infraestrutura (FI), Total Orçamento \$310,554	\$310,554
	Atividade 0260417: Rehabilitasaun of Suspenci Beloí Bridge viqueque 120 m	0800101: Fundo de Infraestrutura (FI), Total Orçamento \$75,809	\$75,809
	Atividade 0260705: Controlar a qualidade para obras	0240403: Direção Nacional de Estradas,Pontes e Controlo de Cheias, Total Orçamento \$1,665,095	\$1,665,095
	Atividade 0261503: Examinar materiais e construção	0240402: Direção Nacional de Pesquisa e Desenvolvimento Obras Pública, Total Orçamento \$75,000	\$75,000
	Atividade 0261506: Levantamento e pesquisa de dados sobre elaboração lei e regulamentos e estandarização sobre pesquisa e material de construção	0240402: Direção Nacional de Pesquisa e Desenvolvimento Obras Pública, Total Orçamento \$15,000	\$15,000
	Atividade 0261602: Manter equipamentos de laboratório	0240402: Direção Nacional de Pesquisa e Desenvolvimento Obras Pública, Total Orçamento \$608,000	\$608,000
	Atividade 0281001: Adjudicação, reapropriação e retenção de projetos, incluindo a implementação de projetos de infraestruturas básicas em diversas áreas	0570104: Unidade de Controlo e Validação de Qualidade, Total Orçamento \$93,504	\$93,504
	Atividade 0281002: Construção e reabilitação das sedes de sucos e dos edefícios de postos administrativos	0570104: Unidade de Controlo e Validação de Qualidade, Total Orçamento \$16,145	\$16,145
	Atividade 0281101: Adjudicação, reapropriação e retenção de projetos, incluindo a implementação de novos projetos especiais contratados pela AND	0570104: Unidade de Controlo e Validação de Qualidade, Total Orçamento \$17,530	\$17,530
8.1.3	Reabilitar estradas rurais de especial interesse turístico, utilizando programas públicos de emprego de mão-de-obra intensiva.		\$13,155,789
	Atividade 026141T: Manutensaun Estrada Same-Camilaran-Ailuli-Rotutu Sta. 0+000-12+ 000-Municipal of Manufahi	0800101: Fundo de Infraestrutura (FI), Total Orçamento \$23,207	\$23,207
	Atividade 026141R: Rehabilitasaun Estrada Tekunu-Feriksale 2 Sta. 2+500-4+250-Municipal of Manufahi	0800101: Fundo de Infraestrutura (FI), Total Orçamento \$12,941	\$12,941
	Atividade 026141S: Rehabilitasaun Estrada Ainaro-Mau Nuno Sta. 0+000-5+533 -municipal of Ainaro	0800101: Fundo de Infraestrutura (FI), Total Orçamento \$150,000	\$150,000
	Atividade 026141U: Manutensaun Estrada Manico-Lianai-Grotu Sta. 0+000-10+550-Municipal of Manufahi	0800101: Fundo de Infraestrutura (FI), Total Orçamento \$36,744	\$36,744

Código	Áreas, Resultados Nacionais, Subáreas e Medidas do GOP, e Atividades	Entidade / Divisão	Custo Anual
	Atividade 026142S: Manutensaun Estrada Lookeu. Sta. 0+000-6+000, Manutensaun Estrada Lepo-Lour. Sta. 0+000-3+000, Manutensaun Estrada Naquidal-Lour. Sta. 0+000-4+200-Municipal of Covalima	0800101: Fundo de Infraestrutura (FI), Total Orçamento \$15,025	\$15,025
	Atividade 026142F: Manutensaun Estrada Luihono-Osorua Sta. 0+000-6+750-Municipal of Viqueque	0800101: Fundo de Infraestrutura (FI), Total Orçamento \$18,393	\$18,393
	Atividade 026142C: Rehabilitasaun Estrada Bercoli-Bahamori 1 Sta. 0+000-1+500 -Municipal of Baucau	0800101: Fundo de Infraestrutura (FI), Total Orçamento \$34,367	\$34,367
	Atividade 026143L: Reabilitação Estrada Rural R4D Mau Chiga - Lesuati Chainage 5+000 - 6+400 Ainaro Municipality	0800101: Fundo de Infraestrutura (FI), Total Orçamento \$45,481	\$45,481
	Atividade 026143P: Reabilitação Estrada Rural R4D Mau Chiga - Lesuati Chainage 6+400 - 7+800 Ainaro Municipality	0800101: Fundo de Infraestrutura (FI), Total Orçamento \$20,330	\$20,330
	Atividade 026143T: Reabilitação Estrada Rural R4D Malilait Chainage 0+000 - 1+500 Bobonaro Municipality	0800101: Fundo de Infraestrutura (FI), Total Orçamento \$26,501	\$26,501
	Atividade 026143U: Reabilitação Estrada Rural R4D Maliana - Saburai - Atus Chainage 17+000 - 18+500 Bobonaro Municipality	0800101: Fundo de Infraestrutura (FI), Total Orçamento \$27,096	\$27,096
	Atividade 026143S: Reabilitação Estrada Rural R4D Teriluedae - Saelari - Binagua Chainage 0+000 - 1+600 Baucau Municipality	0800101: Fundo de Infraestrutura (FI), Total Orçamento \$37,787	\$37,787
	Atividade 026143J: Reabilitação Estrada Rural R4D Taliforleu - Kolihoho Chainage 0 + 000 - 8 + 000 Munisipiu Aileu	0800101: Fundo de Infraestrutura (FI), Total Orçamento \$150,000	\$150,000
	Atividade 026144B: Reabilitação Estrada Rural R4D Bebadiri - Lebokalako Chainage 0+000 - 5+000 Liquica Municipality	0800101: Fundo de Infraestrutura (FI), Total Orçamento \$45,236	\$45,236
	Atividade 026144C: Reabilitação Estrada Rural R4D Pala - Iliana - Tasi Chainage 0+000 - 7+000 Dili Municipality	0800101: Fundo de Infraestrutura (FI), Total Orçamento \$50,000	\$50,000
	Atividade 026144D: Reabilitação Estrada Rural R4D Ossu de Cima - Liaruka Chainage 0+000 - 2+000 Viqueque Municipality - (Projeto foun)	0800101: Fundo de Infraestrutura (FI), Total Orçamento \$100,000	\$100,000
	Atividade 026144A: Reabilitação Estrada Rural R4D Fuiloro - Home Chainage 1+200 - 2+500 Lautem Municipality	0800101: Fundo de Infraestrutura (FI), Total Orçamento \$100,000	\$100,000
	Atividade 0261417: Reabilitação de Estrada Rural, Uaguia - Nahareka Chainage 15+400-18+700	0800101: Fundo de Infraestrutura (FI), Total Orçamento \$402,185	\$402,185
	Atividade 0261418: Reabilitação de Estrada Rural, Uaguia - Nahareka Chainage 13+400-15+400	0800101: Fundo de Infraestrutura (FI), Total Orçamento \$336,036	\$336,036
	Atividade 0261419: Reabilitação de Estrada Rural, Uaguia - Nahareka Chainage 11+400-13+400	0800101: Fundo de Infraestrutura (FI), Total Orçamento \$297,311	\$297,311
	Atividade 0261420: Reabilitação de Estrada Rural, Uaguia - Nahareka Chainage 9+400-11+400	0800101: Fundo de Infraestrutura (FI), Total Orçamento \$282,985	\$282,985
	Atividade 0261421: Reabilitação de Estrada Rural, Uaguia - Nahareka Chainage 7+400 -9+400	0800101: Fundo de Infraestrutura (FI), Total Orçamento \$295,071	\$295,071
	Atividade 0261422: Reabilitação de Estrada Rural, Uaguia - Nahareka Chainage 5+400-7+400	0800101: Fundo de Infraestrutura (FI), Total Orçamento \$304,230	\$304,230

Código	Áreas, Resultados Nacionais, Subáreas e Medidas do GOP, e Atividades	Entidade / Divisão	Custo Anual
	Atividade 0261423: Reabilitação de Estrada Rural, Ossu de Cima - Liaruka Chainage 6+000 - 8+000"	0800101: Fundo de Infraestrutura (FI), Total Orçamento \$148,467	\$148,467
	Atividade 0261424: Reabilitação de Estrada Rural, Ossu de Cima - Liaruka Chainage 4+000 - 6+00	0800101: Fundo de Infraestrutura (FI), Total Orçamento \$186,295	\$186,295
	Atividade 0261425: Reabilitação de Estrada Rural, Ossu de Cima - Liaruka Chainage 2+000 - 4+000	0800101: Fundo de Infraestrutura (FI), Total Orçamento \$267,116	\$267,116
	Atividade 0261426: Reabilitação de Estrada Rural, Cainliu - Larisula Chainage 11+050 - 13+050	0800101: Fundo de Infraestrutura (FI), Total Orçamento \$186,550	\$186,550
	Atividade 0261427: Reabilitação de Estrada Rural, Cainliu - Larisula Chainage 8+750 - 11+050	0800101: Fundo de Infraestrutura (FI), Total Orçamento \$260,694	\$260,694
	Atividade 0261428: Reabilitação de Estrada Rural, Cainliu - Larisula Chainage 2+700 - 5+400	0800101: Fundo de Infraestrutura (FI), Total Orçamento \$237,474	\$237,474
	Atividade 0261429: Reabilitação de Estrada Rural, Cainliu - Larisula Chainage 0+000 - 2+700	0800101: Fundo de Infraestrutura (FI), Total Orçamento \$207,308	\$207,308
	Atividade 0261430: Reabilitação de Estrada Rural, Fuiloro - Maupitine Chainage 4+00-7+000	0800101: Fundo de Infraestrutura (FI), Total Orçamento \$245,981	\$245,981
	Atividade 0261431: Reabilitação de Estrada Rural, Fuiloro - Maupitine Chainage 2+000 - 4+000	0800101: Fundo de Infraestrutura (FI), Total Orçamento \$206,983	\$206,983
	Atividade 0261432: Reabilitação de Estrada Rural, Fuiloro - Maupitine Chainage 0+000 - 2+000	0800101: Fundo de Infraestrutura (FI), Total Orçamento \$205,445	\$205,445
	Atividade 0261433: Reabilitação de Estrada Rural, ,Vila Maumeta-Maquili Chainage, Dili 3+000-6+000	0800101: Fundo de Infraestrutura (FI), Total Orçamento \$104,857	\$104,857
	Atividade 0261434: Reabilitação de Estrada Rural, Vila Maumeta-Maquili Chainage, Dili 0+000-3+000	0800101: Fundo de Infraestrutura (FI), Total Orçamento \$91,077	\$91,077
	Atividade 0261435: Reabilitação de Estrada Rural, ,Pala-Iliana Chainage, Dili 3+500-7+000	0800101: Fundo de Infraestrutura (FI), Total Orçamento \$54,663	\$54,663
	Atividade 0261436: Reabilitação de Estrada Rural, ,Pala-Iliana Chainage, Dili 0+000-3+500	0800101: Fundo de Infraestrutura (FI), Total Orçamento \$107,472	\$107,472
	Atividade 0261437: Reabilitação de Estrada Rural, Venilale- Uaioli Chainage 6+000-8+550	0800101: Fundo de Infraestrutura (FI), Total Orçamento \$219,102	\$219,102
	Atividade 0261438: Reabilitação de Estrada Rural, Venilale- Uaioli Chainage 3+000-6+000	0800101: Fundo de Infraestrutura (FI), Total Orçamento \$294,397	\$294,397
	Atividade 0261439: Reabilitação de Estrada Rural, Afaca - Uaitame Chainage 9+000 - 12+000	0800101: Fundo de Infraestrutura (FI), Total Orçamento \$172,144	\$172,144
	Atividade 0261440: Reabilitação de Estrada Rural, Venilale- Uaioli Chainage 0+000 - 3+000	0800101: Fundo de Infraestrutura (FI), Total Orçamento \$400,183	\$400,183
	Atividade 0261441: Reabilitação de Estrada Rural, Afaca - Uaitame Chainage 6+00-9+000	0800101: Fundo de Infraestrutura (FI), Total Orçamento \$353,171	\$353,171

Código	Áreas, Resultados Nacionais, Subáreas e Medidas do GOP, e Atividades	Entidade / Divisão	Custo Anual
	Atividade 0261442: Reabilitação de Estrada Rural, Afaca - Uaitame Chainage 3+00 -6+000	0800101: Fundo de Infraestrutura (FI), Total Orçamento \$371,792	\$371,792
	Atividade 0261443: Reabilitação de Estrada Rural, Afaca - Uaitame Chainage 0+000 -3+000	0800101: Fundo de Infraestrutura (FI), Total Orçamento \$306,139	\$306,139
	Atividade 0261444: Reabilitação de Estrada Rural, (Foho Ai Lico Foho Bobe) Beikala Chainage 6+000-7+900	0800101: Fundo de Infraestrutura (FI), Total Orçamento \$195,907	\$195,907
	Atividade 0261445: Reabilitação de Estrada Rural, (Foho Ai Lico Foho Bobe) Beikala Chainage 3+500 - 6+000	0800101: Fundo de Infraestrutura (FI), Total Orçamento \$177,360	\$177,360
	Atividade 0261446: Reabilitação de Estrada Rural, Taliforleu -kolohoho(Loop around Lake)Chainage,Aileu 5+000-8+000 (8.0Km)	0800101: Fundo de Infraestrutura (FI), Total Orçamento \$137,310	\$137,310
	Atividade 0261447: Reabilitação de Estrada Rural, (Foho Ai Lico Foho Bobe) Beikala Chainage 2+000-3+500	0800101: Fundo de Infraestrutura (FI), Total Orçamento \$269,372	\$269,372
	Atividade 0261448: Reabilitação de Estrada Rural, (Foho Ai Lico Foho Bobe) Beikala Chainage 0+000 - 2+000	0800101: Fundo de Infraestrutura (FI), Total Orçamento \$246,900	\$246,900
	Atividade 0261449: Reabilitação de Estrada Rural, ,Taliforleu -kolohoho(Loop around Lake)Chainage,Aileu 2+000-5+000 (8.0Km)	0800101: Fundo de Infraestrutura (FI), Total Orçamento \$125,297	\$125,297
	Atividade 0261450: Reabilitação de Estrada Rural, ,Taliforleu -kolohoho(Loop around Lake)Chainage,Aileu 0+000-2+000 (8.0Km)	0800101: Fundo de Infraestrutura (FI), Total Orçamento \$70,467	\$70,467
	Atividade 0261452: Reabilitação da Estrada Rural, Aituhularan - Manufoni, Aileu 0 + 000-1 + 000 (1.0Km)	0800101: Fundo de Infraestrutura (FI), Total Orçamento \$36,416	\$36,416
	Atividade 0261453: Reabilitação de estrada rural, seali Kraik- Halmate, Aileu (3,5 km)	0800101: Fundo de Infraestrutura (FI), Total Orçamento \$106,240	\$106,240
	Atividade 0261455: Reabilitação de Estrada Rural, Raimansu - Fatubesi, Aileu (5.20Km)	0800101: Fundo de Infraestrutura (FI), Total Orçamento \$87,309	\$87,309
	Atividade 0261457: Reabilitação de estrada rural, (Kontinua Maubesi -Urlepa), Edi Manelobas Chanage, Ainaro, 3 + 000-8 + 000 (5,00Km)	0800101: Fundo de Infraestrutura (FI), Total Orçamento \$209,503	\$209,503
	Atividade 0261459: Reabilitação de estrada Rural, Genuali -Gololo Chainage, Bobonaro 4 + 000-5 + 500 (1,5 Km)	0800101: Fundo de Infraestrutura (FI), Total Orçamento \$159,383	\$159,383
	Atividade 0261461: Reabilitação da Estrada Rural, Genuali -Gololo Chainage, Bobonaro 5 + 500-7 + 000 (1,5 Km)	0800101: Fundo de Infraestrutura (FI), Total Orçamento \$92,302	\$92,302
	Atividade 0261462: Reabilitação da estrada rural, Aiasa Chainage, Bobonaro 0 + 000-2 + 000 (2,0 Km)	0800101: Fundo de Infraestrutura (FI), Total Orçamento \$209,970	\$209,970
	Atividade 0261463: Reabilitação da estrada rural, Genuali -Gololo Chainage, Bobonaro 7 + 000-8 + 500 (1,5 Km)	0800101: Fundo de Infraestrutura (FI), Total Orçamento \$156,540	\$156,540
	Atividade 0261464: Reabilitação da estrada rural, Maliana-Saburai-Atus Chainage, Bobonaro 20 + 000-21 + 500 (1,5 Km)	0800101: Fundo de Infraestrutura (FI), Total Orçamento \$168,663	\$168,663
	Atividade 0261465: Reabilitação da Estrada Rural, Corrente Bobonaro-Sibuni, Bobonaro 0 + 000-1 + 700 (1,7 Km)	0800101: Fundo de Infraestrutura (FI), Total Orçamento \$154,906	\$154,906

Código	Áreas, Resultados Nacionais, Subáreas e Medidas do GOP, e Atividades	Entidade / Divisão	Custo Anual
	Atividade 0261466: Reabilitação da Estrada Rural, Sibuni Chainage, Bobonaro 0 + 000-2 + 000 (2,0 Km)	0800101: Fundo de Infraestrutura (FI), Total Orçamento \$164,583	\$164,583
	Atividade 0261467: Reabilitação Estrada Rural, Corrente Molop, Bobonaro 0 + 000-2 + 000 (2,0 Km)	0800101: Fundo de Infraestrutura (FI), Total Orçamento \$218,427	\$218,427
	Atividade 0261468: Reabilitação da estrada rural, Gildapil-Lebos Change, Bobonaro 0 + 000-3 + 000 (3,0 Km)	0800101: Fundo de Infraestrutura (FI), Total Orçamento \$283,617	\$283,617
	Atividade 0261470: Reabilitação da Estrada Rural, Atabae-Rairobo-Pasmaten, Bobonaro 0 + 000-2 + 000 (2,0 Km)	0800101: Fundo de Infraestrutura (FI), Total Orçamento \$216,722	\$216,722
	Atividade 0261471: Rehabilitation of Rural road, Atuaben-Liatlaun Marobo, Bobonaro 0+000-2+000 (2.0 Km)	0800101: Fundo de Infraestrutura (FI), Total Orçamento \$225,114	\$225,114
	Atividade 0261472: Reabilitação da Estrada Rural, Corrente Atudara-Dau Udo, Bobonaro 0 + 000-2 + 000 (2,0 Km)	0800101: Fundo de Infraestrutura (FI), Total Orçamento \$217,861	\$217,861
	Atividade 0261473: Reabilitação de Estrada Rural, Corrente Lookeu, Covalima 6 + 000-9 + 000 (3,0 Km)	0800101: Fundo de Infraestrutura (FI), Total Orçamento \$222,718	\$222,718
	Atividade 0261475: Reabilitação da Estrada Rural, Taroman - Corrente Dato-Tolu, Covalima 0 + 000-2 + 000 (2,0 Km)	0800101: Fundo de Infraestrutura (FI), Total Orçamento \$205,061	\$205,061
	Atividade 0261479: Reabilitação de Rural, estrada, Manushe Chainage, Ermera 0 + 000-6 + 000 (6,0 Km)	0800101: Fundo de Infraestrutura (FI), Total Orçamento \$146,178	\$146,178
	Atividade 0261480: Reabilitação da Estrada Rural, Cadeia de Leguimea, Ermera 0 + 000-2 + 100 (2,1 Km)	0800101: Fundo de Infraestrutura (FI), Total Orçamento \$100,360	\$100,360
	Atividade 0261481: Reabilitação da estrada rural, Ponilala Chainage, Ermera 3 + 000-5 + 000 (2,0 Km)	0800101: Fundo de Infraestrutura (FI), Total Orçamento \$118,354	\$118,354
	Atividade 0261484: Reabilitação de estrada rural, Lihu-Samaleten Chainage, Ermera 0 + 000-13 + 800 (13,8 Km)	0800101: Fundo de Infraestrutura (FI), Total Orçamento \$168,403	\$168,403
	Atividade 0261485: Reabilitação de Estrada Rural, Cadeia Hatulia-Bilimau, Ermera 0 + 000-2 + 000 (2,0 Km)	0800101: Fundo de Infraestrutura (FI), Total Orçamento \$131,556	\$131,556
	Atividade 0261486: Reabilitação de estrada rural, Coliateleotelo Chainage, Ermera 0 + 000-2 + 000 (2,0 Km)	0800101: Fundo de Infraestrutura (FI), Total Orçamento \$128,449	\$128,449
	Atividade 0261488: Reabilitação de Estrada Rural, Catrailetten - Fronteira Chainage, Ermera 0 + 000-2 + 000 (2,0 Km)	0800101: Fundo de Infraestrutura (FI), Total Orçamento \$129,495	\$129,495
	Atividade 0261490: Reabilitação da Estrada Rural, Fuiloro - Rede Doméstica, Lautem 2 + 500-3 + 500 (1.0 Km)	0800101: Fundo de Infraestrutura (FI), Total Orçamento \$118,956	\$118,956
	Atividade 0261493: Reabilitação da Estrada, Bebadiri -Lebokalako, Liquiçá 0 + 000 - 5 + 000 (5,0 Km)	0800101: Fundo de Infraestrutura (FI), Total Orçamento \$187,814	\$187,814
	Atividade 0261495: Reabilitação da Estrada Rural, Cadeia Rembor, Manatuto 0 + 000-3 + 000 (3,0 Km)	0800101: Fundo de Infraestrutura (FI), Total Orçamento \$130,040	\$130,040
8.1.1	Adaptar o sistema rodoviário nacional aos padrões internacionais de qualidade e segurança, incluindo o alargamento quando tecnicamente viável.		\$178,157
	Atividade 5020201: Melhorar a segurança rodoviária	0250205: Direção Nacional de Transportes Terrestres, Total Orçamento \$178,157	\$178,157

Código	Áreas, Resultados Nacionais, Subáreas e Medidas do GOP, e Atividades	Entidade / Divisão	Custo Anual
8.2	Portos		\$1,290,176
8.2.1	Iniciar a operação comercial do Porto da Baía de Tibar e substituição do Porto de Díli, facilitando a conectividade marítima de Timor-Leste na região asiática e o movimento de mercadorias importadas e exportadas.		\$331,915
	Atividade 5020403: Controlar os tráfegos dos navios de transportes marítimos	0250202: Direção Nacional do Transporte Marítimo, Total Orçamento \$40,607	\$40,607
	Atividade 5020404: Registrar e implementar os regulamentos dos transportes marítimos	0250202: Direção Nacional do Transporte Marítimo, Total Orçamento \$82,095	\$82,095
8.2.3	Reabilitar o terminal de passageiros do Porto de Díli.		\$109,485
	Atividade 8740209: Development of Tibar Bay Port - PPP Project – on DBFOT	0800101: Fundo de Infraestrutura (FI), Total Orçamento \$209,213	\$209,213
	Atividade 8740205: Konstrusaun edificiu terminal pasangeiros	0800101: Fundo de Infraestrutura (FI), Total Orçamento \$109,485	\$109,485
8.2.4	Iniciar os projetos de desenvolvimento dos portos regionais de Com, de Caravela, de Beaco, do Suai e de Ataúro.		\$848,776
	Atividade 8740212: Dili Port Development, PPP	0800101: Fundo de Infraestrutura (FI), Total Orçamento \$50,000	\$50,000
	Atividade 8740401: Desenvolver, operar e manter infraestruturas de marítimos.	0250202: Direção Nacional do Transporte Marítimo, Total Orçamento \$448,776	\$448,776
	Atividade 8740502: Study and DED of Construction of the passenger port in Atauro	0800101: Fundo de Infraestrutura (FI), Total Orçamento \$50,000	\$50,000
	Atividade 8740509: Consulting Service (Detail engineering design/DED - Emergency Landing Facilities in Lautem and Suai loro)	0800101: Fundo de Infraestrutura (FI), Total Orçamento \$150,000	\$150,000
	Atividade 8740510: Consulting Service (Detail engineering design/DED - Emergency Landing Facilities in Carabela and Beaco)	0800101: Fundo de Infraestrutura (FI), Total Orçamento \$150,000	\$150,000
8.3	Aeropostos		\$18,762,629
8.3.2	Iniciar as obras de reabilitação do Aeroporto Internacional Presidente Nicolau Lobato em Díli.		\$17,718,189
	Atividade 809010C: Financial Advisory Services Agreement between Government of Timor-Leste and International Finance Corporation on President Nicolau Lobato International Airport Hybrid Project (II).	0800101: Fundo de Infraestrutura (FI), Total Orçamento \$555,556	\$555,556
	Atividade 809010E: Terminal Building Co-Financing with JICA Grant	0800101: Fundo de Infraestrutura (FI), Total Orçamento \$300,000	\$300,000
	Atividade 809010F: Civil works (Runway extension: Apron, Taxiway, Pararel Taxiway, Ground Lighting, Control Tower, etc..) -Contrapartida Gov. ba ADB Loan	0800101: Fundo de Infraestrutura (FI), Total Orçamento \$3,000,000	\$3,000,000
	Atividade 8090138: Compensação às pessoas afectadas pelo Projecto de Extensão 08/26 do Aeroporto Internacional Nicolau Lobatu	0800101: Fundo de Infraestrutura (FI), Total Orçamento \$4,000,000	\$4,000,000
	Atividade 8090141: Reabilitasaun terminal existe Aeroporto IPNL Aeroporto IPNL	0800101: Fundo de Infraestrutura (FI), Total Orçamento \$94,022	\$94,022
	Atividade 8090147: Extensão Pista 08/26 na área Leste/Weste aeroporto IPNL Díli (L)	0800101: Fundo de Infraestrutura (FI), Total Orçamento \$5,000,000	\$5,000,000
	Atividade 8090601: Consultor de Gestão de Projectos (PMC) para Expansão de PNL International Airport, Comoro, Díli	0800101: Fundo de Infraestrutura (FI), Total Orçamento \$1,000,000	\$1,000,000
	Atividade 8090602: Estudo e Desnho do edificio VIP no Aeroporto Internacional PNL, Comoro, Díli	0800101: Fundo de Infraestrutura (FI), Total Orçamento \$1,000,000	\$1,000,000

Código	Áreas, Resultados Nacionais, Subáreas e Medidas do GOP, e Atividades	Entidade / Divisão	Custo Anual
	Atividade 8090606: Study and Design of Fuel Sub - Station at PNL Internatinal Airport, Comoro, Dili	0800101: Fundo de Infraestrutura (FI), Total Orçamento \$500,000	\$500,000
	Atividade 8090607: Study and Design of Other Support Infrastructures (Hangar Building, etc..) at PNL Internatinal Airport, Comoro, Dili-DFAT Counterpart	0800101: Fundo de Infraestrutura (FI), Total Orçamento \$1,000,000	\$1,000,000
	Atividade 9833606: Provisão Para Projeto Integrado de Desenvolvimento Aeroporto de Dili	0130110: Provisao Para Projeto Integrado de Desenvolvimento Aeroporto de Dili, Total Orçamento \$1,268,611	\$1,268,611
8.3.1	Concluir o estudo de viabilidade da expansão do Aeroporto Internacional Presidente Nicolau Lobato em Dili e da criação e reabilitação de aeroportos regionais em Lospalos, Viqueque, Manufahi e Maliana.		\$1,044,440
	Atividade 8090143: Demolicao edificio existente ANATL, E. P e Konstrucao novo vedasao	0800101: Fundo de Infraestrutura (FI), Total Orçamento \$644,440	\$644,440
	Atividade 8090144: Estudo viabilidade para Expansao do Aeroporto Internasional Dili no futuro e Aeroportos regionais: Lospalos, Viqueque, Manufahi, no Maliana	0800101: Fundo de Infraestrutura (FI), Total Orçamento \$400,000	\$400,000
8.4	Transportes, Telecomunicações e Inovação		\$6,231,133
8.4.1	Iniciar a instalação da fibra ótica através de cabo submarino que liga Timor-Leste a Darwin e Port Hedland na Austrália.		\$274,032
	Atividade A081101: Assegurar uma Cobertura de Telemóvel Fiável, Segura e Acessível a todos os Timorenses, Incluindo nas Áreas rurais	0660101: Autoridade Nacional de Comunicações, Total Orçamento \$267,032	\$267,032
	Atividade A081203: Fortalecer a Capacidade de Equipas de Resposta a Incendentes de Segurança em Computadores (TL-CSIRT) para Garantir o Acesso a uma garantir o Acesso a uma Internet Segura, Acessível em todo o Território Nacional	0660101: Autoridade Nacional de Comunicações, Total Orçamento \$7,000	\$7,000
8.4.7	Promover a construção de 12 torres de emissão da RTTL em Ataúro, Naunil e Codo em Lautém, Mundo Perdido em Viqueque, Hobonaro em Ainaro, Lalimlau em Ermera, Tapo Tas em Bobonaro, Oe-Cusse Ambeno, Manatuto, Manufahi, Balibó em Bobonaro e Covalima.		\$3,746,523
	Atividade 4390706: Construção da torre RTTL em 12 locais (Naunil, Codo, Munisipiu Lautem, Monte Perdido - Vikeke, Hobonaro - Ainaro, Lalimlau - Ermera, Tapo Tas - Maliana, Oekusse, Manatuto, Manufahi, Balibo - Maliana no Kovalima)	0110103: Gabinete do Ministro dos Assuntos Parlamentares e Comunicação Social, Total Orçamento \$1,465,911	\$1,465,911
	Atividade 4390710: Fortalecimento Rádio Comunidade	0110206: Direção Nacional de Promoção e Desenvolvimento dos Média Locais, Total Orçamento \$198,433	\$198,433
	Atividade 4390712: Promoção e consolidação papel do RTTL	0110201: Direção Geral, Total Orçamento \$2,082,179	\$2,082,179
8.4.3	Melhorar o sistema de segurança dos transportes públicos, com o uso de sistemas de transporte inovadores, para registar, analisar e relatar atividades relacionadas com os transportes que possam causar prejuízo, morte, perda ou danos à propriedade.		\$1,914,359
	Atividade 5020202: Manter e gerir o sistema nacional Inspeção do Veículos	0250205: Direção Nacional de Transportes Terrestres, Total Orçamento \$157,283	\$157,283
	Atividade 5020204: Manter e gerir o sistema nacional de carta de condução	0250205: Direção Nacional de Transportes Terrestres, Total Orçamento \$483,976	\$483,976
	Atividade 5020205: Manter e gerir o sistema nacional de registo de veículos	0250205: Direção Nacional de Transportes Terrestres, Total Orçamento \$987,875	\$987,875
	Atividade 5020323: Construir os sinais de sonoros em Capital Dili	0250205: Direção Nacional de Transportes Terrestres, Total Orçamento \$135,225	\$135,225

Código	Áreas, Resultados Nacionais, Subáreas e Medidas do GOP, e Atividades	Entidade / Divisão	Custo Anual
	Atividade 5020324: Construir Halte Bus em Capital Dili	0250205: Direção Nacional de Transportes Terrestres, Total Orçamento \$150,000	\$150,000
8.4.2	Aprovar o Plano Integrado dos Transportes.		\$146,219
	Atividade 5020203: Manter e gerir o sistema nacional de Transportes Públicos de Passageiros e Mercadorias	0250205: Direção Nacional de Transportes Terrestres, Total Orçamento \$146,219	\$146,219
8.4.6	Realizar o estudo e projeto detalhado de engenharia para construção dos terminais rodoviários de Hera e de Manleuana.		\$150,000
	Atividade 5020326: Construir muro de Akanuno (Hera)	0250205: Direção Nacional de Transportes Terrestres, Total Orçamento \$150,000	\$150,000
9	Água e Saneamento RESULTADO NACIONAL 5: TODOS OS CIDADÃOS TÊM ACESSO A ÁGUA LIMPA E SANEAMENTO DE QUALIDADE; Total Orçamento \$3,550,953	1) 065: Autoridade Nacional de Água e Saneamento, Total Orçamento \$647,366 2) 080: Fundo Infraestrutura, Total Orçamento \$2,903,587	\$3,550,953
9.1	Água e Saneamento		\$3,550,953
9.1.3	Conclusão da reabilitação de emergência de instalações danificadas de água limpa e potável.		\$1,722,017
	Atividade 7980101: Master plan, system design and studies for Water and sanitation (Nationwide)	0800101: Fundo de Infraestrutura (FI), Total Orçamento \$38,360	\$38,360
	Atividade 7980117: Estudo Construção Paragem ba Retenção	0800101: Fundo de Infraestrutura (FI), Total Orçamento \$22,980	\$22,980
	Atividade 7980209: Projecto emergencia ba Inundasaun 13 de Marco 2020 (Água e Saneamento)	0800101: Fundo de Infraestrutura (FI), Total Orçamento \$20,000	\$20,000
	Atividade 7980702: Water and Sanitation project in Baucau Municipality (L- CF)	0800101: Fundo de Infraestrutura (FI), Total Orçamento \$251,000	\$251,000
	Atividade 7980703: Water and Sanitation project For Viqueque, Lautem, and Same Municipality	0800101: Fundo de Infraestrutura (FI), Total Orçamento \$500,000	\$500,000
	Atividade 7980706: Projeto de Agua e Saneamento Projeto em Municipio de Baucau	0800101: Fundo de Infraestrutura (FI), Total Orçamento \$449,000	\$449,000
	Atividade 7980707: Projetu Construsaun Be Mos Sistema Frafitasaun Multy Aldeia Manelobas	0800101: Fundo de Infraestrutura (FI), Total Orçamento \$35,300	\$35,300
	Atividade 7980727: W ater supply and Sanitation infrastructure development in Municipal Centers (Baucau, Lospalos, Same, Vequeque)	0800101: Fundo de Infraestrutura (FI), Total Orçamento \$145,168	\$145,168
	Atividade 7980731: Water System Emergency Repair, Bee Mos Section 3	0800101: Fundo de Infraestrutura (FI), Total Orçamento \$186,344	\$186,344
	Atividade 7980733: Emergency Supply and Gabion Construction for Weten Transmission Pipeline, Manatuto Municipality	0800101: Fundo de Infraestrutura (FI), Total Orçamento \$73,865	\$73,865
9.1.1	Iniciar o projeto de modernização do sistema de tratamento de água, saneamento e drenagem em Dili em colaboração com a Millennium Challenge Corporation (MCC), que inclui a construção de uma fábrica para a produção de desinfetante químico para o abastecimento de água na cidade, a construção do primeiro sistema central de águas residuais do país e a melhoria da rede de drenagem de Dili e de quatro municípios vizinhos.		\$1,698,891
	Atividade 7980732: Rekuperasaun Emergencia ba Perfurasaun Bee Mos iha Dili Urbana 3	0800101: Fundo de Infraestrutura (FI), Total Orçamento \$181,570	\$181,570
	Atividade 7980734: Dili West Water Supply system project (Loan And Co-Financed)	0800101: Fundo de Infraestrutura (FI), Total Orçamento \$500,000	\$500,000

Código	Áreas, Resultados Nacionais, Subáreas e Medidas do GOP, e Atividades	Entidade / Divisão	Custo Anual
	Atividade 7980735: Dili East Water Supply system project (Loan And Co-Financed)	0800101: Fundo de Infraestrutura (FI), Total Orçamento \$500,000	\$500,000
	Atividade 7980801: Efetuar levantamentos, pesquisas e análises relativas aos recursos hídricos e recolher dados sobre hidrologia e hidrogeologia.	0650101: Autoridade Nacional de Água e Saneamento, Total Orçamento \$377,679	\$377,679
	Atividade 7980808: Desenvolver e implementar quadro legal para os recursos hídricos	0650101: Autoridade Nacional de Água e Saneamento, Total Orçamento \$73,637	\$73,637
	Atividade 7980809: Priorizar e desenvolver um programa de monitorização de recursos hídricos e proteção de fontes de água	0650101: Autoridade Nacional de Água e Saneamento, Total Orçamento \$45,620	\$45,620
	Atividade 7981103: Socializar e sensibilizar o público relativamente à utilização do sistema de saneamento.	0650101: Autoridade Nacional de Água e Saneamento, Total Orçamento \$20,385	\$20,385
9.1.2	<i>Aumentar a área de cobertura do serviço de abastecimento de água potável e melhorar a capacidade institucional da BTL, E.P., com recurso a financiamento através do Banco Mundial, que se espera poder beneficiar um total de 82.300 pessoas no município de Dili.</i>		\$130,045
	Atividade 7980804: Socializar e sensibilizar o público relativamente à utilização do sistema de abastecimento de água.	0650101: Autoridade Nacional de Água e Saneamento, Total Orçamento \$7,000	\$7,000
	Atividade 7981104: Efetuar levantamentos, pesquisas e análises de dados a respeito do saneamento.	0650101: Autoridade Nacional de Água e Saneamento, Total Orçamento \$123,045	\$123,045
10	Educação e Formação RESULTADO NACIONAL 8: TODOS OS CIDADÃOS DEVEM TER ACESSO A EDUCAÇÃO E FORMAÇÃO DE QUALIDADE PARA UMA APRENDIZAGEM AO LONGO DA VIDA; Total Orçamento \$38,772,565	1) 018: Ministério da Educação, Juventude e Desporto, Total Orçamento \$12,776,013 2) 020: Ministério do Ensino Superior, Ciência e Cultura, Total Orçamento \$508,980 3) 043: Autoridade Municipal de Baucau, Total Orçamento \$2,445,134 4) 044: Autoridade Municipal de Bobonaro, Total Orçamento \$2,027,964 5) 045: Autoridade Municipal de Dili, Total Orçamento \$3,525,936 6) 046: Autoridade Municipal de Ermera, Total Orçamento \$2,731,953 7) 047: Administração Municipal de Aileu, Total Orçamento \$865,870 8) 048: Administração Municipal de Ainaro, Total Orçamento \$1,226,348 9) 049: Administração Municipal de Ataúro, Total Orçamento \$344,879 10) 050: Administração Municipal de Covalima, Total Orçamento \$1,150,274 11) 051: Administração Municipal de Lautém, Total Orçamento \$1,434,420 12) 052: Administração Municipal de Liquiçá, Total Orçamento	\$38,772,565

Código	Áreas, Resultados Nacionais, Subáreas e Medidas do GOP, e Atividades	Entidade / Divisão	Custo Anual
		\$1,321,050 13) 053: Administração Municipal de Manatuto, Total Orçamento \$1,216,153 14) 054: Administração Municipal de Manufahi, Total Orçamento \$1,064,946 15) 055: Administração Municipal de Viqueque, Total Orçamento \$1,541,873 16) 057: Agência de Desenvolvimento Nacional, Total Orçamento \$17,185 17) 060: Agência Nacional para Avaliação e Acreditação Acadêmica, Total Orçamento \$53,767 18) 080: Fundo Infraestrutura, Total Orçamento \$4,519,820	
10.1	Educação e Formação		\$38,772,565
10.1.1	Introduzir uma reforma do programa Merenda Escolar aumentando a despesa por criança e por refeição de US\$ 0,25 para US\$ 0,42, o que representa metade da linha de pobreza alimentar.		\$20,896,800
	Atividade 9790102: Fornecimento de merenda escolar a nível do ensino básico.	1) 0430301: Serviços Municipal de Educação, Total Orçamento \$2,307,614 2) 0440301: Serviços Municipal de Educação, Total Orçamento \$1,872,708 3) 0450301: Serviços Municipal de Educação, Total Orçamento \$3,295,532 4) 0460301: Serviços Municipal de Educação, Total Orçamento \$2,547,809 5) 0470301: Serviços Municipal de Educação, Total Orçamento \$778,379 6) 0480301: Serviços Municipal de Educação, Total Orçamento \$18,300 7) 0490201: Serviço Municipal de Educação e Saúde, Total Orçamento \$219,524 8) 0500301: Serviços Municipal de Educação, Total Orçamento \$1,068,890 9) 0510301: Serviços Municipal de Educação, Total Orçamento \$1,214,940 10) 0520301: Serviços Municipal de Educação, Total Orçamento \$1,175,024 11) 0530301: Serviços Municipal de Educação, Total Orçamento \$1,141,617 12) 0540301: Serviços Municipal de Educação, Total Orçamento \$972,044	\$17,997,743

Código	Áreas, Resultados Nacionais, Subáreas e Medidas do GOP, e Atividades	Entidade / Divisão	Custo Anual
		13) 0550301: Serviços Municipal de Educação, Total Orçamento \$1,385,362	
	Atividade 9790602: Fornecimento de merenda escolar a nível pré-escolar	1) 0430301: Serviços Municipal de Educação, Total Orçamento \$137,520 2) 0440301: Serviços Municipal de Educação, Total Orçamento \$155,256 3) 0450301: Serviços Municipal de Educação, Total Orçamento \$230,404 4) 0460301: Serviços Municipal de Educação, Total Orçamento \$184,144 5) 0470301: Serviços Municipal de Educação, Total Orçamento \$87,491 6) 0480301: Serviços Municipal de Educação, Total Orçamento \$1,208,048 7) 0490201: Serviço Municipal de Educação e Saúde, Total Orçamento \$125,355 8) 0500301: Serviços Municipal de Educação, Total Orçamento \$81,384 9) 0510301: Serviços Municipal de Educação, Total Orçamento \$219,480 10) 0520301: Serviços Municipal de Educação, Total Orçamento \$146,026 11) 0530301: Serviços Municipal de Educação, Total Orçamento \$74,536 12) 0540301: Serviços Municipal de Educação, Total Orçamento \$92,902 13) 0550301: Serviços Municipal de Educação, Total Orçamento \$156,511	\$2,899,057
10.1.3	Iniciar a implementação do projeto de criação de uma Cidade Universitária em Aileu capaz de acomodar até 10.000 pessoas.		\$584,780
	Atividade 9792603: Criação da Cidade Universitária de Aileu	0200103: Unidade de Planeamento, Parceiras e Cooperação, Total Orçamento \$84,780	\$84,780
	Atividade 9794702: Nova Cidade University em Aileu (Dili)	0800101: Fundo de Infraestrutura (FI), Total Orçamento \$500,000	\$500,000
10.1.14	Garantir internet em todas as escolas e universidades.		\$1,876,200
	Atividade 5100191: Internet para todas as escolas	0180404: Direção Nacional da Tecnologia e Recursos Pedagógico, Total Orçamento \$1,455,000	\$1,455,000
	Atividade 9792606: Garantir internet em todas as escolas e universidades	0200202: Direção Nacional do Ensino Superior Universitário Técnico, Total Orçamento \$421,200	\$421,200

Código	Áreas, Resultados Nacionais, Subáreas e Medidas do GOP, e Atividades	Entidade / Divisão	Custo Anual
10.1.11	Realizar um estudo de conceção para melhorar a educação, desenvolvendo um centro de excelência que proporcionará formação pré-serviço para futuros professores do ensino secundário e dirigentes escolares, e proporcionando formação contínua e profissional aos atuais professores e líderes escolares, em colaboração com a Millennium Challenge Corporation (MCC).		\$305,267
	Atividade 9792301: Criação de plataforma informática no âmbito de atualização e partilha de dados	0600101: Agência Nacional para Avaliação e Acreditação Académica , Total Orçamento \$37,461	\$37,461
	Atividade 9792304: Fortalecimento institucional e técnico das IESA	0600101: Agência Nacional para Avaliação e Acreditação Académica , Total Orçamento \$16,306	\$16,306
	Atividade 9792608: Realizar um estudo de conceção para melhorar a educação, desenvolvendo um centro de excelência que proporcionará formação pré-serviço para futuros professores do ensino secundário e dirigentes escolares, e proporcionando formação contínua e profissional aos atuais professores e líderes escolares, em colaboração com a Millennium Challenge Corporation (MCC)	0200202: Direção Nacional do Ensino Superior Universitário Técnico, Total Orçamento \$1,500	\$1,500
	Atividade 9832201: DED para a Construção de Centro de Excelência para Mão de Obra Qualificada (CEQW)	0800101: Fundo de Infraestrutura (FI), Total Orçamento \$250,000	\$250,000
10.1.6	Melhorar os programas de formação dos professores dos vários níveis de educação e ensino, com destaque para a formação inclusiva e para o reforço do ensino em língua portuguesa, através da criação da Escola de Raiz para formação de professores dos vários níveis de ensino.		\$867,500
	Atividade 5100243: Fortalecer o INFORDEPE para oferecer formação e desenvolvimento profissional aos professores mais inovadores	0180302: Instituto Nacional de Formação de Docentes e Profissionais da Educação (INFORDOPE), Total Orçamento \$866,000	\$866,000
	Atividade 9792607: Melhorar os programas de formação dos professores dos vários níveis de educação e ensino	0200202: Direção Nacional do Ensino Superior Universitário Técnico, Total Orçamento \$1,500	\$1,500
10.1.2	Reabilitar infraestruturas educativas através da construção e reabilitação de 400 salas de aulas e refeitórios do ensino básico, construção e reabilitação de 60 salas de aulas e refeitórios do ensino secundário e das escolas CAFE.		\$7,988,334
	Atividade 9793208: Reabilitar e construir estabelecimentos de CAFÉ no Ensino Secundario	0180602: Direção Nacional de Administração e Finanças, Total Orçamento \$20,000	\$20,000
	Atividade 9793502: Reabilitação e construção de estabelecimentos do EB	0180403: Direção Nacional do Desenvolvimento do Parque Escolar , Total Orçamento \$4,181,329	\$4,181,329
	Atividade 9793505: Construção e reabilitação das escolas nos Municípios	0570104: Unidade de Controlo e Validação de Qualidade, Total Orçamento \$17,185	\$17,185
	Atividade 9794602: Supervisão Konstrusaun Escola Politecnico Betanu (Eskola, Dormitoriu, Laboratorium, kantin, Fasilidade Desportu, Residencia ba Dosente sira, Dormitoriu ba Estudante, inklui infraestrutura basiku	0800101: Fundo de Infraestrutura (FI), Total Orçamento \$100,000	\$100,000
	Atividade 9794603: Construction of New School in Baucau, with Referral to the Portuguese School of Dili	0800101: Fundo de Infraestrutura (FI), Total Orçamento \$269,820	\$269,820
	Atividade 9794609: Construção de Nova Escola Polo de Lospalos	0800101: Fundo de Infraestrutura (FI), Total Orçamento \$100,000	\$100,000
	Atividade 9794610: Construção de Nova Escola Polo de Liquica	0800101: Fundo de Infraestrutura (FI), Total Orçamento \$100,000	\$100,000
	Atividade 9794612: Construção de Nova Escola Polo de Suai	0800101: Fundo de Infraestrutura (FI), Total Orçamento \$100,000	\$100,000
	Atividade 9794617: Nova construção de novo edificio da escola CAFE na Municipio Ainaro	0800101: Fundo de Infraestrutura (FI), Total Orçamento \$100,000	\$100,000

Código	Áreas, Resultados Nacionais, Subáreas e Medidas do GOP, e Atividades	Entidade / Divisão	Custo Anual
	Atividade 9794618: Projeitu Fonesementu e Transformasaun Edukasaun basiku (L-CF)	0800101: Fundo de Infraestrutura (FI), Total Orçamento \$500,000	\$500,000
	Atividade 9794619: Projeitu Fornesementu e Transformasaun Edukasaun basiku	0800101: Fundo de Infraestrutura (FI), Total Orçamento \$2,000,000	\$2,000,000
	Atividade 9794703: New construction of Infrastructure and landscape work at polytechnic of Betano in Same, Manufahi Municipality	0800101: Fundo de Infraestrutura (FI), Total Orçamento \$500,000	\$500,000
10.1.8	Introduzir uma reforma do subsídio das concessões escolares nas escolas públicas e privadas do ensino básico e secundário.		\$1,806,200
	Atividade 9793303: Concessões escolares do ESG	0180505: Direção Nacional do Ensino Secundário Geral, Total Orçamento \$1,806,200	\$1,806,200
10.1.10	Fortalecer a qualidade do Ensino Recorrente através do acesso a materiais didáticos com conteúdos concretos e de fácil compreensão.		\$385,484
	Atividade 9792801: Implementar o programa nacional de equivalência ao ensino básico	0180504: Direção nacional do Ensino Recorrente, Total Orçamento \$191,484	\$191,484
	Atividade 9792803: Implementar o programa nacional de equivalência no nível secundário	0180504: Direção nacional do Ensino Recorrente, Total Orçamento \$194,000	\$194,000
10.1.12	Dar bolsas de estudo aos melhores estudantes do ensino básico e secundário.		\$3,475,000
	Atividade 9793639: Subsidio melhores estudantes terceiro ciclo e passagem de classe	0180503: Direção Nacional do Ensino Básico, Total Orçamento \$3,475,000	\$3,475,000
10.1.4	Rever o Currículo Nacional do Ensino Secundário Geral para promover uma melhor adequação aos padrões regionais e internacionais de ensino, assegurando a aquisição de competências práticas e de laboratório, culturais, artísticas, desportivas, habilidades para a vida e competências transversais de empreendedorismo.		\$300,000
	Atividade 9793101: Realizar uma avaliação para informar a reforma curricular do ensino secundário	0180202: Gabinete de Avaliação e Desenvolvimento Curricular , Total Orçamento \$300,000	\$300,000
10.1.5	Rever o Currículo Nacional do Ensino Secundário Técnico-Vocacional, adequando-o às exigências do mercado de trabalho a nível nacional, regional e internacional, nomeadamente nas áreas da agricultura, da indústria, da mecânica, da eletrónica, da construção civil e da prestação de serviços, com foco no desenvolvimento das áreas rurais.		\$287,000
	Atividade 9793102: Realização de Exames Nacionais para o Ensino Secundário Geral e Técnico-Vocacional	0180202: Gabinete de Avaliação e Desenvolvimento Curricular , Total Orçamento \$287,000	\$287,000
11	Saúde RESULTADO NACIONAL 1: TODOS OS CIDADÃOS TÊM ACESSO A SERVIÇOS DE SAÚDE SEGUROS E DE QUALIDADE; Total Orçamento \$30,989,252	1) 013: Dotação Geral do Estado, Total Orçamento \$2,092,400 2) 017: Ministério da Saúde, Total Orçamento \$22,788,635 3) 057: Agência de Desenvolvimento Nacional, Total Orçamento \$337,606 4) 080: Fundo Infraestrutura, Total Orçamento \$3,972,188 5) 084: Hospital Nacional Guido Valadares, Total Orçamento \$735,580 6) 093: Instituto Nacional de Combate ao HIV-SIDA, IP, Total Orçamento \$261,514 7) 095: Instituto Nacional da Saúde, Total Orçamento \$801,329	\$30,989,252
11.1	Saúde		\$30,989,252

Código	Áreas, Resultados Nacionais, Subáreas e Medidas do GOP, e Atividades	Entidade / Divisão	Custo Anual
11.1.11	Reforçar o investimento público na formação de médicos especializados (40 pessoas em 2023) e promover a melhoria constante da formação do pessoal de saúde (através de acordos com a Organização Mundial de Saúde e os parceiros de desenvolvimento), quer a nível científico, quer a nível técnico (por exemplo para manuseamento dos equipamentos) quer a nível pedagógico.		\$260,017
	Atividade 8052104: Continuar o apoio e monitorizar a bolsa financiada pelo Fundo de Desenvolvimento de Capital (FDCH)	0170304: Direção Nacional de Recursos Humanos, Total Orçamento \$7,500	\$7,500
	Atividade 8052105: Capacitação de Médico	0950101: Instituto Nacional da Saúde, Total Orçamento \$43,190	\$43,190
	Atividade 8052106: Capacitação de Enfermeira/o	0950101: Instituto Nacional da Saúde, Total Orçamento \$55,080	\$55,080
	Atividade 8052107: Capacitação de Parteiras	0950101: Instituto Nacional da Saúde, Total Orçamento \$52,680	\$52,680
	Atividade 8052108: Capacitação de técnicos aliados	0950101: Instituto Nacional da Saúde, Total Orçamento \$45,238	\$45,238
	Atividade 8052109: Capacitação de Gestores e Técnico Administrativos	0950101: Instituto Nacional da Saúde, Total Orçamento \$56,329	\$56,329
11.1.10	Conceber a política de formação do setor da saúde e desenvolver instrumentos de controlo da formação em saúde.		\$606,328
	Atividade 8052102: Desenvolver políticas e planeamento de recursos humanos no setor da saúde	0170304: Direção Nacional de Recursos Humanos, Total Orçamento \$4,700	\$4,700
	Atividade 8052103: Realizar avaliação de descrição de cargos para funcionários/as de saúde	0170304: Direção Nacional de Recursos Humanos, Total Orçamento \$1,900	\$1,900
	Atividade 8052201: Treinamento-Interna	0840101: Hospital Nacional Guido Valadares, Total Orçamento \$80,000	\$80,000
	Atividade 8052202: Treinamento-Externa	0840101: Hospital Nacional Guido Valadares, Total Orçamento \$100,000	\$100,000
	Atividade 8052401: Assesmento Nesesidade Formação	0950101: Instituto Nacional da Saúde, Total Orçamento \$6,775	\$6,775
	Atividade 8052402: Desenvolvimento Pacote Formação	0950101: Instituto Nacional da Saúde, Total Orçamento \$5,050	\$5,050
	Atividade 8052403: Desenvolvimento de Recursos Humanos e Profissionais de Saúde	0950101: Instituto Nacional da Saúde, Total Orçamento \$407,903	\$407,903
11.1.14	Melhorar a gestão do Registo Eletrónico de Saúde para todos os níveis de prestação de serviços de saúde, através da aquisição de novo software de registo.		\$129,084
	Atividade 8052404: Serviços de Informação e Documentação	0950101: Instituto Nacional da Saúde, Total Orçamento \$129,084	\$129,084
11.1.12	Acelerar a implementação do Compromisso Nacional de Luta Contra a Tuberculose.		\$116,443
	Atividade 8052602: Controle da tuberculose	0170403: Direção Nacional de Controlo de Doenças, Total Orçamento \$116,443	\$116,443
11.1.13	Melhorar a deteção de casos de HIV/SIDA e fortalecimento da estratégia de tratamento de pacientes portadores de HIV/SIDA.		\$378,286
	Atividade 8052603: Controlo de HIV(AIDS) e DST	0170403: Direção Nacional de Controlo de Doenças, Total Orçamento \$116,772	\$116,772
	Atividade 9805601: Deziminação Informação	0930103: Unidade de Promoção, Prevenção e Comunicação, Total Orçamento \$242,904	\$242,904
	Atividade 9805602: Kuidadu no Apoio ba Ema Moris ho HIV-SIDA	0930103: Unidade de Promoção, Prevenção e Comunicação, Total Orçamento \$18,610	\$18,610
11.1.8	Melhorar a resposta nacional a surtos e emergências de dengue, cólera e outras doenças que têm grande impacto na saúde pública, especialmente para bebés, crianças e adolescentes, através da contratação de 100 profissionais de saúde.		\$6,592
	Atividade 8052604: Combater outras doenças transmissíveis	0170403: Direção Nacional de Controlo de Doenças, Total Orçamento \$6,592	\$6,592

Código	Áreas, Resultados Nacionais, Subáreas e Medidas do GOP, e Atividades	Entidade / Divisão	Custo Anual
11.1.4	Promover a cobertura de saúde universal através da uma abordagem integrada aos cuidados de saúde.		\$20,365,941
	Atividade 5100701: Apoiar a Implementação e Avaliação para a Descentralização da Saúde	0170301: Gabinete de Direção Geral dos Serviços Corporativos, Total Orçamento \$19,644	\$19,644
	Atividade 5100702: Gestão da descentralização	0170302: Direção Nacional de Planeamento e Gestão Financeira, Total Orçamento \$46,420	\$46,420
	Atividade 8050101: Construção Hospital Baucau	0800101: Fundo de Infraestrutura (FI), Total Orçamento \$7,001	\$7,001
	Atividade 8052803: Fornecimento de um pacote abrangente de serviços básicos a diversas unidades de cuidados de saúde primários	1) 0170402: Direção Nacional de Saúde Pública, Total Orçamento \$19,585,037 2) 0170403: Direção Nacional de Controlo de Doenças, Total Orçamento \$376,150 3) 0170406: Direção Nacional Saúde na Família, Total Orçamento \$247,974	\$20,209,161
	Atividade 8053103: Construção e ampliação de Centros de Saúde, Laboratório de Emergência e Saúde	0170305: Direção Nacional de Administração, Logística e Gestão Patrimônio, Total Orçamento \$48,715	\$48,715
	Atividade 8054702: Construction of new warehouse for medical equipment	0800101: Fundo de Infraestrutura (FI), Total Orçamento \$25,000	\$25,000
	Atividade 8054901: Consultant supervision for new Construction of warehouse for medical equipment	0800101: Fundo de Infraestrutura (FI), Total Orçamento \$10,000	\$10,000
11.1.7	Elevar a prontidão no atendimento dos serviços de saúde materna e nos cuidados de saúde, em todos os centros de saúde de todos os postos administrativos, através da aquisição de 240 equipamentos médicos de apoio ao parto.		\$34,940
	Atividade 8053001: Saúde Materna e Neonatal	0170406: Direção Nacional Saúde na Família, Total Orçamento \$26,700	\$26,700
	Atividade 8053002: Serviços de saúde reprodutiva	0170406: Direção Nacional Saúde na Família, Total Orçamento \$8,240	\$8,240
11.1.15	Dar os passos iniciais para o estabelecimento de um laboratório de teste de qualidade de medicamentos em Timor- Leste.		\$51,240
	Atividade 8053501: Fornecer serviços laboratoriais de qualidade	0170408: Hospital Referral Maliana , Total Orçamento \$1,240	\$1,240
	Atividade 8054701: Estudo e desenho (DED) de construção de armazém para equipamentos médicos, Nutricion, reagen e Laboratoriun	0800101: Fundo de Infraestrutura (FI), Total Orçamento \$50,000	\$50,000
11.1.9	Construção de 25 novos postos de saúde e de residências de profissionais de saúde em sucros que ainda não têm posto de saúde.		\$2,512,214
	Atividade 8053101: Construção de novo posto de saúde em áreas rurais	0170305: Direção Nacional de Administração, Logística e Gestão Patrimônio, Total Orçamento \$2,174,608	\$2,174,608
	Atividade 8054801: Construção e reabilitação das instalações de saúde nos Municípios	0570104: Unidade de Controlo e Validação de Qualidade, Total Orçamento \$337,606	\$337,606
11.1.3	Desenvolver o projeto de Parceria Público-Privada de Serviços de Diagnóstico de Saúde com o apoio do Banco Mundial (International Finance Corporation - IFC).		\$2,759,067
	Atividade 8052811: Provisão Para Unidade Gestao de Projeto PPP - Diagnóstico Saude	0130109: Provisão para diagnóstico saúde, Total Orçamento \$2,092,400	\$2,092,400
	Atividade 8054906: Financial Advisory Services Agreement between Government of Timor-Leste and International Finance Corporation on Health Diagnostic Services PPP Project	0800101: Fundo de Infraestrutura (FI), Total Orçamento \$666,667	\$666,667

Código	Áreas, Resultados Nacionais, Subáreas e Medidas do GOP, e Atividades	Entidade / Divisão	Custo Anual
11.1.2	Iniciar o processo de reabilitação e construção do Hospital Dr. António Carvalho em Lahane, Díli.		\$35,000
	Atividade 8053601: Konstrusaun Hospital 8 Andares Dr. Antonio Carvalho, Lahane - Díli	0800101: Fundo de Infraestrutura (FI), Total Orçamento \$25,000	\$25,000
	Atividade 8054903: Supervisaun ba Konstrusaun Hospital 8 Andares Dr. Antonio Carvalho	0800101: Fundo de Infraestrutura (FI), Total Orçamento \$10,000	\$10,000
11.1.6	Dar os passos iniciais para o estabelecimento de clínicas de cardiologia e de oncologia no Hospital Nacional, através da aquisição de equipamento de cardiologia e da contratação de dois especialistas em medicina oncológica.		\$4,000
	Atividade 8053803: MoU ou Acordo com um Hospital da Irmã para Serviços de Oncologia no país	0840101: Hospital Nacional Guido Valadares, Total Orçamento \$2,000	\$2,000
	Atividade 8054002: MoU ou Acordo com Sister Hospital para Serviços de Cardiologia Intervencionista no país	0840101: Hospital Nacional Guido Valadares, Total Orçamento \$2,000	\$2,000
11.1.1	Iniciar o projeto de desenho e construção do edifício pediátrico e da unidade de cuidados intensivos do Hospital Nacional Guido Valadares (HNGV) em Díli, com cinco andares e uma área de cerca de 4.000 m2, que irá oferecer instalações adequadas para atender ao crescente número de pacientes do HNGV, promovendo a melhoria da qualidade dos serviços de saúde no país.		\$3,730,100
	Atividade 8050119: Construção do Edifício Pediatric e ICCU no Hospital Nacional Guido Valadares (HNGV) Bidau, Santana, Município de Díli	0800101: Fundo de Infraestrutura (FI), Total Orçamento \$2,930,000	\$2,930,000
	Atividade 8050120: Supervisão da Construção do Edifício Pediatric e ICCU no Hospital Nacional Guido Valadares (HNGV) Bidau, Santana, Município de Díli	0800101: Fundo de Infraestrutura (FI), Total Orçamento \$77,053	\$77,053
	Atividade 8050121: New Construction of ICCU at Hospital Nacional Guido Valadares, Díli Municipality	0800101: Fundo de Infraestrutura (FI), Total Orçamento \$171,467	\$171,467
	Atividade 8053611: Expansão da sala de cirurgia	0840101: Hospital Nacional Guido Valadares, Total Orçamento \$40,000	\$40,000
	Atividade 8053614: Reabilitar e converter bloco administrativo para departamento de emergência	0840101: Hospital Nacional Guido Valadares, Total Orçamento \$303,580	\$303,580
	Atividade 8053620: Expansão sala de mortuário	0840101: Hospital Nacional Guido Valadares, Total Orçamento \$45,000	\$45,000
	Atividade 8053621: Expansão sala operação central (um)	0840101: Hospital Nacional Guido Valadares, Total Orçamento \$40,000	\$40,000
	Atividade 8053622: Expansão sala operação central (dois)	0840101: Hospital Nacional Guido Valadares, Total Orçamento \$40,000	\$40,000
	Atividade 8053623: Expansão edifício biomedical	0840101: Hospital Nacional Guido Valadares, Total Orçamento \$45,000	\$45,000
	Atividade 8053624: Reabilitação corredor entre enfermaria e mortuário	0840101: Hospital Nacional Guido Valadares, Total Orçamento \$38,000	\$38,000
12	Inclusão e Proteção Social 1) RESULTADO NACIONAL 7: PREPARAÇÃO PARA DESASTRES PARA RESPOSTAS EFICAZES PARA TODOS OS CIDADÃOS EM TODOS OS NÍVEIS; Total Orçamento \$1,384,523	1) 005: Secretaria de Estado para a Igualdade e Inclusão, Total Orçamento \$376,913 2) 008: Secretaria de Estado da Formação Profissional e Emprego, Total Orçamento \$24,462 3) 013: Dotação Geral do Estado, Total Orçamento \$83,860,306	\$108,288,997

Código	Áreas, Resultados Nacionais, Subáreas e Medidas do GOP, e Atividades	Entidade / Divisão	Custo Anual
	2) RESULTADO NACIONAL 17: UMA SOCIEDADE DIVERSIFICADA, SOCIALMENTE INCLUSIVA E EQUITATIVA, QUE APOIA E PROTEGE OS MAIS VULNERÁVEIS; Total Orçamento \$106,904,474	4) 015: Ministério da Justiça, Total Orçamento \$42,000 5) 017: Ministério da Saúde, Total Orçamento \$3,800 6) 021: Ministério da Solidariedade Social e da Inclusão, Total Orçamento \$22,134,531 7) 022: Ministério para os Assuntos dos Combatentes da Libertação Nacional, Total Orçamento \$725,394 8) 024: Ministério das Obras Públicas, Total Orçamento \$40,000 9) 039: Inspeção-Geral do Trabalho, Total Orçamento \$2,960 10) 073: Centro Nacional de Reabilitação, Total Orçamento \$212,000 11) 080: Fundo Infraestrutura, Total Orçamento \$419,392 12) 103: Serviço Nacional de Ambulâncias e Emergência Médica, Total Orçamento \$447,239	
12.2	Proteção Social		\$103,863,601
12.2.14	Implementar e investir o Fundo dos Combatentes da Libertação Nacional.		\$725,394
	Atividade 9800306: Reconhecimento e valorização dos veteranos, combatentes e mártires da libertação nacional	1) 0220302: Direção Nacional de Pesquisa e Preservação da Resistência, Total Orçamento \$173,694 2) 0220303: Direção Nacional de Pensões e Subvenções, Total Orçamento \$551,700	\$725,394
12.2.8	Criação de proteção na doença (incapacidade temporária), proteção familiar (abono de família), nos acidentes de trabalho e doenças profissionais e no desemprego no âmbito do regime contributivo de segurança social.		\$17,010
	Atividade 9804201: Apoio e resgate para as pessoas com deficiência mental na rua e confinamento em casa	0210304: Direção Nacional da Proteção das Pessoas com Deficiência, Total Orçamento \$17,010	\$17,010
12.2.1	Introduzir o programa Bolsa da Mãe-Jerasaun Foun em quatro municípios em 2023, Covalima, Liquiçá, Manatuto e Viqueque. Os municípios de Manufahi, Ermera, Baucau, Aileu e Lautém serão incluídos no programa em 2024 e o município de Díli será abrangido em 2025. O programa iniciou-se em 2022 abrangendo os municípios de Ainaro e Bobonaro e a RAEOA e será progressivamente alargado a todo o território nacional ao longo de 4 anos. A Bolsa da Mãe configura um subsídio de US\$ 15 por mês para grávidas, US\$ 20 por mês para cada criança até aos 6 anos e um adicional de US\$ 10 para crianças com deficiência.		\$19,260,891
	Atividade 9804001: Bolsa da Mãe (subsídio de apoio condicional)	0210302: Direção Nacional de Assistência Social, Total Orçamento \$5,346,900	\$5,346,900
	Atividade 9804002: Dados de registo e verificação da Bolsa de MAE	0210302: Direção Nacional de Assistência Social, Total Orçamento \$133,505	\$133,505
	Atividade 9804003: Apoiar subsídios de nova geração para Mulheres Grávidas, crianças com menos de 3 anos e crianças deficientes	0210302: Direção Nacional de Assistência Social, Total Orçamento \$13,780,486	\$13,780,486
12.2.5	Criação e operacionalização dos serviços desconcentrados do INSS em todo o país.		\$83,860,306
	Atividade 9802101: Transferência para regime transitório de segurança social	0130113: Provisão para o Orçamento da Segurança Social, Total Orçamento \$6,818,150	\$6,818,150
	Atividade 9802102: Transferência para regime não contributivo de segurança social	0130113: Provisão para o Orçamento da Segurança Social, Total Orçamento \$57,650,000	\$57,650,000

Código	Áreas, Resultados Nacionais, Subáreas e Medidas do GOP, e Atividades	Entidade / Divisão	Custo Anual
	Atividade 9802103: Transferência para Administração do Sistema de Segurança Social	0130113: Provisão para o Orçamento da Segurança Social, Total Orçamento \$3,392,156	\$3,392,156
	Atividade 9802201: Contribuição do Estado para o Regime Contributivo de Segurança Social (na qualidade de entidade empregadora)	0130106: Provisão para Fundo de Pensões do Regime Contributivo Segurança Social, Total Orçamento \$16,000,000	\$16,000,000
12.1	Inclusão Social		\$4,425,396
12.1.4	Fortalecer as campanhas de combate à violência doméstica.		\$29,382
	Atividade 9802902: Promover e criar emprego para os jovens (homens e mulheres) para garantir a igualdade de género	0080601: Gabinete Direção Geral de Administração e Financas, Total Orçamento \$12,164	\$12,164
	Atividade 9802903: Melhorar o entendimento do servidor público na SEPFOPE sobre CEDAW e o convenção da CEDAW	0080601: Gabinete Direção Geral de Administração e Financas, Total Orçamento \$12,298	\$12,298
	Atividade 9802913: Monitoriza implementasaun SOP para todos os "UMA MAHON", incluindo protocolo e critérios padronizados sobre lidar com vítimas de violência doméstica e VBG	0210303: Direção Nacional da Inclusão Reinserção Cumunitaria, Total Orçamento \$4,920	\$4,920
12.1.14	Construir e reabilitar infraestruturas desportivas, incluindo campos comunitários, ginásios multiusos e estádios desportivos.		\$419,392
	Atividade 9805403: Supervisao campo de futebol Becora, em Dili	0800101: Fundo de Infraestrutura (FI), Total Orçamento \$5,000	\$5,000
	Atividade 9805408: Desenho, Construcao e Supervisao Estadio em Manatuto	0800101: Fundo de Infraestrutura (FI), Total Orçamento \$79,392	\$79,392
	Atividade 9805409: Desenho, Construcao e Supervisao campo de futebol Bintang, em Dili	0800101: Fundo de Infraestrutura (FI), Total Orçamento \$5,000	\$5,000
	Atividade 9805413: Desenho, Construcao e Supervisao campo de futebol Alor, em Dili	0800101: Fundo de Infraestrutura (FI), Total Orçamento \$5,000	\$5,000
	Atividade 9805415: Desenho, Construcao e Supervisao campo de futebol Comoro, em Dili	0800101: Fundo de Infraestrutura (FI), Total Orçamento \$5,000	\$5,000
	Atividade 9805416: Desenho, Construcao e Supervisao campo de futebol Becora, em Dili	0800101: Fundo de Infraestrutura (FI), Total Orçamento \$5,000	\$5,000
	Atividade 9805417: Supervisaun campo de futebol bintang, em dili	0800101: Fundo de Infraestrutura (FI), Total Orçamento \$5,000	\$5,000
	Atividade 9805418: Supervizaun kampo de futebol alor, em dili	0800101: Fundo de Infraestrutura (FI), Total Orçamento \$5,000	\$5,000
	Atividade 9805420: Supervizaun kampo de futebol comoro	0800101: Fundo de Infraestrutura (FI), Total Orçamento \$5,000	\$5,000
	Atividade 9805421: Konsepsaun Desenho Estadiun Municipal (3) No Ginaziu Multi Funsau ida (1)	0800101: Fundo de Infraestrutura (FI), Total Orçamento \$300,000	\$300,000
12.1.9	Renovar e aprovar a 2.ª fase do Plano de Ação Nacional da Criança.		\$248,930
	Atividade 9800701: Desenvolver o programa de implementação de políticas e leis de proteção à criança	0210303: Direção Nacional da Inclusão Reinserção Cumunitaria, Total Orçamento \$177,570	\$177,570
	Atividade 9800702: Implementar política bem-estar social para crianças e família	0210303: Direção Nacional da Inclusão Reinserção Cumunitaria, Total Orçamento \$68,400	\$68,400
	Atividade 9831604: Implementação plano acção nacional do trabalho infantil	0390101: Inspeção Geral do Trabalho, Total Orçamento \$2,960	\$2,960
12.1.24	Melhorar os mecanismos de socorro e assistência às vítimas de desastres naturais, incluindo a construção de infraestruturas e distribuição de materiais de construção e materiais para armazenamento.		\$497,239
	Atividade 8050901: Serviço Integrado Gestão Risco Desastre	1030101: Serviço Nacional de Ambulâncias e Emergência Médica, Total Orçamento \$392,420	\$392,420

Código	Áreas, Resultados Nacionais, Subáreas e Medidas do GOP, e Atividades	Entidade / Divisão	Custo Anual
	Atividade 8050903: Fortalecimento da prontidão do sistema de equipamentos para responder à gestão de risco de desastres de saúde pública	1030101: Serviço Nacional de Ambulâncias e Emergência Médica, Total Orçamento \$54,819	\$54,819
	Atividade 9804102: Apoio de emergência para comunidade afetada de desastre	0210302: Direção Nacional de Assistência Social, Total Orçamento \$50,000	\$50,000
12.1.21	Desenvolver programas de apoio às famílias e comunidades que têm a seu cargo pessoas portadoras de deficiência.		\$755,956
	Atividade 9800901: Apoiar e dar assistência a Grupos de Mulheres, portadores/as de Deficiência, Comunidade LGBTQI no Desenvolvimento de suas Habilidades Económicas	0050204: Direção Nacional de Desenvolvimento de Gênero, Total Orçamento \$376,913	\$376,913
	Atividade 9801202: Monitorização da implementação do PAN para pessoas com deficiência	0210304: Direção Nacional da Proteção das Pessoas com Deficiência, Total Orçamento \$8,040	\$8,040
	Atividade 9801203: Promoção Direitos das Pessoas com Deficiência	0210304: Direção Nacional da Proteção das Pessoas com Deficiência, Total Orçamento \$50,000	\$50,000
	Atividade 9801204: Conselho Nacional para pessoas com deficiência	0210304: Direção Nacional da Proteção das Pessoas com Deficiência, Total Orçamento \$75,003	\$75,003
	Atividade 9801303: Capacitar e disseminar para os técnicos infraestruturas do Ministério das Obras Públicas sobre acesso para as deficiências	0240303: Direção Nacional de Recursos Humanos, Total Orçamento \$15,000	\$15,000
	Atividade 9802402: Materiais de apoio e equipamentos para pessoas incapacitadas	0730101: Centro Nacional de Reabilitação, Total Orçamento \$212,000	\$212,000
	Atividade 9804202: Empoderamento e Reintegração Comunitária	0210304: Direção Nacional da Proteção das Pessoas com Deficiência, Total Orçamento \$19,000	\$19,000
12.1.3	Continuar a implementar a política de orçamentação sensível às questões do género na Reforma da Gestão das Finanças Públicas.		\$58,688
	Atividade 9801304: Implementação da Estratégia Nacional de Proteção Social	0210301: Direção Geral da Solidariedade Social e da Inclusão , Total Orçamento \$28,888	\$28,888
	Atividade 9802801: Implementação de ações ou reuniões para implementação de políticas de igualdade de género.	0150201: Direção Geral de Administração e Política da Justiça, Total Orçamento \$1,000	\$1,000
	Atividade 9803010: Elaborar SOP para garantir os projetos de infraestrutura rurais que têm apoio financiamento do Governo para atribuir o trabalho a cerca de 30% para as mulheres nas áreas rurais.	0240303: Direção Nacional de Recursos Humanos, Total Orçamento \$10,000	\$10,000
	Atividade 9803011: Asegurar 85% nas aldeias rurais para ter acesso do sistema de água potável, e apoiar a participação das mulheres no comité de gestão para água	0240303: Direção Nacional de Recursos Humanos, Total Orçamento \$5,000	\$5,000
	Atividade 9803017: Elaborar o instrumento para monitorizar e assegurar os dados coletados da implementação do género nas infraestruturas	0240303: Direção Nacional de Recursos Humanos, Total Orçamento \$5,000	\$5,000
	Atividade 9803018: Capacitar e disseminação sobre igualdade de género no Ministério das Obras Públicas	0240303: Direção Nacional de Recursos Humanos, Total Orçamento \$5,000	\$5,000
	Atividade 9804701: Desenvolver e monitorar o progresso em indicadores sensíveis ao género	0170202: Direção Nacional de Política, Planeamento e Cooperação em Saúde, Total Orçamento \$3,800	\$3,800
12.1.20	Estimular a criação de negócios autossustentáveis através de cooperativas de crédito para cidadãos portadores de deficiência.		\$9,810

Código	Áreas, Resultados Nacionais, Subáreas e Medidas do GOP, e Atividades	Entidade / Divisão	Custo Anual
	Atividade 9801201: Promover os direitos das pessoas portadora da deficiência intelectual	0210304: Direção Nacional da Proteção das Pessoas com Deficiência, Total Orçamento \$9,810	\$9,810
12.1.10	Continuar a implementar os programas de prevenção, proteção e assistência às crianças vítimas de violência, abandono, incesto e abuso sexual, nomeadamente através de uma linha de atendimento segura para denúncia destes casos.		\$1,444,345
	Atividade 9802501: Parcerias com Instituição Solidariedade Social (ISS) para proteção, reintegração de comunidade e inclusão social	0210303: Direção Nacional da Inclusão Reinserção Cumunitaria, Total Orçamento \$1,444,345	\$1,444,345
12.1.5	Estimular a criação de negócios autossustentáveis para mulheres chefes de família e para mulheres vítimas de violência doméstica e violência baseada no género, com o objetivo de assegurar a sua independência económica.		\$6,160
	Atividade 9802914: Empoderamento economia da Vítima de VB / VD	0210303: Direção Nacional da Inclusão Reinserção Cumunitaria, Total Orçamento \$6,160	\$6,160
12.1.22	Implementar programas de reabilitação para reclusos e ex-reclusos, com vista à sua integração na sociedade.		\$42,100
	Atividade 3921101: Promoção da reinserção social	0150206: Direção Nacional dos Serviços Prisionais e da Reinserção Social, Total Orçamento \$41,000	\$41,000
	Atividade 9802603: Re-integração de pessoas afetadas de drogas e conflitos passados para a comunidade	0210303: Direção Nacional da Inclusão Reinserção Cumunitaria, Total Orçamento \$1,100	\$1,100
12.1.2	Renovar e aprovar a 2.ª fase do Plano de Ação Nacional sobre Mulheres, Paz e Segurança (PAN-1325).		\$26,110
	Atividade 9802804: Promover a iniciativa das mulheres para a paz e a coesão social	0210303: Direção Nacional da Inclusão Reinserção Cumunitaria, Total Orçamento \$26,110	\$26,110
12.1.23	Investir em programas de assistência alimentar para apoio a vítimas de desastres naturais e indivíduos e famílias vulneráveis.		\$887,284
	Atividade 9804101: Ajuda humanitária (imediata e atempada)	0210302: Direção Nacional de Assistência Social, Total Orçamento \$887,284	\$887,284
13	Cultura e Património RESULTADO NACIONAL 16: MAIOR CONSUMO DE ARTE E CULTURA NO PAÍS E CONSERVAÇÃO DO PATRIMÓNIO CULTURAL; Total Orçamento \$8,304,632	1) 020: Ministério do Ensino Superior, Ciência e Cultura, Total Orçamento \$341,632 2) 022: Ministério para os Assuntos dos Combatentes da Libertação Nacional, Total Orçamento \$7,113,000 3) 080: Fundo Infraestrutura, Total Orçamento \$850,000	\$8,304,632
13.1	Cultura e Património		\$8,304,632
13.1.2	Preservar, conservar e promover o património cultural material e imaterial de Timor-Leste através da reabilitação e preservação de 22 "Uma Lulik" em cada ano.		\$268,904
	Atividade 0241102: Preservação, Conservação e Promoção do Património Cultural material e imaterial de Timor-Leste	0200503: Direção Nacional do Património Cultural, Total Orçamento \$268,904	\$268,904
13.1.1	Continuar a apoiar as atividades de grupos culturais e as artes e indústrias criativas.		\$72,728
	Atividade 0241003: Promover o apoio a Atividades dos Grupos Culturais	0200504: Direção nacional da promoção das Artes e Culturas, Total Orçamento \$72,728	\$72,728
13.1.6	Iniciar a construção do "Jardim da Chama Eterna", memorial de elevada simbologia, que se destina a concentrar o reconhecimento a todos os que pereceram na luta de Libertação Nacional.		\$7,963,000
	Atividade 0241801: Supervisão Para Construção do Jardim Chama Eterna	0800101: Fundo de Infraestrutura (FI), Total Orçamento \$200,000	\$200,000
	Atividade 0241806: Konstrusaun Jardim da Chama Eterna	0800101: Fundo de Infraestrutura (FI), Total Orçamento \$650,000	\$650,000

Código	Áreas, Resultados Nacionais, Subáreas e Medidas do GOP, e Atividades	Entidade / Divisão	Custo Anual
	Atividade 9804902: Construção de monumentos e cemitérios especiais para Veteranos, Combatentes e Mártires da Libertação Nacional	0220206: Direção Nacional de Logística, Gestão de Património e Programas, Total Orçamento \$7,113,000	\$7,113,000
14	Reforma do Estado 1) RESULTADO NACIONAL 4: TIMOR-LESTE É UM PAÍS QUE APLICA O ESTADO DE DIREITO E É GARANTIDO IGUAL ACESSO À JUSTIÇA A TODOS OS CIDADÃOS; Total Orçamento \$560,084 2) RESULTADO NACIONAL 21: GOVERNO LOCAL SENSÍVEL, RESPONSÁVEL, EFICAZ E EFICIENTE; Total Orçamento \$3,462,455 3) RESULTADO NACIONAL 23: SUSTENTABILIDADE E GESTÃO FINANCEIRA E ORÇAMENTAL SÓLIDA; Total Orçamento \$17,673,920 4) RESULTADO NACIONAL 24: UMA ADMINISTRAÇÃO PÚBLICA EFICIENTE E EFICAZ EM QUE OS CIDADÃOS CONFIAM; Total Orçamento \$909,064	1) 012: Ministério das Finanças, Total Orçamento \$10,633,342 2) 013: Dotação Geral do Estado, Total Orçamento \$3,700,000 3) 015: Ministério da Justiça, Total Orçamento \$1,005,191 4) 016: Ministério da Administração Estatal, Total Orçamento \$3,442,455 5) 017: Ministério da Saúde, Total Orçamento \$98,902 6) 042: Agência Nacional de Planeamento Monitorização e Avaliação, Total Orçamento \$595,633 7) 080: Fundo Infraestrutura, Total Orçamento \$3,130,000	\$22,605,523
14.1	Reforma da Administração Pública		\$909,064
14.1.1.c	Adotar de forma generalizada tecnologias de informação na função pública e prosseguir com iniciativas de Governo Eletrónico.		\$77,308
	Atividade 5102201: Atualização módulos PMEIS incluindo Plano e Custeio de Médio Prazo, GeoSpatial, Transparência de Resultados	0420101: Gabinete do Diretor Executivo, Total Orçamento \$72,742	\$72,742
	Atividade 5102202: Transição de recursos e gestão de PMEIS para TIC, I.P.	0420101: Gabinete do Diretor Executivo, Total Orçamento \$4,566	\$4,566
14.1.2.c	Recolha, monitorização e análise de indicadores de prestação de serviços, em relação a metas, ao nível de uma instalação ou ponto de prestação de serviços por oito ministérios.		\$166,294
	Atividade 5103901: Formação sobre o Plano de Monitorização e Avaliação	0420101: Gabinete do Diretor Executivo, Total Orçamento \$35,560	\$35,560
	Atividade 5103903: Realização de pesquisas, avaliações, análises de eficiência e monitorização regular	0420101: Gabinete do Diretor Executivo, Total Orçamento \$72,399	\$72,399
	Atividade 5103905: Socialização e formação sobre o Quadro Nacional de Monitorização e Avaliação	0420101: Gabinete do Diretor Executivo, Total Orçamento \$58,335	\$58,335
14.1.2.a	Preparação de relatórios anuais de desempenho disponíveis ao público por todos os ministérios.		\$78,453
	Atividade 5103902: Desenvolvimento dos relatórios do desempenho mensais, trimestrais e anuais	0420101: Gabinete do Diretor Executivo, Total Orçamento \$31,536	\$31,536
	Atividade 5103904: Monitorização e avaliação da implementação do programa de reformas	0420101: Gabinete do Diretor Executivo, Total Orçamento \$46,917	\$46,917
14.1.5.b	Estabelecer mecanismos alternativos de resolução de litígios e arbitragem e secções comerciais nos tribunais.		\$445,107
	Atividade 3921506: Promoção a resolução e garantir a imparcialidade da resolução dos casos em disputa no âmbito do processo de reconhecimento e atribuição dos direitos de propriedades	0150801: Comissão de Terras e Propriedades, Total Orçamento \$445,107	\$445,107
14.1.3.b	Aumento do uso de informatização para gerir os processos dos recursos humanos, incluindo o recrutamento, e redução do tempo e aumento da eficácia do recrutamento.		\$131,902

Código	Áreas, Resultados Nacionais, Subáreas e Medidas do GOP, e Atividades	Entidade / Divisão	Custo Anual
	Atividade 0230208: Fortalecer os serviços da instituição para melhorar a prestação de serviços, aumentar a capacidade de recursos humanos e modernizar o sistema de infraestrutura de informação e tecnologia.	0121401: Comissão Nacional de Aprovisionamento, Total Orçamento \$33,000	\$33,000
	Atividade 8052101: Gestão da força de trabalho em saúde	0170304: Direção Nacional de Recursos Humanos, Total Orçamento \$98,902	\$98,902
14.1.2	Reforçar o desempenho através de melhores incentivos e maior conformidade e responsabilidade em relação aos resultados:		\$10,000
	Atividade 5104704: Relatório Annual e trimestral do Fundo SGP-FI	0800101: Fundo de Infraestrutura (FI), Total Orçamento \$10,000	\$10,000
14.2	Reforma Fiscal e da Gestão das Finanças Públicas		\$17,673,920
14.2.1	Implementar e regulamentar a nova Lei de Enquadramento do Orçamento Geral do Estado e da Gestão Financeira Pública.		\$638,995
	Atividade 0230108: Monitorar e fiscalizar a implementação do Programa de Reforma da Gestão da Finanças Públicas	0120901: Gabinete da Política de Reforma e Capacitação em Gestão das Finanças Públicas, Total Orçamento \$10,000	\$10,000
	Atividade 0230404: Elaboração de Planeamento Anual do Governo	1) 0120403: Direção Nacional de Políticas Económicas, Total Orçamento \$72,340 2) 0120404: Direção Nacional do Planeamento, Total Orçamento \$5,000	\$77,340
	Atividade 0230405: Elaboração e elaboração do orçamento geral do Estado	0120402: Direção Nacional do Orçamento, Total Orçamento \$100,000	\$100,000
	Atividade 0231502: Monitorar e publicar relatórios de dívidas públicas	0121304: Direção Nacional de Política e Mobilização de Empréstimos, Total Orçamento \$1,500	\$1,500
	Atividade 0231503: Monitorar e avaliar projetos financiados por parceiro de desenvolvimento em Timor-Leste	0121302: Direção Nacional de Gestão da Eficácia e Mobilização da Ajuda Externa, Total Orçamento \$193,675	\$193,675
	Atividade 5102501: Socialização e capacitação sobre o Planeamento de Médio Prazo	0420101: Gabinete do Diretor Executivo, Total Orçamento \$60,748	\$60,748
	Atividade 5102502: Coordenação e apoio do desenvolvimento dos planos setoriais de médio prazo	0420101: Gabinete do Diretor Executivo, Total Orçamento \$42,742	\$42,742
	Atividade 5102503: Desenvolvimento e preparação da Lei das Grandes Opções	0420101: Gabinete do Diretor Executivo, Total Orçamento \$21,398	\$21,398
	Atividade 5102504: Apoio ao Primeiro-Ministro na preparação das Opções Principais de Planeamento para a Lei da Grande Opção	0420101: Gabinete do Diretor Executivo, Total Orçamento \$8,409	\$8,409
	Atividade 5102505: Preparação do livro de planeamento da Grande Opção (Plano Plurianual) para a Lei de Grande Opção do Plano	0420101: Gabinete do Diretor Executivo, Total Orçamento \$14,287	\$14,287
	Atividade 5102506: Recolher e proceder à avaliação da prontidão do plano a médio prazo de cada instituição	0420101: Gabinete do Diretor Executivo, Total Orçamento \$108,896	\$108,896
14.2.4	Realizar um estudo de diagnóstico para o Quadro de Despesas de Médio Prazo (MTEF) para assegurar que os orçamentos refletem as prioridades sociais e económicas do Governo e dão substância aos compromissos de reconstrução e desenvolvimento do Governo.		\$726,304
	Atividade 0231302: Estudo e DED Konstrusaun Foun Posto Vijilansia 9 (pakoet ida) : Carabela/Vemasse, Laga, Com. Beasu. Atabae, Porto Suai, Balibo, Betano, Atauro (\$250.000 x 9)	0800101: Fundo de Infraestrutura (FI), Total Orçamento \$50,000	\$50,000
	Atividade 0231303: Projeto Major Manutensaun Torre MF Aitarak Laran	0800101: Fundo de Infraestrutura (FI), Total Orçamento \$500,000	\$500,000

Código	Áreas, Resultados Nacionais, Subáreas e Medidas do GOP, e Atividades	Entidade / Divisão	Custo Anual
	Atividade 0231304: Construção da Protecção de drenagem no Posto Integrado Fronteiriço, Município de Covalima	0800101: Fundo de Infraestrutura (FI), Total Orçamento \$50,000	\$50,000
	Atividade 0231305: Study and DED Tower Twin Custom Office and Tax Office Dili, Timor-Leste	0800101: Fundo de Infraestrutura (FI), Total Orçamento \$50,000	\$50,000
	Atividade 0231320: Projetu Protesaun Drainage Postu Integradu Batugade, Timor-Leste	0800101: Fundo de Infraestrutura (FI), Total Orçamento \$50,000	\$50,000
	Atividade 0231504: Identificar e mobilizar fundos de ajuda externa para Timor Leste com base no programa e prioridade do governo	0121301: Gabinete de Direção-Geral do Gestão e Mobilização de Recursos Externos, Total Orçamento \$22,104	\$22,104
	Atividade 0231807: Realizar estudo e analisar a política fiscal	0120403: Direção Nacional de Políticas Económicas, Total Orçamento \$4,200	\$4,200
14.2.3	Continuar a melhorar a implementação da orçamentação por programas em todas as instituições públicas.		\$2,407,342
	Atividade 0230106: Desenvolve política e realiza capacitação de recursos humanos na área de gestão de finanças públicas	0120901: Gabinete da Política de Reforma e Capacitação em Gestão das Finanças Públicas, Total Orçamento \$221,994	\$221,994
	Atividade 0230107: Estabelecer centro de treinamento para gestão de finanças públicas como Instituição de Formação para Gestão de Finanças Públicas	0120901: Gabinete da Política de Reforma e Capacitação em Gestão das Finanças Públicas, Total Orçamento \$50,000	\$50,000
	Atividade 0230213: Realizar estudo para implementação gradual da base de caixa ao sistema base de acréscimo.	1) 0120501: Direção-Geral do Tesouro, Total Orçamento \$194,844 2) 0120503: Direção Nacional de Pagamentos e Administração de Dotações para Todo o Governo, Total Orçamento \$19,000	\$213,844
	Atividade 0230406: Garantir a implementação do orçamento do programa para entidades do setor público administrativo	1) 0120307: Direção Nacional da Logística e Manutenção e Gestão dos Projetos Especiais, Total Orçamento \$1,625,000 2) 0120402: Direção Nacional do Orçamento, Total Orçamento \$140,977 3) 0120404: Direção Nacional do Planeamento, Total Orçamento \$120,477	\$1,886,454
	Atividade 0230407: Realizar workshop ou treinamento de planeamento e orçamento para todos os funcionários do DGPO	0120401: Direção-Geral de Planeamento e Orçamento, Total Orçamento \$20,402	\$20,402
	Atividade 5102301: Apoio a identificação e implementação de reformas de GFP e grupos de trabalho	0420101: Gabinete do Diretor Executivo, Total Orçamento \$8,648	\$8,648
	Atividade 5102302: Representação da ANAPMA e do Governo nas reuniões	0420101: Gabinete do Diretor Executivo, Total Orçamento \$6,000	\$6,000
14.2.8	Implementar a interligação do sistema informático utilizado pelas instituições relevantes no setor público com o sistema informático financeiro.		\$3,404,408
	Atividade 0231309: FreeBalance	0800101: Fundo de Infraestrutura (FI), Total Orçamento \$2,400,000	\$2,400,000
	Atividade 0231501: Melhoramento Sistema Informatica Do Gestao Para Empréstimo	0121304: Direção Nacional de Política e Mobilização de Empréstimos, Total Orçamento \$272,858	\$272,858
	Atividade 0231605: Atualizar o sistema SIGTAS	1) 0120601: Autoridade Tributária, Total Orçamento \$727,600 2) 0121101: Gabinete de Sistema Integrado de Informação de Gestão Financeira, Total Orçamento \$1,500	\$729,100
	Atividade 5102203: Interface / interligação entre PMEIS e GRP-FMIS	0420101: Gabinete do Diretor Executivo, Total Orçamento \$2,450	\$2,450

Código	Áreas, Resultados Nacionais, Subáreas e Medidas do GOP, e Atividades	Entidade / Divisão	Custo Anual
14.2.6	Estabelecer uma instituição dedicada para coordenar com as instituições públicas relevantes e fazer a gestão de todo o património, móvel e imóvel, bem como uma base de dados central de todo o património do Estado, que permita apurar o valor e a depreciação do património e melhorar a sua gestão.		\$3,963,428
	Atividade 0230701: Gerir e manter veículos do estado de forma eficaz e eficiente	0130107: Provisão para Oficina de Manutenção de Veículos do Governo, Total Orçamento \$1,700,000	\$1,700,000
	Atividade 0230702: Provisão para Veículo do Estado	0130117: Dotação Geral do Estado, Total Orçamento \$2,000,000	\$2,000,000
	Atividade 0231903: Estabelecer base dados central para patrimonio do estado	0121202: Direção Nacional de Inventário e Gestão de Bens Móveis, Total Orçamento \$79,580	\$79,580
	Atividade 0231904: Realizar inspeção, registro e armazenamento de gerenciamento de veículos	0121202: Direção Nacional de Inventário e Gestão de Bens Móveis, Total Orçamento \$20,000	\$20,000
	Atividade 0231905: Monitora a implementação da gestão da frota	0121203: Direção Nacional de Monitorização da Descentralização e Inspeção, Total Orçamento \$83,508	\$83,508
	Atividade 0231906: Gestão de a alineação bens e moveis do estado	1) 0121203: Direção Nacional de Monitorização da Descentralização e Inspeção, Total Orçamento \$10,000 2) 0121204: Direção Nacional de Alienação de Bens Móveis, Total Orçamento \$70,340	\$80,340
14.2.7	Prosseguir com a Reforma Tributária, através da aprovação de uma nova Lei Tributária e de um Código do Procedimento Tributário e da introdução do Imposto de Valor Acrescentado.		\$6,036,885
	Atividade 0231601: Administração e taxas e cobranças de impostos no âmbito de impostos e alfândega	1) 0120307: Direção Nacional da Logística e Manutenção e Gestão dos Projetos Especiais, Total Orçamento \$2,856,896 2) 0120601: Autoridade Tributária, Total Orçamento \$785,281 3) 0120701: Autoridade Aduaneira, Total Orçamento \$960,377	\$4,602,554
	Atividade 0231602: Controle do território aduaneiro e jurisdição fiscal	0120701: Autoridade Aduaneira, Total Orçamento \$981,039	\$981,039
	Atividade 0231603: Identificar taxas potenciais e diversificações fiscais	0120701: Autoridade Aduaneira, Total Orçamento \$371,557	\$371,557
	Atividade 0231604: Revisão da legislação tributária, do direito tributário de valor agregado e do código proposto do procedimento tributário	0120601: Autoridade Tributária, Total Orçamento \$81,735	\$81,735
14.2.9	Criação do Instituto Nacional de Estatística.		\$363,058
	Atividade 0231801: Transformação Direção Geral de Estatística para o Instituto Nacional de Estatística	0120801: Direção-Geral de Estatística, Total Orçamento \$82,759	\$82,759
	Atividade 0231805: Desenvolvimento da capacidade dos oficiais de estatística	1) 0120803: Direção Nacional Metodologia e Recolha de Dados, Total Orçamento \$65,190 2) 0120806: Direção Nacional Estatística Cartografia das Estatísticas (DNCS), Total Orçamento \$143,109	\$208,299
	Atividade 0231806: Realizar estudos e analisar os orçamentos	0120402: Direção Nacional do Orçamento, Total Orçamento \$72,000	\$72,000
14.2.2	Implementar e regulamentar o novo Regime Jurídico do Aprovisionamento, dos Contratos Públicos e das Respetivas Infrações, que cria um regime jurídico mais claro, simples, objetivo, rigoroso e transparente, para promover o desenvolvimento económico e social do país.		\$109,500
	Atividade 0230207: Realizar serviço de compras públicas com valor contratual superior a US\$ 1 milhão, projetos de fundos de Infraestrutura e Empréstimo	0121401: Comissão Nacional de Aprovisionamento, Total Orçamento \$92,488	\$92,488

Código	Áreas, Resultados Nacionais, Subáreas e Medidas do GOP, e Atividades	Entidade / Divisão	Custo Anual
	Atividade 0230209: Realiza workshop ou treinamento de contratos públicos complexos para oficiais da C.NA	0121401: Comissão Nacional de Aprovisionamento, Total Orçamento \$17,012	\$17,012
14.2.5	Prosseguir com a revisão da Lei da Dívida Pública e a regulamentação de obrigações do Tesouro.		\$24,000
	Atividade 0230211: Emissão de Títulos do Tesouro	0120502: Direção Nacional de Contabilidade e Normalização Contabilística, Total Orçamento \$24,000	\$24,000
14.4	Descentralização Administrativa		\$3,462,455
14.4.4	Continuar a implementação de delegação de competências da Administração Central do Estado para as Autoridades e Administrações Municipais.		\$221,200
	Atividade 0250201: Supervisionar as atividades de Descentralização Administrativa e Poder Local	0160301: Direção Geral da Descentralização Administrativa, Total Orçamento \$129,000	\$129,000
	Atividade 0250206: Coordenar e apoiar os municípios e postos administrativos com os processos políticos de descentralização	0160302: Direção Nacional da Administração Local, Total Orçamento \$72,200	\$72,200
	Atividade 5100531: Prototipe Construction for Buildings Administrations of Municipality of Ermera	0800101: Fundo de Infraestrutura (FI), Total Orçamento \$20,000	\$20,000
14.4.2	Concretizar a descentralização administrativa territorial, através da criação e instalação de autarquias locais municipais dotadas de órgãos representativos.		\$179,300
	Atividade 0250203: Instalação dos órgãos da descentralização administrativa e do poder local	0160303: Secretariado de Apoio à Instalação dos Municípios, Total Orçamento \$179,300	\$179,300
14.4.5	Finalizar o quadro jurídico necessário à implementação e funcionamento do Poder Local.		\$2,650,135
	Atividade 0250202: Apoiar e prestar assistência técnica as autoridades e administrações municipais nas gestões das finanças e do património municipal	0160403: Direção Nacional de Finanças Municipais, Total Orçamento \$493,367	\$493,367
	Atividade 5100108: Planeamento, desenvolvimento estratégico e orientação política	1) 0160101: Gabinete do Ministro, Total Orçamento \$1,439,440 2) 0160102: Gabinete do Vice Ministro, Total Orçamento \$717,328	\$2,156,768
14.4.3	Continuar o processo de transferência de recursos materiais e humanos para as Autoridades e Administrações Municipais.		\$411,820
	Atividade 0250204: Modernizar administração local e capacitar os seus recursos humanos	0160304: Direção Nacional da Modernização e Formação da Administração Local, Total Orçamento \$411,820	\$411,820
14.3	Reforma Judicial		\$560,084
14.3.1	Implementar a Lei da Organização Judiciária com a instalação do Supremo Tribunal de Justiça, do Tribunal Superior Administrativo, Fiscal e de Contas e de tribunais militares, e a criação de juízos especializados nos Tribunais Municipais.		\$260,780
	Atividade 0290301: Concepção de consolidação e modernização da legislação	0150203: Assessoria Jurídica e Legislação, Total Orçamento \$260,780	\$260,780
14.3.4	Implementar o Código do Registo Predial e iniciar a emissão de certidões prediais.		\$218,706
	Atividade 3921401: Registo e cadastro de terras e propriedades	1) 0150103: Gabinete do Secretário de Estado das Terras e Propriedades, Total Orçamento \$194,806 2) 0150503: Direção Nacional dos Serviços Cadastrais, Total Orçamento \$23,900	\$218,706
14.3.2	Estudar a revisão do mapa judiciário.		\$75,598
	Atividade 0290201: Pesquisar, analisar e concepção o quadro legal	0150203: Assessoria Jurídica e Legislação, Total Orçamento \$74,748	\$74,748

Código	Áreas, Resultados Nacionais, Subáreas e Medidas do GOP, e Atividades	Entidade / Divisão	Custo Anual
	Atividade 9802907: Promover reformas ao enquadramento legal nacional para melhorar e proteger as mulheres e crianças, incluindo alterações ao Código Penal e LCVD	0150203: Assessoria Jurídica e Legislação, Total Orçamento \$850	\$850
14.3.3	Aprovar a lei que cria a Ordem dos Advogados e alterar o Regime Jurídico da Advocacia Privada e da Formação dos Advogados.		\$5,000
	Atividade 9802908: Formação profissional para os autores de justiça (Juizes e Magistrados) sobre violência baseada no género, enquadramento legal, Procedimentos Operacionais Padronizados, Processos Referência e Proteção contra as vítimas VBJ.	0150301: Centro de Formação Jurídica e Judiciária, Total Orçamento \$5,000	\$5,000
15	Defesa e Segurança Nacional 1) RESULTADO NACIONAL 3: COMUNIDADES AMIGÁVEIS, CONFIANTES E SEGURAS; Total Orçamento \$4,706,542 2) RESULTADO NACIONAL 26: O NOSSO SETOR DE DEFESA E SEGURANÇA DEFENDERÁ A NAÇÃO, APOIANDO A SOCIEDADE CIVIL E CONTRIBUINDO PARA COMBATER AMEAÇAS REGIONAIS E GLOBAIS; Total Orçamento \$18,413,830	1) 028: Ministério da Defesa, Total Orçamento \$3,684,185 2) 029: FALINTIL - Forças de Defesa de Timor-Leste (F-FDTL), Total Orçamento \$14,110,945 3) 080: Fundo Infraestrutura, Total Orçamento \$5,325,242	\$23,120,372
15.1	Defesa Nacional		\$18,413,830
15.1.3	Promover a construção, a aquisição, a reparação e a manutenção de infraestruturas, equipamentos, armamento, veículos e barcos militares.		\$14,579,645
	Atividade 3880601: Garantir Missão Operacional das F-FDTL	0290101: Quartel Geral da F-FDTL, Total Orçamento \$13,960,945	\$13,960,945
	Atividade 3881001: Estudo e DED New construction of Navy Port in Hera	0800101: Fundo de Infraestrutura (FI), Total Orçamento \$25,000	\$25,000
	Atividade 3881103: Supervisão Construção Edifício e Casernas Para Unidade das Falintil Lahane	0800101: Fundo de Infraestrutura (FI), Total Orçamento \$25,000	\$25,000
	Atividade 3881104: Supervisão Construção Casernas Para F-FDTL em Metinaro	0800101: Fundo de Infraestrutura (FI), Total Orçamento \$68,700	\$68,700
	Atividade 3881127: Construção Edifício e Casernas Para Unidade das F-FDTL Lahane	0800101: Fundo de Infraestrutura (FI), Total Orçamento \$50,000	\$50,000
	Atividade 3881128: Construção Casernas Para F-FDTL em Metinaro	0800101: Fundo de Infraestrutura (FI), Total Orçamento \$400,000	\$400,000
	Atividade 3881132: DED Bairro Militar Baucau	0800101: Fundo de Infraestrutura (FI), Total Orçamento \$25,000	\$25,000
	Atividade 3881133: DED Pontu Apoio Lore	0800101: Fundo de Infraestrutura (FI), Total Orçamento \$25,000	\$25,000
15.1.4	Realizar o estudo de viabilidade e desenho do Colégio Militar, do paiol e arsenal para a Componente Terrestre (CT), dos Pontos de Apoio Naval da Costa Sul, do Sistema de Faróis Nacionais e de bairros militares.		\$1,506,000
	Atividade 3880610: Construção Novas infra-estruturas Defesa e Militar.	0280404: Direção Nacional de Aprovisionamento, Total Orçamento \$1,506,000	\$1,506,000
15.1.5	Continuar a cooperação Civil-Militar na área do apoio humanitário e participar nas missões de Paz.		\$2,178,185
	Atividade 3880607: Cooperação Defesa e Militar	1) 0280501: Direção Geral de Política da Defesa e de Cooperação Internacional, Total Orçamento \$62,584 2) 0280503: Direção Nacional Política Internacional, Total Orçamento \$2,115,601	\$2,178,185
15.1.2	Realizar o processo de recrutamento militar e de funcionários do Ministério da Defesa.		\$150,000

Código	Áreas, Resultados Nacionais, Subáreas e Medidas do GOP, e Atividades	Entidade / Divisão	Custo Anual
	Atividade 3880901: Gestao de Recursos Humanos afetos a prestacao de servicos	0290201: FALINTIL - Força de Defesa Timor-Leste, Total Orçamento \$150,000	\$150,000
15.2	Segurança Nacional		\$4,706,542
15.2.7	Aquisição e construção de casas para o serviço de migração.		\$4,706,542
	Atividade 3661307: Novo construção UPF Sacato, Oecusse	0800101: Fundo de Infraestrutura (FI), Total Orçamento \$25,705	\$25,705
	Atividade 3661308: Novo construção UPF Oesilo, Oecusse	0800101: Fundo de Infraestrutura (FI), Total Orçamento \$28,022	\$28,022
	Atividade 3661309: Novo construção UPF Citrana, Oecusse	0800101: Fundo de Infraestrutura (FI), Total Orçamento \$27,790	\$27,790
	Atividade 3661310: Novo construção UPF Mota Ain, Bobonaro	0800101: Fundo de Infraestrutura (FI), Total Orçamento \$25,221	\$25,221
	Atividade 3661311: Novo construção UPF Mota Masin, Covalima	0800101: Fundo de Infraestrutura (FI), Total Orçamento \$27,433	\$27,433
	Atividade 3661353: Construção da Quarter General de Edificio da PNTL em Caicoli incluído incluindo muralhas, ajardinamento, distribuição de água e eletricidade.	0800101: Fundo de Infraestrutura (FI), Total Orçamento \$3,700,879	\$3,700,879
	Atividade 3661369: Supervisao Construção da Quarter General de Edificio da PNTL em Caicoli	0800101: Fundo de Infraestrutura (FI), Total Orçamento \$350,673	\$350,673
	Atividade 3661380: Construção de Barracas de Polícia de UPF de Tunubibi, Bobonaro	0800101: Fundo de Infraestrutura (FI), Total Orçamento \$269,819	\$269,819
	Atividade 3661386: Construcao da squadra PNTL posto administrative dom aleixo	0800101: Fundo de Infraestrutura (FI), Total Orçamento \$251,000	\$251,000
16	Relações Internacionais e Política Externa 1) RESULTADO NACIONAL 27: RELAÇÕES BILATERAIS E MULTILATERAIS FORTES QUE PROMOVEM TIMOR-LESTE E CONTRIBUEM PARA UMA ÁSIA E UM MUNDO MELHOR; Total Orçamento \$8,850,204 2) RESULTADO NACIONAL 28: OS INTERESSES DO POVO TIMORENSE SÃO PROTEGIDOS E PROMOVIDOS, NACIONAL E INTERNACIONALMENTE. Total Orçamento \$50,000	1) 013: Dotação Geral do Estado, Total Orçamento \$1,250,000 2) 014: Ministério dos Negocios Estrangeiros e Cooperação, Total Orçamento \$7,650,204	\$8,900,204
16.1	Relações Internacionais e Política Externa		\$8,900,204
16.1.1	Melhorar a representação de Timor-Leste a nível bilateral, regional e multilateral.		\$8,600,204
	Atividade 4000101: Representação de Timor Leste a nível Bilateral Regional e Multilateral	1) 0141001: Missão Permanente em Nova Iorque, Total Orçamento \$872,895 2) 0141101: Embaixada - Lisboa, Total Orçamento \$270,000 3) 0141201: Embaixada - Jacarta, Total Orçamento \$179,750 4) 0141301: Consulado - Geral de Dempasar, Total Orçamento \$249,500 5) 0141401: Consulado - Kupang, Total Orçamento \$80,000 6) 0141501: Embaixada - Washington, Total Orçamento \$461,900 7) 0141601: Embaixada - Canberra, Total Orçamento \$226,000 8) 0141701: Consulado Geral em Sidney, Total Orçamento \$126,506	\$7,170,090

Código	Áreas, Resultados Nacionais, Subáreas e Medidas do GOP, e Atividades	Entidade / Divisão	Custo Anual
		9) 0141801: Consulado - Darwin, Total Orçamento \$138,000 10) 0141901: Embaixada - Kuala Lumpur, Total Orçamento \$199,500 11) 0142001: Embaixada - Bruxelas, Total Orçamento \$445,896 12) 0142101: Embaixada - Banguécoque, Total Orçamento \$164,500 13) 0142201: Embaixada - Tóquio, Total Orçamento \$272,000 14) 0142301: Embaixada - Pequim, Total Orçamento \$239,709 15) 0142401: Embaixada - Maputo, Total Orçamento \$169,499 16) 0142501: Embaixada - Havana, Total Orçamento \$155,088 17) 0142601: Embaixada - Manila, Total Orçamento \$120,050 18) 0142701: Missão Permanente em Genebra, Total Orçamento \$246,579 19) 0142801: Embaixada - Vaticano, Total Orçamento \$176,800 20) 0142901: Embaixada - Brasília, Total Orçamento \$123,000 21) 0143001: Embaixada- Seoul, Total Orçamento \$228,850 22) 0143101: Missão Permanente para CPLP e Unesco, Total Orçamento \$256,100 23) 0143201: Embaixada - Singapore, Total Orçamento \$359,000 24) 0143301: Embaixada - Vietnam, Total Orçamento \$147,306 25) 0143401: Agência Consular Atambua, Total Orçamento \$74,500 26) 0143501: Embaixada London, Total Orçamento \$415,620 27) 0143601: Embaixada Nova Zelandia, Total Orçamento \$184,400 28) 0143701: Embaixada Laos, Total Orçamento \$171,275 29) 0143801: Embaixada Myanmar, Total Orçamento \$133,200 30) 0143901: Embaixada Cambodia, Total Orçamento \$147,503 31) 0144001: Embaixada Brunei, Total Orçamento \$135,164	
	Atividade 4000403: Visitas de Estado, Visitas Oficiais e Visitas de Trabalho	0140901: Direção Geral dos Assuntos Consulares e Protocolo, Total Orçamento \$181,686	\$181,686
	Atividade 4001201: Participar ativamente nas atividades das Nações Unidas, regionais e internacionais	0140801: Direção Geral para os Assunto Multilaterais e Regionais, Total Orçamento \$165,174	\$165,174
	Atividade 4001205: Representar Timor-Leste e os Países menos desenvolvidos nos forums multilaterais e nas discussões sobre perdas e estragos relacionados à mudanças climáticas	0140301: Gabinete de Enviado Especial para Alteração Climática , Total Orçamento \$83,254	\$83,254
	Atividade 4001208: Contribuicao Cooperação e parcerias G7+	0130117: Dotação Geral do Estado, Total Orçamento \$1,000,000	\$1,000,000
16.1.7	Continuar a promover a delimitação definitiva das fronteiras terrestre e marítima.		\$50,000

Código	Áreas, Resultados Nacionais, Subáreas e Medidas do GOP, e Atividades	Entidade / Divisão	Custo Anual
	Atividade 4001303: Definição da fronteira terrestre e marítima e aquisição dos terrenos	0140701: DireçãoGeral para os Assunto Bilaterais , Total Orçamento \$50,000	\$50,000
16.1.3	Realizar a promoção externa do investimento em Timor-Leste.		\$250,000
	Atividade 9833610: Promoção dos Investimento Externo	0130117: Dotação Geral do Estado, Total Orçamento \$250,000	\$250,000
Total Orçamento			\$601,434,534

7. Informação sobre Marcadores

A proposta de orçamento para 2023 inclui os seguintes marcadores para responsabilizar o Governo em várias questões transversais, como igualdade de género e inclusão social, nutrição, clima, e cadeia de valor.

I. Distribuição do OGE por Marcador de Género

Para monitorizar a proporção do Orçamento Geral do Estado atribuída à promoção da igualdade de género e os compromissos assumidos para eliminar as desigualdades existentes, o Governo estabeleceu um Marcador de Género, com os níveis Principal (P), Significativo (S), e Não-Enfocado (NT) no sistema de planeamento e orçamentação. É uma ferramenta obrigatória que deve ser usada por todos os Ministérios e agências autónomas no seu Plano de Acção Anual e aplicado ao nível do subprograma. O Marcador de Género contém três (3) marcadores, nomeadamente:

Nú.	Marcadór	Definição
1	Principal (P)	O principal resultado esperado do subprograma é reduzir as desigualdades de género. O subprograma não teria sido realizado sem este objectivo de igualdade de género e inclusão social.
2	Significativo (S)	O aspecto da igualdade de género e da inclusão social é um resultado esperado importante e deliberado, mas não é a principal razão para a realização do subprograma. O subprograma, para além de outros resultados esperados, foi concebido para ter um impacto positivo na inclusividade e no avanço da igualdade de género e/ou no empoderamento das mulheres e raparigas (Abordagem Integrada do Género). Para que um subprograma seja considerado "Significativo" pelo Marcador de Género, deve haver pelo menos um dos critérios abaixo: <ul style="list-style-type: none"> • Existe pelo menos uma actividade centrada em questões de género no subprograma; • Pelo menos um dos resultados é indicado o resultado esperado para alcançar a igualdade entre homens e mulheres; • Os objectivos, linhas de base, metas e indicadores de desempenho são claramente definidos para abordar as desigualdades de género, e os dados são desagregados por sexo.
3	Não-Enfocado (NT)	O subprograma não pretende reduzir as desigualdades de género nem abordar as necessidades e preocupações dos grupos vulneráveis e marginalizados.

Como mostra o gráfico abaixo, a adopção de uma orçamentação que responda às questões de género vai para além da implementação de um programa específico de igualdade de género (Programa 980) e abrange todas as políticas públicas financiadas através do Orçamento Geral do Estado, adoptando a inclusão da marcação de género ao nível do subprograma. Um total de 205 milhões de dólares (9,5% do OGE) foi distribuído por subprogramas considerados como "Principais" na aplicação do Marcador de Género enquanto que 307 milhões de dólares (14% do OGE) foram atribuídos a subprogramas considerados como "Significativos" (estratégia de abordagem integrada do género) na aplicação do Marcador de Género.

No entanto, ainda há espaço para melhorar, uma vez que um grande volume de financiamento estatal não considera as perspectivas de género. É importante notar que a igualdade de género entra como objectivo principal ou significativo em muitas actividades em todos os programas governamentais. Isto é

especialmente relevante quando se trata das funções com uma forte componente social, como protecção social, educação, desporto, nutrição e saúde, bem como água e saneamento. O quadro abaixo demonstra a distribuição do Orçamento Geral do Estado de 2023 por Marcador de Género, juntamente com as suas entidades de implementação.

a) Marcador Principal (P)

A tabela abaixo fornece a lista de subprogramas em que a consecução da igualdade de género é o principal resultado esperado (outputs), juntamente com os seus orçamentos aprovados e as entidades de implementação.

Entidade	Código-Prog	Programa	Código-Subprog	Subprograma	Marcador de género	Orçamento (USD)
Parlamento Nacional	980	Igualdade de Género e Inclusão Social.	98027	Promoção da Igualdade de Género do Parlamento	Principal	69,980.00
Secretaria de Estado para a Igualdade e Inclusão	980	Igualdade de Género e Inclusão Social.	98005	Acabar com a violência contra as mulheres, raparigas e outros componentes mais vulneráveis	Principal	60,269.00
Secretaria de Estado para a Igualdade e Inclusão	980	Igualdade de Género e Inclusão Social.	98006	A integração dos Compromissos de Género e inclusão social em Programas, Leis e Orçamento da estado e comunidade em geral	Principal	567,454.00
Secretaria de Estado para a Igualdade e Inclusão	980	Igualdade de Género e Inclusão Social.	98009	Empoderamento Económico das Mulheres e outros componentes mais vulneráveis	Principal	376,913.00
Secretaria de Estado para a Igualdade e Inclusão	980	Igualdade de Género e Inclusão Social.	98031	Participação das Mulheres na Política e no Nível de Tomada de Decisão	Principal	57,790.00
Secretaria de Estado para a Igualdade e Inclusão	980	Igualdade de Género e Inclusão Social.	98032	Planeamento, Monitorização , e Avaliação (P,M & A)	Principal	165,730.00
Secretaria de Estado da Formação Profissional e Emprego	980	Igualdade de Género e Inclusão Social.	98029	Implementação do NAP-GBV	Principal	24,462.00
Dotação Geral do Estado	980	Igualdade de Género e Inclusão Social.	98021	Transferência Orçamento Segurança Social	Principal	67,860,306.00
Ministério da Justiça	980	Igualdade de Género e Inclusão Social.	98028	Implementação do NAP - Resolução 1325 (2000) da ONU sobre WPS	Principal	2,590.00
Ministério da Justiça	980	Igualdade de Género e Inclusão Social.	98029	Implementação do NAP-GBV	Principal	6,850.00
Ministério da Administração Estatal	980	Igualdade de Género e Inclusão Social.	98029	Implementação do NAP-GBV	Principal	38,960.00
Ministério da Saúde	805	Saúde	80527	Nutrição	Principal	8,396,560.00
Ministério da Saúde	805	Saúde	80530	Saúde Materna e Infantil	Principal	167,900.00
Ministério da Saúde	980	Igualdade de Género e Inclusão Social.	98047	Abordagem de Género	Principal	15,300.00

Entidade	Código-Prog	Programa	Código-Subprog	Subprograma	Marcador de género	Orçamento (USD)
Ministério da Educação, Juventude e Desporto	980	Igualdade de Género e Inclusão Social.	98014	Educação Inclusiva e Política de Género	Principal	793,829.00
Ministério da Educação, Juventude e Desporto	980	Igualdade de Género e Inclusão Social.	98015	Educação Básica Inclusiva e Política de Género	Principal	100,000.00
Ministério da Solidariedade Social e da Inclusão	980	Igualdade de Género e Inclusão Social.	98007	Proteção de crianças em risco e perigo	Principal	245,970.00
Ministério da Solidariedade Social e da Inclusão	980	Igualdade de Género e Inclusão Social.	98012	Proteção e promoção dos direitos das pessoas com deficiência	Principal	142,853.00
Ministério da Solidariedade Social e da Inclusão	980	Igualdade de Género e Inclusão Social.	98026	Reintegração Comunitária	Principal	104,030.00
Ministério da Solidariedade Social e da Inclusão	980	Igualdade de Género e Inclusão Social.	98028	Implementação do NAP - Resolução 1325 (2000) da ONU sobre WPS	Principal	170,264.00
Ministério da Solidariedade Social e da Inclusão	980	Igualdade de Género e Inclusão Social.	98029	Implementação do NAP-GBV	Principal	123,766.00
Ministério da Solidariedade Social e da Inclusão	980	Igualdade de Género e Inclusão Social.	98040	Bolsa da Mãe	Principal	19,260,891.00
Ministério da Solidariedade Social e da Inclusão	980	Igualdade de Género e Inclusão Social.	98042	Reabilitação e Reintegração de pessoas com problemas de saúde mental e Deficiência	Principal	36,010.00
Ministério para os Assuntos dos Combatentes da Libertação Nacional	980	Igualdade de Género e Inclusão Social.	98011	Protecção Social aos Combatentes	Principal	103,046,221.00
Ministério para os Assuntos dos Combatentes da Libertação Nacional	980	Igualdade de Género e Inclusão Social.	98050	Bolsa de estudos	Principal	1,735,500.00
Ministério do Plano e Ordenamento	980	Igualdade de Género e Inclusão Social.	98030	Declaração de Maubisse	Principal	123,412.00
Ministério das Obras Públicas	980	Igualdade de Género e Inclusão Social.	98030	Declaração de Maubisse	Principal	25,000.00
Ministério dos Transportes e Comunicações	980	Igualdade de Género e Inclusão Social.	98030	Declaração de Maubisse	Principal	40,280.00

Entidade	Código-Prog	Programa	Código-Subprog	Subprograma	Marcador de género	Orçamento (USD)
Ministério da Defesa	980	Igualdade de Género e Inclusão Social.	98028	Implementação do NAP - Resolução 1325 (2000) da ONU sobre WPS	Principal	118,319.00
FALINTIL - Forças de Defesa de Timor-Leste (F-FDTL)	980	Igualdade de Género e Inclusão Social.	98028	Implementação do NAP - Resolução 1325 (2000) da ONU sobre WPS	Principal	30,000.00
Polícia Nacional Timor-Leste	980	Igualdade de Género e Inclusão Social.	98029	Implementação do NAP-GBV	Principal	20,000.00
Autoridade de Proteção Civil	980	Igualdade de Género e Inclusão Social.	98028	Implementação do NAP - Resolução 1325 (2000) da ONU sobre WPS	Principal	16,625.00
Inspeção-Geral do Trabalho	983	Investimento e Diversificação Económica	98316	Prevenir trabalho infantil e trabalho forçado	Principal	18,956.00
Autoridade Municipal de Baucau	980	Igualdade de Género e Inclusão Social.	98047	Abordagem de Género	Principal	2,000.00
Autoridade Municipal de Bobonaro	980	Igualdade de Género e Inclusão Social.	98047	Abordagem de Género	Principal	2,000.00
Autoridade Municipal de Dili	980	Igualdade de Género e Inclusão Social.	98047	Abordagem de Género	Principal	2,600.00
Autoridade Municipal de Ermera	980	Igualdade de Género e Inclusão Social.	98047	Abordagem de Género	Principal	16,567.00
Administração Municipal de Ataúro	980	Igualdade de Género e Inclusão Social.	98047	Abordagem de Género	Principal	5,000.00
Administração Municipal de Covalima	980	Igualdade de Género e Inclusão Social.	98047	Abordagem de Género	Principal	20,296.00
Administração Municipal de Liquiçá	980	Igualdade de Género e Inclusão Social.	98047	Abordagem de Género	Principal	6,500.00
Administração Municipal de Manatuto	980	Igualdade de Género e Inclusão Social.	98047	Abordagem de Género	Principal	1,500.00
Administração Municipal de Manufahi	980	Igualdade de Género e Inclusão Social.	98047	Abordagem de Género	Principal	2,000.00
Administração Municipal de Viqueque	980	Igualdade de Género e Inclusão Social.	98047	Abordagem de Género	Principal	2,500.00
Agência de Desenvolvimento Nacional	980	Igualdade de Género e Inclusão Social.	98030	Declaração de Maubisse	Principal	15,000.00
Centro Nacional Chega! I.P	980	Igualdade de Género e Inclusão Social.	98010	Hakbi'it Sobreviventes	Principal	103,320.00
Centro Nacional Chega! I.P	980	Igualdade de Género e Inclusão Social.	98048	Reparação de sobreviventes	Principal	137,070.00
Centro Nacional de Reabilitação	980	Igualdade de Género e Inclusão Social.	98024	sensibilização e promoção da reabilitação para pessoas com deficiência	Principal	243,030.00

Entidade	Código-Prog	Programa	Código-Subprog	Subprograma	Marcador de género	Orçamento (USD)
Comissão da Função Pública	980	Igualdade de Género e Inclusão Social.	98047	Abordagem de Género	Principal	5,400.00
Instituto Para a Defesa dos Direitos da Criança, IP	980	Igualdade de Género e Inclusão Social.	98017	Proteção dos Direitos das Crianças	Principal	38,640.00
Instituto Para a Defesa dos Direitos da Criança, IP	980	Igualdade de Género e Inclusão Social.	98018	Socialização e sensibilização	Principal	43,840.00
Universidade Nacional de Timor-Leste	980	Igualdade de Género e Inclusão Social.	98029	Implementação do NAP-GBV	Principal	16,740.00
Autoridade RAEOA-ZEESM	805	Saúde	80527	Nutrição	Principal	154,050.00
Autoridade RAEOA-ZEESM	805	Saúde	80530	Saúde Materna e Infantil	Principal	5,000.00
Autoridade RAEOA-ZEESM	867	Desenvolvimento e Reforço de Zonas com Tratamento Administrativo e Económico Especial	86714	Apoio Social a Grupos Desfavorecidos da RAEOA	Principal	2,200.00
Autoridade RAEOA-ZEESM	979	Educação e Formação	97942	Nutrição infantil	Principal	75,600.00
Autoridade RAEOA-ZEESM	980	Igualdade de Género e Inclusão Social.	98012	Proteção e promoção dos direitos das pessoas com deficiência	Principal	6,820.00
Autoridade RAEOA-ZEESM	980	Igualdade de Género e Inclusão Social.	98017	Proteção dos Direitos das Crianças	Principal	9,200.00
Autoridade RAEOA-ZEESM	980	Igualdade de Género e Inclusão Social.	98018	Socialização e sensibilização	Principal	19,920.00
Autoridade RAEOA-ZEESM	980	Igualdade de Género e Inclusão Social.	98026	Reintegração Comunitária	Principal	3,582.00
Autoridade RAEOA-ZEESM	980	Igualdade de Género e Inclusão Social.	98028	Implementação do NAP - Resolução 1325 (2000) da ONU sobre WPS	Principal	11,650.00
Autoridade RAEOA-ZEESM	980	Igualdade de Género e Inclusão Social.	98029	Implementação do NAP-GBV	Principal	9,400.00
Autoridade RAEOA-ZEESM	980	Igualdade de Género e Inclusão Social.	98030	Declaração de Maubisse	Principal	2,765.00
Autoridade RAEOA-ZEESM	980	Igualdade de Género e Inclusão Social.	98032	Planeamento, Monitorização , e Avaliação (P,M & A)	Principal	3,500.00
Autoridade RAEOA-ZEESM	980	Igualdade de Género e Inclusão Social.	98040	Bolsa da Mãe	Principal	18,960.00
Autoridade RAEOA-ZEESM	980	Igualdade de Género e Inclusão Social.	98042	Reabilitação e Reintegração de pessoas com problemas de saúde mental e Deficiência	Principal	2,945.00

Entidade	Código-Prog	Programa	Código-Subprog	Subprograma	Marcador de género	Orçamento (USD)
Autoridade RAEOA-ZEESM	980	Igualdade de Género e Inclusão Social.	98043	Sistema de Segurança Social - regime não contributivo	Principal	34,100.00
Autoridade RAEOA-ZEESM	980	Igualdade de Género e Inclusão Social.	98047	Abordagem de Género	Principal	53,500.00
Autoridade RAEOA-ZEESM	983	Investimento e Diversificação Económica	98316	Prevenir trabalho infantil e trabalho forçado	Principal	4,200.00
Total						205,044,385.00

Fonte: Sistema de planeamento e orçamentação de Timor-Leste (Dalan Ba Futuru), Janeiro de 2023

b) Marcador Significativo (S)

A tabela abaixo fornece informação detalhada sobre os subprogramas concebidos para ter um impacto positivo na inclusividade e no avanço da igualdade de género e/ou no empoderamento das mulheres e raparigas (Abordagem Integrada do Género). Para que um subprograma seja considerado “Significativo” pelo Marcador de Género, deve haver pelo menos um dos critérios abaixo:

- Existe pelo menos uma actividade centrada em questões de género no subprograma;
- Pelo menos um dos resultados é indicado o resultado esperado para alcançar a igualdade entre homens e mulheres;
- Os objectivos, linhas de base, metas e indicadores de desempenho são claramente definidos para abordar as desigualdades de género, e os dados são desagregados por sexo.

Entidade	Código-Prog	Programa	Código-Subprog	Subprograma	Marcador de género	Orçamento (USD)
Parlamento Nacional	160	Promover uma cultura de abertura e transparência no parlamento	16001	Ita Nia Parlamento	Significativo	111,460.00
Secretaria de Estado de Cooperativas	28	Desenvolvimento Rural e Urbano	2801	Promover e estabelecer cooperativas	Significativo	2,348,340.00
Ministério das Finanças	23	Gestão das Finanças Públicas	2304	Planeamento e Orçamento	Significativo	2,084,196.00
Dotação Geral do Estado	805	Saúde	80528	Gestão de Saúde Pública	Significativo	2,092,400.00
Dotação Geral do Estado	980	Igualdade de Género e Inclusão Social.	98022	Contribuição de Estado para o regime contributivo de Segurança Social	Significativo	16,000,000.00
Ministério da Justiça	392	Acesso à Justiça	39211	Reinserção social	Significativo	41,000.00
Ministério da Justiça	510	Boa Governação e Gestão Institucional	51040	Direitos humanos	Significativo	167,774.00
Ministério da Administração Estatal	25	Descentralização Administrativa e Poder local	2501	Desenvolvimento Local	Significativo	100,528,158.00
Ministério da Saúde	805	Saúde	80528	Gestão de Saúde Pública	Significativo	23,560,037.00

Entidade	Código-Prog	Programa	Código-Subprog	Subprograma	Marcador de gênero	Orçamento (USD)
Ministério da Saúde	805	Saúde	80532	Serviços de internamento	Significativo	10,847,459.00
Ministério da Educação, Juventude e Desporto	979	Educação e Formação	97928	Programa Nacional de Equivalência	Significativo	385,484.00
Ministério da Educação, Juventude e Desporto	979	Educação e Formação	97929	Programa Nacional de Alfabetização	Significativo	28,500.00
Ministério da Educação, Juventude e Desporto	979	Educação e Formação	97930	Centros Comunitários de Aprendizagem	Significativo	42,000.00
Ministério da Educação, Juventude e Desporto	979	Educação e Formação	97937	Ação Social Escolar do Ensino Básico	Significativo	23,850.00
Ministério da Educação, Juventude e Desporto	979	Educação e Formação	97938	Bibliotecas escolares	Significativo	175,912.00
Secretaria de Estado da Juventude e do Desporto	980	Igualdade de Género e Inclusão Social.	98004	Desenvolvimento na area Desporto	Significativo	1,818,743.00
Secretaria de Estado da Juventude e do Desporto	980	Igualdade de Género e Inclusão Social.	98038	Desenvolvimento da Área da Juventude	Significativo	1,279,023.00
Ministério do Ensino Superior, Ciência e Cultura	979	Educação e Formação	97903	Melhoria qualidade do ensino de Ciência e Matemática, através de Programas da CN-UNESCO	Significativo	90,234.00
Ministério da Solidariedade Social e da Inclusão	980	Igualdade de Género e Inclusão Social.	98013	Proteção, Solidariedade Social e Inclusão	Significativo	28,888.00
Ministério da Solidariedade Social e da Inclusão	980	Igualdade de Género e Inclusão Social.	98025	Inclusão Social	Significativo	1,597,545.00
Ministério da Solidariedade Social e da Inclusão	980	Igualdade de Género e Inclusão Social.	98041	Assistência Social/humanitário	Significativo	937,284.00
Ministério do Plano e Ordenamento	510	Boa Governação e Gestão Institucional	51030	Coordenação de estratégias de desenvolvimento integrado a médio e longo prazo	Significativo	1,501,103.00
Ministério das Obras Públicas	798	Água e Saneamento	79810	Desenvolvimento e Manutenção de Sistemas de Abastecimento de Água em Áreas Rurais e Urbanas	Significativo	21,000,000.00
Ministério das Obras Públicas	980	Igualdade de Género e Inclusão Social.	98013	Proteção, Solidariedade Social e Inclusão	Significativo	15,000.00
Ministério do Turismo, Comércio e Indústria	982	Turismo	98206	Desenvolvimento do turismo de base comunitário	Significativo	256,923.00
Ministério do Turismo, Comércio e Indústria	983	Investimento e Diversificação Económica	98309	Apoio ao Desenvolvimento das indústrias nacionais	Significativo	992,036.00
Ministério da Agricultura e Pescas	797	Agricultura	79713	Aumento sustentável na produção de plantas industriais.	Significativo	5,298,911.00
Ministério da Agricultura e Pescas	797	Agricultura	79719	Revitalização dos Serviços de Extensão Agrícola.	Significativo	497,912.00

Entidade	Código-Prog	Programa	Código-Subprog	Subprograma	Marcador de gênero	Orçamento (USD)
Ministério da Agricultura e Pescas	797	Agricultura	79721	Implementação da Política de Segurança Alimentar	Significativo	36,425.00
Ministério da Agricultura e Pescas	797	Agricultura	79723	Melhoramento ao Acesso a Mercados e Cadeias de Valor	Significativo	202,634.00
Ministério do Interior	366	Segurança Nacional	36616	Serviço de Migração	Significativo	3,745,157.00
Procuradoria Geral da República	392	Acesso à Justiça	39205	Gestão de Processos Crimes	Significativo	82,900.00
Provedoria dos Direitos Humanos e Justiça	157	Direitos Humanos e Boa Governança	15701	Investigação dos Direitos Humanos e Boa Governança	Significativo	44,380.00
Provedoria dos Direitos Humanos e Justiça	157	Direitos Humanos e Boa Governança	15703	Fiscalização e Monitorização	Significativo	55,180.00
Autoridade de Proteção Civil	366	Segurança Nacional	36621	Prevenção de conflitos comunitários e construção da paz	Significativo	60,538.00
Autoridade de Proteção Civil	366	Segurança Nacional	36624	Gestão de riscos de desastres	Significativo	2,703,109.00
Inspeção-Geral do Trabalho	983	Investimento e Diversificação Económica	98317	Promoção de Condições Dignas no Local de Trabalho	Significativo	272,060.00
Agência Nacional de Planeamento Monitorização e Avaliação	510	Boa Governança e Gestão Institucional	51025	Planeamento Integrado	Significativo	256,480.00
Agência Nacional de Planeamento Monitorização e Avaliação	510	Boa Governança e Gestão Institucional	51039	Monitorização e Avaliação	Significativo	244,747.00
Autoridade Municipal de Baucau	366	Segurança Nacional	36609	Resposta a Situações Resultantes de Desastres Naturais	Significativo	7,285.00
Autoridade Municipal de Baucau	797	Agricultura	79702	Monitorização e Fiscalização da Segurança Alimentar	Significativo	1,489.00
Autoridade Municipal de Baucau	797	Agricultura	79703	Informação e Promoção da Segurança Alimentar	Significativo	46,048.00
Autoridade Municipal de Baucau	798	Água e Saneamento	79805	Abastecimento de Água Potável	Significativo	74,508.00
Autoridade Municipal de Baucau	979	Educação e Formação	97901	Ensino Básico	Significativo	2,308,514.00
Autoridade Municipal de Baucau	979	Educação e Formação	97902	Ensino Recorrente	Significativo	25,587.00
Autoridade Municipal de Baucau	979	Educação e Formação	97906	Ensino Pré-Escolar	Significativo	138,045.00
Autoridade Municipal de Baucau	980	Igualdade de Género e Inclusão Social.	98001	Ação Social	Significativo	119,295.00

Entidade	Código-Prog	Programa	Código-Subprog	Subprograma	Marcador de género	Orçamento (USD)
Autoridade Municipal de Baucau	980	Igualdade de Género e Inclusão Social.	98004	Desenvolvimento na area Desporto	Significativo	34,000.00
Autoridade Municipal de Baucau	982	Turismo	98202	Comércio	Significativo	21,216.00
Autoridade Municipal de Bobonaro	366	Segurança Nacional	36609	Resposta a Situações Resultantes de Desastres Naturais	Significativo	32,000.00
Autoridade Municipal de Bobonaro	797	Agricultura	79702	Monitorização e Fiscalização da Segurança Alimentar	Significativo	2,100.00
Autoridade Municipal de Bobonaro	797	Agricultura	79703	Informação e Promoção da Segurança Alimentar	Significativo	25,320.00
Autoridade Municipal de Bobonaro	798	Água e Saneamento	79805	Abastecimento de Água Potável	Significativo	168,065.00
Autoridade Municipal de Bobonaro	805	Saúde	80507	Saúde na Família	Significativo	1,000.00
Autoridade Municipal de Bobonaro	979	Educação e Formação	97901	Ensino Básico	Significativo	1,874,716.00
Autoridade Municipal de Bobonaro	979	Educação e Formação	97902	Ensino Recorrente	Significativo	42,732.00
Autoridade Municipal de Bobonaro	979	Educação e Formação	97906	Ensino Pré-Escolar	Significativo	173,288.00
Autoridade Municipal de Bobonaro	980	Igualdade de Género e Inclusão Social.	98001	Ação Social	Significativo	83,450.00
Autoridade Municipal de Bobonaro	980	Igualdade de Género e Inclusão Social.	98004	Desenvolvimento na area Desporto	Significativo	19,500.00
Autoridade Municipal de Bobonaro	982	Turismo	98202	Comércio	Significativo	23,702.00
Autoridade Municipal de Dili	366	Segurança Nacional	36609	Resposta a Situações Resultantes de Desastres Naturais	Significativo	30,539.00
Autoridade Municipal de Dili	797	Agricultura	79702	Monitorização e Fiscalização da Segurança Alimentar	Significativo	30,066.00
Autoridade Municipal de Dili	797	Agricultura	79703	Informação e Promoção da Segurança Alimentar	Significativo	2,681.00
Autoridade Municipal de Dili	798	Água e Saneamento	79805	Abastecimento de Água Potável	Significativo	3,000.00
Autoridade Municipal de Dili	805	Saúde	80507	Saúde na Família	Significativo	20,760.00
Autoridade Municipal de Dili	979	Educação e Formação	97901	Ensino Básico	Significativo	3,295,532.00
Autoridade Municipal de Dili	979	Educação e Formação	97902	Ensino Recorrente	Significativo	50,427.00
Autoridade Municipal de Dili	979	Educação e Formação	97906	Ensino Pré-Escolar	Significativo	257,258.00

Entidade	Código-Prog	Programa	Código-Subprog	Subprograma	Marcador de género	Orçamento (USD)
Autoridade Municipal de Dili	980	Igualdade de Género e Inclusão Social.	98001	Ação Social	Significativo	125,383.00
Autoridade Municipal de Dili	980	Igualdade de Género e Inclusão Social.	98004	Desenvolvimento na area Desporto	Significativo	19,500.00
Autoridade Municipal de Dili	982	Turismo	98202	Comércio	Significativo	473,037.00
Autoridade Municipal de Ermera	797	Agricultura	79702	Monitorização e Fiscalização da Segurança Alimentar	Significativo	38,907.00
Autoridade Municipal de Ermera	798	Água e Saneamento	79805	Abastecimento de Água Potável	Significativo	148,418.00
Autoridade Municipal de Ermera	805	Saúde	80507	Saúde na Família	Significativo	2,500.00
Autoridade Municipal de Ermera	979	Educação e Formação	97901	Ensino Básico	Significativo	2,549,015.00
Autoridade Municipal de Ermera	979	Educação e Formação	97902	Ensino Recorrente	Significativo	500.00
Autoridade Municipal de Ermera	979	Educação e Formação	97906	Ensino Pré-Escolar	Significativo	185,264.00
Autoridade Municipal de Ermera	980	Igualdade de Género e Inclusão Social.	98001	Ação Social	Significativo	36,726.00
Autoridade Municipal de Ermera	980	Igualdade de Género e Inclusão Social.	98004	Desenvolvimento na area Desporto	Significativo	19,500.00
Autoridade Municipal de Ermera	982	Turismo	98202	Comércio	Significativo	35,454.00
Administração Municipal de Aileu	797	Agricultura	79702	Monitorização e Fiscalização da Segurança Alimentar	Significativo	9,498.00
Administração Municipal de Aileu	798	Água e Saneamento	79805	Abastecimento de Água Potável	Significativo	71,050.00
Administração Municipal de Aileu	979	Educação e Formação	97901	Ensino Básico	Significativo	778,379.00
Administração Municipal de Aileu	979	Educação e Formação	97906	Ensino Pré-Escolar	Significativo	99,380.00
Administração Municipal de Aileu	980	Igualdade de Género e Inclusão Social.	98001	Ação Social	Significativo	91,800.00
Administração Municipal de Aileu	980	Igualdade de Género e Inclusão Social.	98004	Desenvolvimento na area Desporto	Significativo	19,500.00
Administração Municipal de Aileu	982	Turismo	98202	Comércio	Significativo	17,808.00
Administração Municipal de Ainaro	366	Segurança Nacional	36609	Resposta a Situações Resultantes de Desastres Naturais	Significativo	30,000.00
Administração Municipal de Ainaro	797	Agricultura	79702	Monitorização e Fiscalização da Segurança Alimentar	Significativo	19,334.00

Entidade	Código-Prog	Programa	Código-Subprog	Subprograma	Marcador de género	Orçamento (USD)
Administração Municipal de Ainaro	797	Agricultura	79703	Informação e Promoção da Segurança Alimentar	Significativo	33,371.00
Administração Municipal de Ainaro	798	Água e Saneamento	79805	Abastecimento de Água Potável	Significativo	90,075.00
Administração Municipal de Ainaro	805	Saúde	80507	Saúde na Família	Significativo	272,213.00
Administração Municipal de Ainaro	979	Educação e Formação	97901	Ensino Básico	Significativo	61,167.00
Administração Municipal de Ainaro	979	Educação e Formação	97902	Ensino Recorrente	Significativo	19,500.00
Administração Municipal de Ainaro	979	Educação e Formação	97906	Ensino Pré-Escolar	Significativo	1,353,388.00
Administração Municipal de Ainaro	980	Igualdade de Género e Inclusão Social.	98001	Ação Social	Significativo	65,007.00
Administração Municipal de Ainaro	980	Igualdade de Género e Inclusão Social.	98004	Desenvolvimento na area Desporto	Significativo	19,652.00
Administração Municipal de Ainaro	982	Turismo	98202	Comércio	Significativo	47,636.00
Administração Municipal de Ataúro	798	Água e Saneamento	79805	Abastecimento de Água Potável	Significativo	165,652.00
Administração Municipal de Ataúro	805	Saúde	80507	Saúde na Família	Significativo	23,000.00
Administração Municipal de Ataúro	979	Educação e Formação	97901	Ensino Básico	Significativo	219,524.00
Administração Municipal de Ataúro	979	Educação e Formação	97902	Ensino Recorrente	Significativo	31,000.00
Administração Municipal de Ataúro	979	Educação e Formação	97906	Ensino Pré-Escolar	Significativo	125,355.00
Administração Municipal de Ataúro	980	Igualdade de Género e Inclusão Social.	98001	Ação Social	Significativo	28,000.00
Administração Municipal de Ataúro	980	Igualdade de Género e Inclusão Social.	98004	Desenvolvimento na area Desporto	Significativo	15,000.00
Administração Municipal de Ataúro	982	Turismo	98202	Comércio	Significativo	10,000.00
Administração Municipal de Covalima	366	Segurança Nacional	36609	Resposta a Situações Resultantes de Desastres Naturais	Significativo	47,528.00
Administração Municipal de Covalima	797	Agricultura	79702	Monitorização e Fiscalização da Segurança Alimentar	Significativo	33,671.00
Administração Municipal de Covalima	797	Agricultura	79703	Informação e Promoção da Segurança Alimentar	Significativo	30,122.00
Administração Municipal de Covalima	798	Água e Saneamento	79805	Abastecimento de Água Potável	Significativo	44,327.00

Entidade	Código-Prog	Programa	Código-Subprog	Subprograma	Marcador de género	Orçamento (USD)
Administração Municipal de Covalima	805	Saúde	80507	Saúde na Família	Significativo	1,400.00
Administração Municipal de Covalima	979	Educação e Formação	97901	Ensino Básico	Significativo	1,077,258.00
Administração Municipal de Covalima	979	Educação e Formação	97902	Ensino Recorrente	Significativo	42,003.00
Administração Municipal de Covalima	979	Educação e Formação	97906	Ensino Pré-Escolar	Significativo	91,032.00
Administração Municipal de Covalima	980	Igualdade de Género e Inclusão Social.	98001	Ação Social	Significativo	96,504.00
Administração Municipal de Covalima	980	Igualdade de Género e Inclusão Social.	98004	Desenvolvimento na área Desporto	Significativo	19,500.00
Administração Municipal de Covalima	982	Turismo	98202	Comércio	Significativo	47,421.00
Administração Municipal de Lautém	798	Água e Saneamento	79805	Abastecimento de Água Potável	Significativo	92,314.00
Administração Municipal de Lautém	979	Educação e Formação	97901	Ensino Básico	Significativo	1,214,940.00
Administração Municipal de Lautém	979	Educação e Formação	97902	Ensino Recorrente	Significativo	4,875.00
Administração Municipal de Lautém	979	Educação e Formação	97906	Ensino Pré-Escolar	Significativo	219,480.00
Administração Municipal de Lautém	980	Igualdade de Género e Inclusão Social.	98001	Ação Social	Significativo	81,689.00
Administração Municipal de Lautém	980	Igualdade de Género e Inclusão Social.	98004	Desenvolvimento na área Desporto	Significativo	19,500.00
Administração Municipal de Lautém	982	Turismo	98202	Comércio	Significativo	36,932.00
Administração Municipal de Liqueiça	366	Segurança Nacional	36609	Resposta a Situações Resultantes de Desastres Naturais	Significativo	11,000.00
Administração Municipal de Liqueiça	797	Agricultura	79702	Monitorização e Fiscalização da Segurança Alimentar	Significativo	1,600.00
Administração Municipal de Liqueiça	797	Agricultura	79703	Informação e Promoção da Segurança Alimentar	Significativo	36,093.00
Administração Municipal de Liqueiça	798	Água e Saneamento	79805	Abastecimento de Água Potável	Significativo	4,500.00
Administração Municipal de Liqueiça	805	Saúde	80507	Saúde na Família	Significativo	3,500.00
Administração Municipal de Liqueiça	979	Educação e Formação	97901	Ensino Básico	Significativo	1,260,274.00
Administração Municipal de Liqueiça	979	Educação e Formação	97906	Ensino Pré-Escolar	Significativo	164,872.00

Entidade	Código-Prog	Programa	Código-Subprog	Subprograma	Marcador de género	Orçamento (USD)
Administração Municipal de Liquiçá	980	Igualdade de Género e Inclusão Social.	98001	Ação Social	Significativo	71,265.00
Administração Municipal de Liquiçá	980	Igualdade de Género e Inclusão Social.	98004	Desenvolvimento na area Desporto	Significativo	19,500.00
Administração Municipal de Liquiçá	982	Turismo	98202	Comércio	Significativo	31,752.00
Administração Municipal de Manatuto	366	Segurança Nacional	36609	Resposta a Situações Resultantes de Desastres Naturais	Significativo	20,000.00
Administração Municipal de Manatuto	797	Agricultura	79702	Monitorização e Fiscalização da Segurança Alimentar	Significativo	24,000.00
Administração Municipal de Manatuto	797	Agricultura	79703	Informação e Promoção da Segurança Alimentar	Significativo	6,000.00
Administração Municipal de Manatuto	798	Água e Saneamento	79805	Abastecimento de Água Potável	Significativo	119,108.00
Administração Municipal de Manatuto	979	Educação e Formação	97901	Ensino Básico	Significativo	1,141,617.00
Administração Municipal de Manatuto	979	Educação e Formação	97902	Ensino Recorrente	Significativo	38,316.00
Administração Municipal de Manatuto	979	Educação e Formação	97906	Ensino Pré-Escolar	Significativo	83,491.00
Administração Municipal de Manatuto	980	Igualdade de Género e Inclusão Social.	98001	Ação Social	Significativo	89,710.00
Administração Municipal de Manatuto	980	Igualdade de Género e Inclusão Social.	98004	Desenvolvimento na area Desporto	Significativo	19,500.00
Administração Municipal de Manatuto	982	Turismo	98202	Comércio	Significativo	52,463.00
Administração Municipal de Manufahi	366	Segurança Nacional	36609	Resposta a Situações Resultantes de Desastres Naturais	Significativo	2,000.00
Administração Municipal de Manufahi	797	Agricultura	79702	Monitorização e Fiscalização da Segurança Alimentar	Significativo	7,662.00
Administração Municipal de Manufahi	798	Água e Saneamento	79805	Abastecimento de Água Potável	Significativo	175,585.00
Administração Municipal de Manufahi	805	Saúde	80507	Saúde na Família	Significativo	7,000.00
Administração Municipal de Manufahi	979	Educação e Formação	97901	Ensino Básico	Significativo	972,044.00
Administração Municipal de Manufahi	979	Educação e Formação	97902	Ensino Recorrente	Significativo	34,047.00
Administração Municipal de Manufahi	979	Educação e Formação	97906	Ensino Pré-Escolar	Significativo	92,902.00
Administração Municipal de Manufahi	980	Igualdade de Género e Inclusão Social.	98001	Ação Social	Significativo	72,554.00

Entidade	Código-Prog	Programa	Código-Subprog	Subprograma	Marcador de género	Orçamento (USD)
Administração Municipal de Manufahi	980	Igualdade de Género e Inclusão Social.	98004	Desenvolvimento na area Desporto	Significativo	19,500.00
Administração Municipal de Manufahi	982	Turismo	98202	Comércio	Significativo	5,000.00
Administração Municipal de Viqueque	366	Segurança Nacional	36609	Resposta a Situações Resultantes de Desastres Naturais	Significativo	30,000.00
Administração Municipal de Viqueque	797	Agricultura	79702	Monitorização e Fiscalização da Segurança Alimentar	Significativo	18,411.00
Administração Municipal de Viqueque	797	Agricultura	79703	Informação e Promoção da Segurança Alimentar	Significativo	29,523.00
Administração Municipal de Viqueque	798	Água e Saneamento	79805	Abastecimento de Água Potável	Significativo	87,736.00
Administração Municipal de Viqueque	805	Saúde	80507	Saúde na Família	Significativo	32,000.00
Administração Municipal de Viqueque	979	Educação e Formação	97901	Ensino Básico	Significativo	1,385,362.00
Administração Municipal de Viqueque	979	Educação e Formação	97902	Ensino Recorrente	Significativo	33,319.00
Administração Municipal de Viqueque	979	Educação e Formação	97906	Ensino Pré-Escolar	Significativo	171,511.00
Administração Municipal de Viqueque	980	Igualdade de Género e Inclusão Social.	98001	Ação Social	Significativo	38,480.00
Administração Municipal de Viqueque	980	Igualdade de Género e Inclusão Social.	98004	Desenvolvimento na area Desporto	Significativo	19,500.00
Administração Municipal de Viqueque	982	Turismo	98202	Comércio	Significativo	37,555.00
Centro Nacional Chega! I.P	24	Cultura e Património	2404	Pesquisa histórica	Significativo	118,121.00
Centro Nacional Chega! I.P	24	Cultura e Património	2405	Nacionalização e Internacionalização de Chega!	Significativo	161,986.00
Centro Nacional Chega! I.P	24	Cultura e Património	2414	Chega! Na Educação formal	Significativo	75,961.00
Centro Nacional Chega! I.P	24	Cultura e Património	2419	Transmissão de Memória Intergeracional	Significativo	26,920.00
Centro Nacional de Reabilitação	980	Igualdade de Género e Inclusão Social.	98023	Serviços especializados para cidadãos deficientes	Significativo	726,028.00
Comissão da Função Pública	510	Boa Governação e Gestão Institucional	51042	Gestão de Recursos Humanos da Função Pública	Significativo	102,080.00
Comissão da Função Pública	510	Boa Governação e Gestão Institucional	51043	Revitalizar a cultura de trabalho	Significativo	85,700.00
Comissão da Função Pública	510	Boa Governação e Gestão Institucional	51044	Inovação Tecnológica e Integração de Sistemas	Significativo	251,000.00

Entidade	Código-Prog	Programa	Código-Subprog	Subprograma	Marcador de género	Orçamento (USD)
Comissão Nacional de Eleições	510	Boa Governação e Gestão Institucional	51058	Promover esclarecimento sobre os actos eleitorais	Significativo	238,150.00
Conselho de Imprensa	439	Garantir à Liberdade de Expressão e Acesso à Informação	43904	Desenvolvimento de Competência Profissional, Técnica e Intelectual de Jornalistas	Significativo	94,975.00
Conselho de Imprensa	439	Garantir à Liberdade de Expressão e Acesso à Informação	43910	Desenvolvimento e Supervisão do Cumprimento do Quadro Legal	Significativo	43,659.00
Conselho de Imprensa	439	Garantir à Liberdade de Expressão e Acesso à Informação	43912	Fortalecer A Gestão Institucional E O Serviço De Advocacia Da Mídia	Significativo	249,674.00
Fundo COVID-19	805	Saúde	80512	Isolar e tratar os casos de Covid19	Significativo	2,000,000.00
Fundo Infraestrutura	980	Igualdade de Género e Inclusão Social.	98038	Desenvolvimento da Área da Juventude	Significativo	173,247.00
Fundo Infraestrutura	980	Igualdade de Género e Inclusão Social.	98054	Juventude e Desporto	Significativo	419,392.00
Hospital Nacional Guido Valadares	805	Saúde	80532	Serviços de internamento	Significativo	1,025,000.00
Instituto Nacional da Administração Pública	510	Boa Governação e Gestão Institucional	51050	Capacitação de recursos humanos, funcionários públicos e desenvolvimento da administração pública	Significativo	212,433.00
Universidade Nacional de Timor-Leste	979	Educação e Formação	97907	Assistência Estudantes	Significativo	61,000.00
Instituto Nacional de Segurança Social	A04	Regime Contributivo de Repartição	A0401	Regime transitório de segurança social	Significativo	6,818,150.00
Instituto Nacional de Segurança Social	A04	Regime Contributivo de Repartição	A0402	Regime geral de segurança social	Significativo	3,847,349.00
Instituto Nacional de Segurança Social	A05	Regime Não Contributivo	A0501	Proteção Social de Cidadania	Significativo	57,650,000.00
Instituto Nacional de Segurança Social	A06	Administração da Segurança Social	A0601	Coordenação, gestão e funcionamento do INSS	Significativo	2,429,883.00
Instituto Nacional de Segurança Social	A06	Administração da Segurança Social	A0603	Investimento Estratégico das Instituições da Segurança Social	Significativo	685,549.00
Autoridade RAEOA-ZEESM	28	Desenvolvimento Rural e Urbano	2801	Promover e estabelecer cooperativas	Significativo	3,830.00
Autoridade RAEOA-ZEESM	366	Segurança Nacional	36624	Gestão de riscos de desastres	Significativo	42,650.00
Autoridade RAEOA-ZEESM	510	Boa Governação e Gestão Institucional	51050	Capacitação de recursos humanos, funcionários públicos e desenvolvimento da administração pública	Significativo	56,650.00
Autoridade RAEOA-ZEESM	797	Agricultura	79713	Aumento sustentável na produção de plantas industriais.	Significativo	49,750.00
Autoridade RAEOA-ZEESM	797	Agricultura	79719	Revitalização dos Serviços de Extensão Agrícola.	Significativo	28,500.00

Entidade	Código-Prog	Programa	Código-Subprog	Subprograma	Marcador de género	Orçamento (USD)
Autoridade RAEOA-ZEESM	805	Saúde	80528	Gestão de Saúde Pública	Significativo	21,580.00
Autoridade RAEOA-ZEESM	805	Saúde	80532	Serviços de internamento	Significativo	17,690.00
Autoridade RAEOA-ZEESM	979	Educação e Formação	97929	Programa Nacional de Alfabetização	Significativo	936.00
Autoridade RAEOA-ZEESM	979	Educação e Formação	97937	Ação Social Escolar do Ensino Básico	Significativo	1,531,920.00
Autoridade RAEOA-ZEESM	980	Igualdade de Género e Inclusão Social.	98002	Desenvolvimento desportivo da Juventude na RAEOA	Significativo	50,000.00
Autoridade RAEOA-ZEESM	980	Igualdade de Género e Inclusão Social.	98004	Desenvolvimento na area Desporto	Significativo	5,000.00
Autoridade RAEOA-ZEESM	980	Igualdade de Género e Inclusão Social.	98025	Inclusão Social	Significativo	980.00
Autoridade RAEOA-ZEESM	980	Igualdade de Género e Inclusão Social.	98038	Desenvolvimento da Área da Juventude	Significativo	5,000.00
Autoridade RAEOA-ZEESM	980	Igualdade de Género e Inclusão Social.	98041	Assistência Social/humanitário	Significativo	13,670.00
Autoridade RAEOA-ZEESM	982	Turismo	98206	Desenvolvimento do turismo de base comunitário	Significativo	9,854.00
Autoridade RAEOA-ZEESM	983	Investimento e Diversificação Económica	98317	Promoção de Condições Dignas no Local de Trabalho	Significativo	3,520.00
					Total	306,724,933.00

Fonte: Sistema de planeamento e orçamentação de Timor-Leste (Dalan Ba Futuru), Janeiro de 2023

II. Distribuição do OGE por Marcador de Orçamento Nutricional

O Governo está empenhado em institucionalizar o marcador do orçamento nutricional (NBT) através do sistema de planeamento e orçamentação. O NBT visa identificar, classificar e marcar as despesas relacionadas com a nutrição no sistema de gestão das finanças públicas, permitindo estimar, monitorizar e acompanhar as despesas nutricionais críticas de diferentes entidades governamentais, e analisar em que medida a composição do Orçamento Geral do Estado aloca verbas para intervenções destinadas a eliminar todas as formas de desnutrição entre a população. Existem duas (2) etiquetas orçamentais nutricionais que serão incluídas no sistema de planeamento e orçamentação em 2023 e serão aplicadas ao nível da atividade, nomeadamente:

Nú.	Marcadór	Definição
1	Intervenções específicas de nutrição (NE)	Esta categoria aplica-se às atividades que tratam das causas imediatas de desnutrição e deficiências no desenvolvimento fisiológico da população, como aquelas que preveem o fornecimento de suplementos de vitamina A, desparasitação ou diversificação alimentar entre gestantes.
2	Intervenções sensíveis à	Esta categoria refere-se a atividades que abordam as causas subjacentes da desnutrição, como melhorar a agricultura e a segurança alimentar, proteção social, desenvolvimento e educação na primeira infância, saneamento e higiene da água, etc.

nutrição (NS)

Em 2023, em fase piloto, o marcador de orçamento nutricional será aplicado aos orçamentos de oito (8) entidades governamentais nomeadamente: Ministério da

Saúde, Ministério da Educação, Juventude e Desporto, Ministério da Solidariedade Social e Inclusão, Ministério da Agricultura e Pescas, Ministério do Turismo, Comércio e Indústria, Ministério das Obras Públicas, Autoridade Nacional de Água e Saneamento e Secretaria de Estado da Igualdade e Inclusão.

Durante a elaboração do Plano de Ação Anual para 2023, essas entidades devem analisar, planear e orçamentar as intervenções relacionadas com a nutrição e identificar cada atividade como específica à nutrição (NE) ou sensível à nutrição (NS).

A tabela abaixo apresenta a distribuição especificado Orçamento Geral do Estado de 2023 pelos Marcadores Nutricionais juntamente com as suas entidades de execução, com US\$13 milhões atribuídos a atividades que visam especificamente abordar as causas imediatas da desnutrição e deficiências no desenvolvimento fisiológico da população, enquanto US\$67 milhões foram distribuídos às atividades que melhoram a agricultura e a segurança alimentar, a proteção social, o desenvolvimento e a educação na primeira infância, o saneamento e a higiene da água, etc.

a) Marcador Intervenções nutricionais específicas (NE)

A tabela abaixo mostra a lista de atividades que tratam das causas imediatas de desnutrição e deficiências no desenvolvimento fisiológico da população, como aquelas que preveem o fornecimento de suplementos de vitamina A, desparasitação ou diversificação alimentar entre gestantes (com o seu orçamento aprovado e as entidades de implementação).

Entidade	Cód-Prog	Programa	Cód-Subprog	Subprograma	Cod-Act	Actividade	Cod-Mar. Nut	Orçamento (USD)
Ministério da Saúde	805	Saúde	80527	Nutrição	8052701	Serviços de nutrição	NE	2,873,163.00
Ministério da Saúde	805	Saúde	80527	Nutrição	8052702	Abordagem do Programa Integrado de Nutrição na Comunidade	NE	3,214,233.00
Ministério da Saúde	805	Saúde	80527	Nutrição	new_act1089	Fortalecimento Serviço Gestão de Cadeia Nutrição na Comunidade	NE	2,309,164.00
Ministério da Saúde	805	Saúde	80528	Gestão de Saúde Pública	8052801	Saude na Família	NE	2,963,240.00
Ministério da Saúde	805	Saúde	80530	Saúde Materna e Infantil	8053001	Saúde Materna e Neonatal	NE	26,700.00
Ministério da Educação, Juventude e Desporto	979	Educação e Formação	97936	Gestão e acreditação do Ensino Básico	9793610	Monitorização e avaliação da implementação da alimentação escolar	NE	17,900.00
Ministério da Educação, Juventude e Desporto	979	Educação e Formação	97937	Ação Social Escolar do Ensino Básico	9793701	Programa de merenda escolar do EB	NE	23,850.00
Autoridade RAEOA-ZEESM	805	Saúde	80527	Nutrição	8052701	Serviços de nutrição	NE	154,050.00

Autoridade RAEOA-ZEESM	805	Saúde	80528	Gestão de Saúde Pública	8052801	Saude na Familia	NE	500.00
Autoridade RAEOA-ZEESM	805	Saúde	80530	Saúde Materna e Infantil	8053001	Saúde Materna e Neonatal	NE	3,000.00
Autoridade RAEOA-ZEESM	979	Educação e Formação	97937	Ação Social Escolar do Ensino Básico	9793701	Programa de merenda escolar do EB	NE	1,528,800.00
Total								13,114,600.00

Fonte: Sistema de planeamento e orçamentação de Timor-Leste (Dalan Ba Futuru), Janeiro de 2023

b) Marcador Intervenções sensíveis à nutrição (NS)

A tabela abaixo apresenta às atividades que abordam as causas subjacentes da desnutrição, como melhorar a agricultura e a segurança alimentar, proteção social, desenvolvimento e educação na primeira infância, saneamento e higiene da água, etc. (com o seu orçamento aprovado e as entidades de implementação).

Entidade	Cód-Prog	Programa	Cód-Subprog	Subprograma	Cod-Act	Actividade	Cod-Mar. Nut	Orçamento (USD)
Secretaria de Estado para a Igualdade e Inclusão	980	Igualdade de Género e Inclusão Social.	98006	A integração dos Compromissos de Género e inclusão social em Programas, Leis e Orçamento da estado e comunidade em geral	9800602	Estratégia Advocacia sobre Igualdade de Género e Inclusão Social	NS	69,896.00
Secretaria de Estado para a Igualdade e Inclusão	980	Igualdade de Género e Inclusão Social.	98009	Empoderamento Económico das Mulheres e outros componentes mais vulneráveis	9800901	Apoiar e dar assistência a Grupos de Mulheres, portadores/as de Deficiência, Comunidade LGBTQI no Desenvolvimento de suas Habilidades Económicas	NS	376,913.00
Secretaria de Estado para a Igualdade e Inclusão	980	Igualdade de Género e Inclusão Social.	98031	Participação das Mulheres na Política e no Nível de Tomada de Decisão	9803101	Capacitar Mulheres, Pessoas Portadores/as de Deficiência, membros da comunidade LGBTQI para o desempenho de funções de natureza política a nível local e nacional	NS	57,790.00
Ministério da Saúde	805	Saúde	80528	Gestão de Saúde Pública	8052803	Fornecimento de um pacote abrangente de serviços básicos a diversas unidades de cuidados de saúde primários	NS	20,209,161.00
Ministério da Saúde	805	Saúde	80528	Gestão de Saúde Pública	8052806	Gestão de saúde ambiental	NS	65,552.00
Ministério da Saúde	805	Saúde	80528	Gestão de Saúde Pública	8052807	Promoção da saúde e educação	NS	35,526.00
Ministério da Saúde	805	Saúde	80530	Saúde Materna e Infantil	8053004	Imunização e saúde infantil	NS	10,800.00
Ministério da Educação, Juventude e Desporto	979	Educação e Formação	97933	Gestão e acreditação do Ensino Secundário	9793302	Atividades extracurriculares do ESG	NS	111,999.00

Entidade	Cód-Prog	Programa	Cód-Subprog	Subprograma	Cod-Act	Actividade	Cod-Mar. Nut	Orçamento (USD)
Ministério da Educação, Juventude e Desporto	979	Educação e Formação	97934	Currículo Nacional de Base do Ensino Básico	9793401	Desenvolver os materiais do currículo nacional do EB	NS	351,880.00
Ministério da Educação, Juventude e Desporto	979	Educação e Formação	97936	Gestão e acreditação do Ensino Básico	9793602	Atividades extracurriculares do EB	NS	1,955,403.00
Ministério da Educação, Juventude e Desporto	979	Educação e Formação	97936	Gestão e acreditação do Ensino Básico	9793607	Plano de saúde escolar	NS	12,800.00
Ministério da Educação, Juventude e Desporto	979	Educação e Formação	97938	Bibliotecas escolares	9793802	Produzir e transmitir programas educacionais em suporte audiovisual	NS	160,912.00
Ministério da Educação, Juventude e Desporto	979	Educação e Formação	97939	Política e Currículo Nacional de Base da Educação Pré-Escolar	9793901	Produção de conteúdos e materiais para o Currículo Nacional do Pré-escolar	NS	115,220.00
Ministério da Educação, Juventude e Desporto	979	Educação e Formação	97939	Política e Currículo Nacional de Base da Educação Pré-Escolar	9793906	Edição, desenho e impressão dos materiais curriculares e documentos oficiais	NS	815,580.00
Ministério da Educação, Juventude e Desporto	979	Educação e Formação	97940	Infraestruturas da Educação Pré-Escolar	9794002	Criar um ambiente atraente para promover a aprendizagem através da atratividade do ambiente escolar	NS	85,880.00
Ministério da Educação, Juventude e Desporto	980	Igualdade de Género e Inclusão Social.	98014	Educação Inclusiva e Política de Género	9801401	Participar na reunião interministerial e realize M & A do NAP-GBV	NS	35,000.00
Ministério da Educação, Juventude e Desporto	980	Igualdade de Género e Inclusão Social.	98014	Educação Inclusiva e Política de Género	9801402	Implementar a Política Nacional de Educação Inclusiva	NS	50,000.00
Ministério da Educação, Juventude e Desporto	980	Igualdade de Género e Inclusão Social.	98014	Educação Inclusiva e Política de Género	9801404	Desenvolver um programa sobre direitos reprodutivos e sexuais no ensino secundário	NS	50,000.00
Ministério da Educação, Juventude e Desporto	980	Igualdade de Género e Inclusão Social.	98014	Educação Inclusiva e Política de Género	new_act1119	Monitorização e avaliação dos programas de MEJD	NS	41,309.00
Ministério da Educação, Juventude e Desporto	980	Igualdade de Género e Inclusão Social.	98015	Educação Básica Inclusiva e Política de Género	9801501	Implementar a Política Nacional de Educação Inclusiva	NS	100,000.00
Ministério da Solidariedade Social e da Inclusão	980	Igualdade de Género e Inclusão Social.	98007	Proteção de crianças em risco e perigo	9800702	Implementar política bem-estar social para crianças e família	NS	68,400.00
Ministério da Solidariedade Social e da Inclusão	980	Igualdade de Género e Inclusão Social.	98012	Proteção e promoção dos direitos das pessoas com deficiência	9801201	Promover os direitos das pessoas portadora da deficiência intelectual	NS	9,810.00
Ministério da Solidariedade Social e da Inclusão	980	Igualdade de Género e Inclusão Social.	98012	Proteção e promoção dos direitos das pessoas com deficiência	9801202	Monitorização da implementação do PAN para pessoas com deficiência	NS	8,040.00

Entidade	Cód-Prog	Programa	Cód-Subprog	Subprograma	Cod-Act	Actividade	Cod-Mar. Nut	Orçamento (USD)
Ministério da Solidariedade Social e da Inclusão	980	Igualdade de Género e Inclusão Social.	98040	Bolsa da Mãe	9804001	Bolsa da Mãe (subsídio de apoio condicional)	NS	5,346,900.00
Ministério da Solidariedade Social e da Inclusão	980	Igualdade de Género e Inclusão Social.	98040	Bolsa da Mãe	9804002	Dados de registo e verificação da Bolsa de MAE	NS	133,505.00
Ministério da Solidariedade Social e da Inclusão	980	Igualdade de Género e Inclusão Social.	98040	Bolsa da Mãe	new_act1373	Apoiar subsídios de nova geração para Mulheres Grávidas, crianças com menos de 3 anos e crianças deficientes	NS	13,780,486.00
Ministério da Solidariedade Social e da Inclusão	980	Igualdade de Género e Inclusão Social.	98041	Assistência Social/humanitário	9804101	Ajuda humanitária (imediate e atempada)	NS	887,284.00
Ministério da Solidariedade Social e da Inclusão	980	Igualdade de Género e Inclusão Social.	98041	Assistência Social/humanitário	9804102	Apoio de emergência para comunidade afetada de desastre	NS	50,000.00
Ministério das Obras Públicas	798	Água e Saneamento	79810	Desenvolvimento e Manutenção de Sistemas de Abastecimento de Água em Áreas Rurais e Urbanas	7981002	Abastecimento de água potável e saneamento e drenagem	NS	18,000,000.00
Ministério das Obras Públicas	980	Igualdade de Género e Inclusão Social.	98013	Proteção, Solidariedade Social e Inclusão	new_act1148	Capacitar e disseminar para os técnicos infraestruturas do Ministério das Obras Públicas sobre acesso para as deficiências	NS	15,000.00
Ministério das Obras Públicas	980	Igualdade de Género e Inclusão Social.	98030	Declaração de Maubisse	9803010	Elaborar SOP para garantir os projetos de infraestrutura rurais que têm apoio financiamento do Governo para atribuir o trabalho a cerca de 30% para as mulheres nas áreas rurais.	NS	10,000.00
Ministério das Obras Públicas	980	Igualdade de Género e Inclusão Social.	98030	Declaração de Maubisse	9803011	Asegurar 85% nas aldeias rurais para ter acesso do sistema de água potável, e apoiar a participação das mulheres no comité de gestão para água	NS	5,000.00
Ministério do Turismo, Comércio e Indústria	982	Turismo	98206	Desenvolvimento do turismo de base comunitário	9820602	Apoiar o desenvolvimento do turismo de base comunitária	NS	256,923.00
Ministério do Turismo, Comércio e Indústria	982	Turismo	98209	Política de desenvolvimento turismo TL	9820901	Desenvolvimento Política no setor Turismo	NS	151,246.00
Ministério do Turismo, Comércio e Indústria	983	Investimento e Diversificação Económica	98309	Apoio ao Desenvolvimento das industrias nacionais	9830905	Promoção de produtos industriais para o mercado interno	NS	125,000.00

Entidade	Cód-Prog	Programa	Cód-Subprog	Subprograma	Cod-Act	Actividade	Cod-Mar. Nut	Orçamento (USD)
Ministério do Turismo, Comércio e Indústria	983	Investimento e Diversificação Económica	98312	Regulamentação, Controlo, Inspeção e Monitorização das actividades económicas	9831202	Certificação e licenciamento comercial	NS	126,165.00
Ministério do Turismo, Comércio e Indústria	983	Investimento e Diversificação Económica	98313	Desenvolvimento Políticas Económicas e do Comércio	9831302	Elaboração Política Nacional do Comércio	NS	36,800.00
Ministério do Turismo, Comércio e Indústria	983	Investimento e Diversificação Económica	98314	Desenvolver e promover actividades comerciais	9831408	Promoção Cadeia de valor para a exportação	NS	132,512.00
Ministério da Agricultura e Pescas	797	Agricultura	79713	Aumento sustentável na produção de plantas industriais.	7971312	Estabelecimento de agricultura integrada nas áreas irrigadas potenciais	NS	2,132,735.00
Ministério da Agricultura e Pescas	797	Agricultura	79717	Investigação Agrícolas	7971708	Pesquisa de adaptação às culturas de arroz, milho, batata doce, mandioca, amendoins, trigo e outras culturas locais	NS	151,760.00
Ministério da Agricultura e Pescas	797	Agricultura	79720	Aumento Sustentável da Produção Pesqueira e Aquacultura	7972012	Desenvolver a produção de Tilápia, criação de peixe de água doce e a produção de água salobra e marinha (Promover o consumo de peixe para melhoramento da dieta alimentar):	NS	284,700.00
Ministério da Agricultura e Pescas	797	Agricultura	79721	Implementação da Política de Segurança Alimentar	7972103	Instituir um Sistema de Informação Nacional e de Alerta Antecipada na área da segurança alimentar	NS	17,500.00
Ministério da Agricultura e Pescas	797	Agricultura	79721	Implementação da Política de Segurança Alimentar	7972104	Implementação do programa integrado sobre segurança alimentar e fome zero	NS	18,925.00
Ministério da Agricultura e Pescas	797	Agricultura	79727	Conservação e gestão de recursos naturais	7972732	Pesquisa nascente, estabelecer demarcação e mensuração das áreas potenciais de desenvolvimento plantações comerciais e sândalo (Santalum album)	NS	32,810.00
Ministério da Agricultura e Pescas	797	Agricultura	79727	Conservação e gestão de recursos naturais	7972733	Conservação água e solo através de estabelecimento mini barragem, posso de infiltração e lagoa artificial	NS	7,000.00
Agência de Desenvolvimento Nacional	980	Igualdade de Género e Inclusão Social.	98030	Declaração de Maubisse	9803010	Elaborar SOP para garantir os projetos de infraestrutura rurais que têm apoio financiamento do Governo para atribuir o trabalho a cerca de 30% para as mulheres nas áreas rurais.	NS	15,000.00

Entidade	Cód-Prog	Programa	Cód-Subprog	Subprograma	Cod-Act	Actividade	Cod-Mar. Nut	Orçamento (USD)
Autoridade Nacional de Água e Saneamento	798	Água e Saneamento	79808	Gestão de Recursos Hídricos	7980801	Efetuar levantamentos, pesquisas e análises relativas aos recursos hídricos e recolher dados sobre hidrologia e hidrogeologia.	NS	377,679.00
Autoridade Nacional de Água e Saneamento	798	Água e Saneamento	79808	Gestão de Recursos Hídricos	7980803	Conservar a água na bacia hidrográfica e proteger as fontes de água.	NS	91,281.00
Autoridade Nacional de Água e Saneamento	798	Água e Saneamento	79808	Gestão de Recursos Hídricos	7980804	Socializar e sensibilizar o público relativamente à utilização do sistema de abastecimento de água.	NS	7,000.00
Autoridade Nacional de Água e Saneamento	798	Água e Saneamento	79808	Gestão de Recursos Hídricos	7980805	Fiscalizar a qualidade da água fornecida pelo fornecedor público de água	NS	8,568.00
Autoridade Nacional de Água e Saneamento	798	Água e Saneamento	79808	Gestão de Recursos Hídricos	7980808	Desenvolver e implementar quadro legal para os recursos hídricos	NS	73,637.00
Autoridade Nacional de Água e Saneamento	798	Água e Saneamento	79808	Gestão de Recursos Hídricos	7980809	Priorizar e desenvolver um programa de monitorização de recursos hídricos e proteção de fontes de água	NS	45,620.00
Autoridade Nacional de Água e Saneamento	798	Água e Saneamento	79811	Gestão de Saneamento	7981103	Socializar e sensibilizar o público relativamente à utilização do sistema de saneamento.	NS	20,385.00
Autoridade Nacional de Água e Saneamento	798	Água e Saneamento	79811	Gestão de Saneamento	7981104	Efetuar levantamentos, pesquisas e análises de dados a respeito do saneamento.	NS	123,045.00
Autoridade RAEOA-ZEESM	797	Agricultura	79713	Aumento sustentável na produção de plantas industriais.	7971312	Estabelecimento de agricultura integrada nas áreas irrigadas potenciais	NS	1,000.00
Autoridade RAEOA-ZEESM	797	Agricultura	79717	Investigação Agrícolas	7971708	Pesquisa de adaptação às culturas de arroz, milho, batata doce, mandioca, amendoins, trigo e outras culturas locais	NS	1,000.00
Autoridade RAEOA-ZEESM	797	Agricultura	79720	Aumento Sustentável da Produção Pesqueira e Aquacultura	7972012	Desenvolver a produção de Tilápia, criação de peixe de água doce e a produção de água salobra e marinha (Promover o consumo de peixe para melhoramento da dieta alimentar):	NS	5,000.00
Autoridade RAEOA-ZEESM	805	Saúde	80528	Gestão de Saúde Pública	8052806	Gestão de saúde ambiental	NS	9,000.00
Autoridade RAEOA-ZEESM	805	Saúde	80528	Gestão de Saúde Pública	8052807	Promoção da saúde e educação	NS	1,040.00

Entidade	Cód-Prog	Programa	Cód-Subprog	Subprograma	Cod-Act	Actividade	Cod-Mar. Nut	Orçamento (USD)
Autoridade RAEOA-ZEESM	805	Saúde	80530	Saúde Materna e Infantil	8053004	Imunização e saúde infantil	NS	1,000.00
Autoridade RAEOA-ZEESM	979	Educação e Formação	97933	Gestão e acreditação do Ensino Secundário	9793302	Atividades extracurriculares do ESG	NS	1,300.00
Autoridade RAEOA-ZEESM	979	Educação e Formação	97936	Gestão e acreditação do Ensino Básico	9793602	Atividades extracurriculares do EB	NS	5,000.00
Autoridade RAEOA-ZEESM	979	Educação e Formação	97940	Infraestruturas da Educação Pré-Escolar	9794002	Criar um ambiente atraente para promover a aprendizagem através da atratividade do ambiente escolar	NS	5,000.00
Autoridade RAEOA-ZEESM	980	Igualdade de Género e Inclusão Social.	98012	Proteção e promoção dos direitos das pessoas com deficiência	9801201	Promover os direitos das pessoas portadora da deficiência intelectual	NS	3,500.00
Autoridade RAEOA-ZEESM	980	Igualdade de Género e Inclusão Social.	98040	Bolsa da Mãe	9804001	Bolsa da Mãe (subsídio de apoio condicional)	NS	18,960.00
Autoridade RAEOA-ZEESM	980	Igualdade de Género e Inclusão Social.	98041	Assistência Social/humanitário	9804101	Ajuda humanitária (imediate e atempada)	NS	10,000.00
Autoridade RAEOA-ZEESM	982	Turismo	98206	Desenvolvimento do turismo de base comunitário	9820602	Apoiar o desenvolvimento do turismo de base comunitária	NS	9,854.00
Total								67,333,991.00

Fonte: Sistema de planeamento e orçamentação de Timor-Leste (Dalan Ba Futuru), Janeiro de 2023

III. Distribuição do OGE por Marcador de Orçamento Climático

O Governo decidiu introduzir o Marcador de orçamento climático (CBT) no sistema de gestão das finanças públicas para garantir que Timor-Leste está adequadamente preparado para adaptar e mitigar os impactos das alterações climáticas.

O CBT é uma ferramenta de identificação, classificação, ponderação e marcação de gastos relevantes para o combate às mudanças climáticas e conservação da natureza no sistema orçamental, permitindo estimar, monitorar e acompanhar esses gastos.

Existem dois (2) Marcadores Orçamentais Climáticos que serão incluídos no sistema de planeamento e orçamentação do Governo para o ano de 2023 e serão aplicados ao nível das atividades, nomeadamente:

Nú.	Marcadór	Definição
1	Altamente Relevante (H)	Esta categoria aplica-se a atividades com um objetivo primário claro de produzir resultados específicos que melhorem a resiliência climática ou contribuam para a mitigação das mudanças climáticas e o uso sustentável dos recursos naturais. Exemplos são as

		despesas destinadas a reduzir o risco de desastres naturais, apoiar a transição energética, evitar a sobreexploração dos recursos pesqueiros, etc.
2	Meio Relevante (M)	Esta categoria aplica-se a atividades com objetivos secundários relacionados com a construção de resiliência climática ou contribuição para a mitigação das mudanças climáticas e uso sustentável dos recursos naturais. Um exemplo são as atividades de extensão de irrigação que, apesar de serem implementadas para melhorar os meios de subsistência, também resultam em maior proteção contra as secas.

Em 2023, em caráter piloto, o Marcador de Orçamento Climático será aplicado aos orçamentos de 3 entidades, a saber: Ministério das Obras Públicas, Secretaria de Estado do Ambiente e Ministério da Agricultura e Pesca. Para a elaboração do Plano de Ação Anual de 2023, o MOP, a SEA e o MAP devem analisar as suas atividades para identificar se são resistentes ao clima, ou seja, se correspondem ou não aos impactos das mudanças climáticas. Esta implementação faseada proporcionará a oportunidade de afinar o sistema e também proporcionará o espaço para o desenvolvimento de capacidades focadas ao nível dos ministérios.

A tabela abaixo ilustra a distribuição específica do Orçamento Geral do Estado para 2023 por Marcador de Orçamento com US\$46 milhões atribuídos a atividades com um objetivo primário claro de produzir resultados específicos que melhorem a resiliência climática ou contribuam para a mitigação das alterações climáticas e o uso sustentável dos recursos naturais, e US\$13 milhões atribuídos a atividades com objetivos secundários relacionados à construção da resiliência climática ou à contribuição para a mitigação das mudanças climáticas e o uso sustentável dos recursos naturais.

a) Marcador Altamente Relevante (H)

A tabela abaixo apresenta às atividades com um objetivo primário claro de produzir resultados específicos que melhorem a resiliência climática ou contribuam para a mitigação das mudanças climáticas e o uso sustentável dos recursos naturais Climático (com o seu orçamento aprovado e as entidades de implementação).

Entidade	Cód-Prog	Programa	Cód-Subprog	Subprograma	Cod-Act	Atividade	Cod-Mar. Clim	Orçamento (USD)
Secretaria de Estado do Ambiente	981	Proteção e Conservação do Ambiente	98102	Educação ambiental	new_act1025	Educação Ambiental e Laboratório	H	194,800.00
Secretaria de Estado do Ambiente	981	Proteção e Conservação do Ambiente	98103	Conservação da Biodiversidade	9810302	Promover um modelo de uso sustentáveis dos recursos de biodiversidade / mercado carbono	H	590,000.00
Secretaria de Estado do Ambiente	981	Proteção e Conservação do Ambiente	98103	Conservação da Biodiversidade	new_act1041	Proteção, Conservação e Recuperação Recurso Biodiversidade	H	210,000.00
Secretaria de Estado do Ambiente	981	Proteção e Conservação do Ambiente	98104	Alteração climática e Ozônio	9810401	Continua implementar o programa de Avaliação de Vulnerabilidade Integrada (AVI) no nível de sucus	H	50,000.00
Secretaria de Estado do Ambiente	981	Proteção e Conservação do Ambiente	98104	Alteração climática e Ozônio	9810402	aumentar resiliência alteração climática através ação adaptação e mitigação	H	165,000.00

Entidade	Cód-Prog	Programa	Cód-Subprog	Subprograma	Cod-Act	Atividade	Cod-Mar. Clim	Orçamento (USD)
Secretaria de Estado do Ambiente	981	Protecção e Conservação do Ambiente	98104	Alteração climática e Ozono	9810403	Controlo de Hydro CloroflouroCarbono (HCFC) e HydroFlouroCarbono (HFC)	H	5,000.00
Secretaria de Estado do Ambiente	981	Protecção e Conservação do Ambiente	98105	Mobilização de Recursos e Investimentos para o Mercado Carbono	9810501	Capitalização fundo climática verde	H	270,056.00
Secretaria de Estado do Ambiente	981	Protecção e Conservação do Ambiente	98105	Mobilização de Recursos e Investimentos para o Mercado Carbono	9810502	Implementação do mercado carbono	H	25,000.00
Secretaria de Estado do Ambiente	981	Protecção e Conservação do Ambiente	98106	Fortalecimento transversalidade ambiental em outros setores	9810601	Emissão da Licença Ambiental	H	238,000.00
Secretaria de Estado do Ambiente	981	Protecção e Conservação do Ambiente	98107	Controlo de Poluição	9810701	Controlo de poluição (Hidrosférica, litosférica e atmosférica)	H	100,500.00
Secretaria de Estado do Ambiente	981	Protecção e Conservação do Ambiente	98107	Controlo de Poluição	9810702	Centro de tratamento de óleo residual	H	160,000.00
Ministério das Obras Públicas	26	Estradas e Pontes	2603	Infraestruturas de estradas, pontes e controlo de cheias	260305	Construir, reabilitar as estradas e pontes rurais (R4D)	H	8,805,000.00
Ministério das Obras Públicas	26	Estradas e Pontes	2603	Infraestruturas de estradas, pontes e controlo de cheias	260307	Manter e conservar as condições das estradas nacionais.	H	5,419,125.00
Ministério das Obras Públicas	26	Estradas e Pontes	2603	Infraestruturas de estradas, pontes e controlo de cheias	260308	Manter e conservar as condições das estradas municipais.	H	742,082.00
Ministério das Obras Públicas	26	Estradas e Pontes	2603	Infraestruturas de estradas, pontes e controlo de cheias	260309	Manter e conservar as condições das estradas nas zonas urbanas	H	2,597,706.00
Ministério das Obras Públicas	26	Estradas e Pontes	2603	Infraestruturas de estradas, pontes e controlo de cheias	260310	Manter e conservar as pontes e estradas rurais (R4D)	H	8,192,626.00
Ministério das Obras Públicas	26	Estradas e Pontes	2603	Infraestruturas de estradas, pontes e controlo de cheias	260311	Manter e conservar as condições das pontes nacionais e municipais	H	875,000.00
Ministério das Obras Públicas	26	Estradas e Pontes	2603	Infraestruturas de estradas, pontes e controlo de cheias	260312	Recuperar as condições das estradas e pontes (resposta de emergência)	H	7,604,624.00
Ministério das Obras Públicas	26	Estradas e Pontes	2603	Infraestruturas de estradas, pontes e controlo de cheias	new_act1106	Construir, reabilitar e controlo cheias em todo território	H	500,000.00
Ministério das Obras Públicas	26	Estradas e Pontes	2603	Infraestruturas de estradas, pontes e controlo de cheias	new_act1107	Manter e conservar as condições das estradas e pontes em todo território	H	800,000.00
Ministério das Obras Públicas	26	Estradas e Pontes	2603	Infraestruturas de estradas, pontes e controlo de cheias	new_act1550	Construir e reabilitar estradas urbanas	H	900,000.00
Ministério das Obras Públicas	28	Desenvolvimento Rural e Urbano	2808	Desenvolver a Política do Planeamento Urbano	280801	Criar e melhorar jardim e o espaço verde em território de Timor-leste	H	1,024,719.00
Ministério das Obras Públicas	28	Desenvolvimento Rural e Urbano	2808	Desenvolver a Política do Planeamento Urbano	new_act1123	Estudo para as zonas identificadas sobre causas urbanas	H	220,000.00

Entidade	Cód-Prog	Programa	Cód-Subprog	Subprograma	Cod-Act	Atividade	Cod-Mar. Clim	Orçamento (USD)
Ministério das Obras Públicas	28	Desenvolvimento Rural e Urbano	2808	Desenvolver a Política do Planeamento Urbano	new_act1124	Operar e manter jardim e o espaço verde construída pela Direção Urbanismo	H	5,000.00
Ministério das Obras Públicas	28	Desenvolvimento Rural e Urbano	2808	Desenvolver a Política do Planeamento Urbano	new_act1125	Implementar o resultado de estudo sobre zonas identificadas causas urbanas	H	10,000.00
Ministério das Obras Públicas	28	Desenvolvimento Rural e Urbano	2809	Melhorar a habitação Nacional	new_act1126	Reformular o esboço lei da habitação	H	14,000.00
Ministério da Agricultura e Pescas	797	Agricultura	79713	Aumento sustentável na produção de plantas industriais.	7971312	Estabelecimento de agricultura integrada nas áreas irrigadas potenciais	H	2,132,735.00
Ministério da Agricultura e Pescas	797	Agricultura	79715	Desenvolvimento das Infraestruturas	7971570	Estabelecimento de Infraestruturas de pescas, inclui porto de pesca	H	3,530,000.00
Ministério da Agricultura e Pescas	797	Agricultura	79717	Investigação Agrícolas	7971708	Pesquisa de adaptação às culturas de arroz, milho, batata doce, mandioca, amendoins, trigo e outras culturas locais	H	151,760.00
Ministério da Agricultura e Pescas	797	Agricultura	79721	Implementação da Política de Segurança Alimentar	7972103	Instituir um Sistema de Informação Nacional e de Alerta Antecipada na área da segurança alimentar	H	17,500.00
Ministério da Agricultura e Pescas	797	Agricultura	79721	Implementação da Política de Segurança Alimentar	7972104	Implementação do programa integrado sobre segurança alimentar e fome zero	H	18,925.00
Ministério da Agricultura e Pescas	797	Agricultura	79727	Conservação e gestão de recursos naturais	7972718	Desenvolver a paisagem e manter o Jardim Botânico	H	25,000.00
Ministério da Agricultura e Pescas	797	Agricultura	79727	Conservação e gestão de recursos naturais	7972721	Gerir e proteger as florestas	H	878,832.00
Ministério da Agricultura e Pescas	797	Agricultura	79727	Conservação e gestão de recursos naturais	7972723	Desenvolver um sistema de agro-floresta	H	19,290.00
Ministério da Agricultura e Pescas	797	Agricultura	79727	Conservação e gestão de recursos naturais	7972724	Operacionalizar os centro viveiros permanentes Maubara, viveiros permanente viveiros comunitários das florestas e viveiros ai-parapa	H	117,500.00
Ministério da Agricultura e Pescas	797	Agricultura	79727	Conservação e gestão de recursos naturais	7972725	Conservar a utilização de forma sustentável dos oceanos, mares e os recursos marinhos para o desenvolvimento sustentável.e proteger os recursos aquáticos	H	12,060.00
Ministério da Agricultura e Pescas	797	Agricultura	79727	Conservação e gestão de recursos naturais	7972730	Reflorestação e reabilitação das áreas degradadas.	H	23,150.00
Ministério da Agricultura e Pescas	797	Agricultura	79727	Conservação e gestão de recursos naturais	7972731	Promover a expansão de programas de Gestão de Recursos Naturais com Base Comunitária, mantendo e reforçando a participação das comunidades no desenvolvimento de setor florestal.	H	124,600.00

Entidade	Cód-Prog	Programa	Cód-Subprog	Subprograma	Cod-Act	Atividade	Cod-Mar. Clim	Orçamento (USD)
Ministério da Agricultura e Pescas	797	Agricultura	79727	Conservação e gestão de recursos naturais	7972733	Conservação água e solo através de estabelecimento mini barragem, posso de infiltração e lagoa artificial	H	7,000.00
Autoridade RAEOA-ZEESM	797	Agricultura	79713	Aumento sustentável na produção de plantas industriais.	7971312	Estabelecimento de agricultura integrada nas áreas irrigadas potenciais	H	1,000.00
Autoridade RAEOA-ZEESM	797	Agricultura	79717	Investigação Agrícolas	7971708	Pesquisa de adaptação às culturas de arroz, milho, batata doce, mandioca, amendoins, trigo e outras culturas locais	H	1,000.00
Autoridade RAEOA-ZEESM	797	Agricultura	79727	Conservação e gestão de recursos naturais	7972721	Gerir e proteger as florestas	H	5,000.00
Autoridade RAEOA-ZEESM	797	Agricultura	79727	Conservação e gestão de recursos naturais	7972723	Desenvolver um sistema de agro-floresta	H	4,000.00
Autoridade RAEOA-ZEESM	797	Agricultura	79727	Conservação e gestão de recursos naturais	7972730	Reflorestação e reabilitação das áreas degradadas.	H	1,250.00
Total								46,788,840.00

Fonte: Sistema de planeamento e orçamentação de Timor-Leste (Dalan Ba Futuru), Janeiro de 2023

b) Marcador Relevante Médio (M)

A tabela abaixo apresenta informação detalhada sobre as atividades com objetivos secundários relacionados com a construção de resiliência climática ou contribuição para a mitigação das mudanças climáticas e uso sustentável dos recursos naturais (com o seu orçamento aprovado e as entidades de implementação).

Entidade	Cód-Prog	Programa	Cód-Subprog	Subprograma	Cod-Act	Atividade	Cod-Mar. Clim	Orçamento (USD)
Ministério das Obras Públicas	26	Estradas e Pontes	2607	Investir em Planeamento, Atualização, Manutenção e Regulamentação da Rede Rodoviária	260701	Capacitar de Desenvolver Institucional	M	200,000.00
Ministério das Obras Públicas	26	Estradas e Pontes	2607	Investir em Planeamento, Atualização, Manutenção e Regulamentação da Rede Rodoviária	260703	Planear, pesquisar e desenhar as estradas, pontes e controlo de cheias	M	1,340,000.00
Ministério das Obras Públicas	26	Estradas e Pontes	2607	Investir em Planeamento, Atualização, Manutenção e Regulamentação da Rede Rodoviária	260704	Gerir a base de dados de estradas, pontes e controlo de cheias	M	40,000.00
Ministério das Obras Públicas	26	Estradas e Pontes	2607	Investir em Planeamento, Atualização, Manutenção e	260705	Controlar a qualidade para obras	M	1,665,095.00

Entidade	Cód-Prog	Programa	Cód-Subprog	Subprograma	Cod-Act	Atividade	Cod-Mar. Clim	Orçamento (USD)
				Regulamentação da Rede Rodoviária				
Ministério das Obras Públicas	26	Estradas e Pontes	2615	Desenvolver e apoiar normas técnicas e testes para a construção e engenharia civil	261503	Examinar materiais e construção	M	75,000.00
Ministério das Obras Públicas	26	Estradas e Pontes	2615	Desenvolver e apoiar normas técnicas e testes para a construção e engenharia civil	261504	Inspecionar materiais e construção	M	52,000.00
Ministério das Obras Públicas	26	Estradas e Pontes	2615	Desenvolver e apoiar normas técnicas e testes para a construção e engenharia civil	261505	Investigar científica sobre materiais de construção	M	40,000.00
Ministério das Obras Públicas	26	Estradas e Pontes	2615	Desenvolver e apoiar normas técnicas e testes para a construção e engenharia civil	new_act1159	Levantamento e pesquisa de dados sobre elaboração lei e regulamentos e estandarização sobre pesquisa e material de construção	M	15,000.00
Ministério das Obras Públicas	26	Estradas e Pontes	2616	Controle de qualidade da construção civil e obras públicas	261602	Manter equipamentos de laboratório	M	608,000.00
Ministério das Obras Públicas	28	Desenvolvimento Rural e Urbano	2807	Estabelecer e aplicar controles de construção	280702	Avaliar, fiscalizar e supervisionar as atividades de implementação obras de construção.	M	1,132,500.00
Ministério das Obras Públicas	28	Desenvolvimento Rural e Urbano	2807	Estabelecer e aplicar controles de construção	280704	Controlar, aprovar e emitir permissão da implementação das obras de construções do setor de edificações privadas	M	7,000.00
Ministério das Obras Públicas	28	Desenvolvimento Rural e Urbano	2807	Estabelecer e aplicar controles de construção	new_act1554	Coordenar e planejar as atividades de construções do sector de edificações públicas no setor de edificações privadas.	M	34,500.00
Ministério das Obras Públicas	28	Desenvolvimento Rural e Urbano	2809	Melhorar a habitação Nacional	280901	Estudo e análise de pesquisa e consulta pública baseado na revitalização da cidade de Díli	M	1,163,527.00
Ministério da Agricultura e Pescas	797	Agricultura	79713	Aumento sustentável na produção de plantas industriais.	7971313	Desenvolver e melhorar as culturas de horticultura comunitária. Implementar a atividade de cintura de horticultura	M	201,000.00
Ministério da Agricultura e Pescas	797	Agricultura	79713	Aumento sustentável na produção de plantas industriais.	7971314	Subsídios aos agricultores para arroz, milho e hortícolas	M	942,500.00
Ministério da Agricultura e Pescas	797	Agricultura	79713	Aumento sustentável na produção de plantas industriais.	7971315	Apoiar o cultivo de outras culturas alimentares e promover boas práticas agrícolas para o arroz e milho	M	257,000.00

Entidade	Cód-Prog	Programa	Cód-Subprog	Subprograma	Cod-Act	Atividade	Cod-Mar. Clim	Orçamento (USD)
Ministério da Agricultura e Pescas	797	Agricultura	79713	Aumento sustentável na produção de plantas industriais.	7971318	Reabilitar, expandir, diversificar e intensificar a produção das plantações de café e de plantas anuais	M	1,186,249.00
Ministério da Agricultura e Pescas	797	Agricultura	79713	Aumento sustentável na produção de plantas industriais.	7971319	Reabilitar, expandir, diversificar e intensificar a produção das plantações de plantas anuais	M	87,017.00
Ministério da Agricultura e Pescas	797	Agricultura	79713	Aumento sustentável na produção de plantas industriais.	7971320	Operacionalizar os centros de viveiros de plantas industriais	M	45,410.00
Ministério da Agricultura e Pescas	797	Agricultura	79714	Aumento sustentável da produção animal	7971420	Estabelecimento de pastagem comunal e melhoramento de pastagem nativa	M	48,000.00
Ministério da Agricultura e Pescas	797	Agricultura	79715	Desenvolvimento das Infraestruturas	7971573	Desenvolver as infraestruturas de aquacultura e operacionalizar os centros de viveiros de peixe	M	67,040.00
Ministério da Agricultura e Pescas	797	Agricultura	79715	Desenvolvimento das Infraestruturas	7971575	Manutenção e operação dos seguintes esquemas de irrigação : Maliana I, Maliana II, Mautalo, Marco, Atabae Loes, Lotan, Caraulun, Oebaba, Raibere, Lacro, Buluto, Bebui, Saketo, Belia, Kumoli, Waibati e Larisula	M	520,576.00
Ministério da Agricultura e Pescas	797	Agricultura	79719	Revitalização dos Serviços de Extensão Agrícola.	7971907	Fortalecimento Institucional.	M	6,740.00
Ministério da Agricultura e Pescas	797	Agricultura	79719	Revitalização dos Serviços de Extensão Agrícola.	7971908	Capacitação aos pessoal de extensão agrícola	M	19,020.00
Ministério da Agricultura e Pescas	797	Agricultura	79719	Revitalização dos Serviços de Extensão Agrícola.	7971909	Capacitação aos grupos de agricultores (GA) e Associações de Grupos de Agricultores (AGA).	M	24,850.00
Ministério da Agricultura e Pescas	797	Agricultura	79719	Revitalização dos Serviços de Extensão Agrícola.	7971910	Desenvolvimento metodologia de Extensão Agrícola.	M	92,000.00
Ministério da Agricultura e Pescas	797	Agricultura	79719	Revitalização dos Serviços de Extensão Agrícola.	7971911	Melloramento da gestão e funções de Extensão Agrícola.	M	294,180.00
Ministério da Agricultura e Pescas	797	Agricultura	79719	Revitalização dos Serviços de Extensão Agrícola.	7971912	Desenvolver e produzir as informações técnicas agrícolas.	M	61,122.00
Ministério da Agricultura e Pescas	797	Agricultura	79720	Aumento Sustentável da Produção Pesqueira e Aquacultura	7972012	Desenvolver a produção de Tilápia, criação de peixe de água doce e a produção de água salobra e marinha (Promover o consumo de peixe para melhoramento da dieta alimentar):	M	284,700.00
Ministério da Agricultura e Pescas	797	Agricultura	79720	Aumento Sustentável da Produção Pesqueira e Aquacultura	7972015	Apoiar e modernizar a pesca artesanal.	M	64,915.00

Entidade	Cód-Prog	Programa	Cód-Subprog	Subprograma	Cod-Act	Atividade	Cod-Mar. Clim	Orçamento (USD)
Ministério da Agricultura e Pescas	797	Agricultura	79720	Aumento Sustentável da Produção Pesqueira e Aquacultura	7972017	Desenvolvimento integrado das áreas costeiras e do mar	M	9,695.00
Ministério da Agricultura e Pescas	797	Agricultura	79722	Abastecimento Sustentável de Água à Agricultura e Melhor Eficiência no Uso da Água.	7972206	Implementação dos serviços de normalização e proteção nas facilidades agrícolas.	M	9,000.00
Ministério da Agricultura e Pescas	797	Agricultura	79722	Abastecimento Sustentável de Água à Agricultura e Melhor Eficiência no Uso da Água.	7972207	Atendimento aos serviços de emergencia nos municípios e fornecimento das facilidades para transportar veiculos pesados (tronton).	M	1,617,299.00
Ministério da Agricultura e Pescas	797	Agricultura	79725	Quarentena e normas de segurança	7972503	Melhorar a implementação dos procedimentos Padronizados do Plano Operacional da Quarentena, em apoio às Medidas de Controlo Sanitário e Fitossanitário, aplicáveis, nomeadamente, a produtos agrícolas importados e exportados.	M	10,000.00
Ministério da Agricultura e Pescas	797	Agricultura	79725	Quarentena e normas de segurança	7972504	Controlar os serviços de inspeção dos produtos agrícolas	M	138,598.00
Ministério da Agricultura e Pescas	797	Agricultura	79727	Conservação e gestão de recursos naturais	7972719	Estabelecimento de linhas de perímetro provisórias e permanentes dos limites de áreas protegidas	M	135,319.00
Ministério da Agricultura e Pescas	797	Agricultura	79727	Conservação e gestão de recursos naturais	7972720	Establishment of landscapes and Desenvolver INFRA-structure of eco-tourism in PNNKS, Botanic Garden and Arboretum.	M	82,600.00
Ministério da Agricultura e Pescas	797	Agricultura	79727	Conservação e gestão de recursos naturais	7972726	Controlar a movimentação das embarcações de pescas	M	68,325.00
Ministério da Agricultura e Pescas	797	Agricultura	79727	Conservação e gestão de recursos naturais	7972729	Promover o investimento no setor de floresta, tais como plantações nativos e bambo.	M	7,500.00
Ministério da Agricultura e Pescas	797	Agricultura	79728	Desenvolvimento das Infraestruturas	7972808	Promover o investimento no setor de floresta, tais como sândalo (Santalum album).er e demarcar as plantações industriais (sândalo, teca, mahagoni, saria, bambo, etc.)	M	157,412.00
Ministério da Agricultura e Pescas	797	Agricultura	79728	Desenvolvimento das Infraestruturas	7972810	Promover o investimento no setor de floresta, tais como plantações comerciais: saria (Toona sureni), teca (Tectona grandis) e mahoni (Swietenia sp) e pau rosa (Pterocarpus indicus)	M	25,080.00
Ministério da Agricultura e Pescas	797	Agricultura	79728	Desenvolvimento das Infraestruturas	7972811	Construção de um novo edifício e portão de entrada no PNNKS.	M	100,000.00

Entidade	Cód-Prog	Programa	Cód-Subprog	Subprograma	Cod-Act	Atividade	Cod-Mar. Clim	Orçamento (USD)
Autoridade RAEOA-ZEESM	797	Agricultura	79713	Aumento sustentável na produção de plantas industriais.	7971313	Desenvolver e melhorar as culturas de horticultura comunitária. Implementar a atividade de cintura de horticultura	M	1,000.00
Autoridade RAEOA-ZEESM	797	Agricultura	79713	Aumento sustentável na produção de plantas industriais.	7971314	Subsídios aos agricultores para arroz, milho e hortícolas	M	10,000.00
Autoridade RAEOA-ZEESM	797	Agricultura	79713	Aumento sustentável na produção de plantas industriais.	7971315	Apoiar o cultivo de outras culturas alimentares e promover boas práticas agrícolas para o arroz e milho	M	17,500.00
Autoridade RAEOA-ZEESM	797	Agricultura	79713	Aumento sustentável na produção de plantas industriais.	7971320	Operacionalizar os centros de viveiros de plantas industriais	M	15,000.00
Autoridade RAEOA-ZEESM	797	Agricultura	79714	Aumento sustentável da produção animal	7971420	Estabelecimento de pastagem comunal e melhoramento de pastagem nativa	M	1,500.00
Autoridade RAEOA-ZEESM	797	Agricultura	79719	Revitalização dos Serviços de Extensão Agrícola.	7971908	Capacitação aos pessoal de extensão agrícola	M	4,000.00
Autoridade RAEOA-ZEESM	797	Agricultura	79719	Revitalização dos Serviços de Extensão Agrícola.	7971909	Capacitação aos grupos de agricultores (GA) e Associações de Grupos de Agricultores (AGA).	M	7,000.00
Autoridade RAEOA-ZEESM	797	Agricultura	79719	Revitalização dos Serviços de Extensão Agrícola.	7971910	Desenvolvimento metodologia de Extensão Agrícola.	M	12,000.00
Autoridade RAEOA-ZEESM	797	Agricultura	79719	Revitalização dos Serviços de Extensão Agrícola.	7971911	Melloramento da gestão e funções de Extensão Agrícola.	M	1,500.00
Autoridade RAEOA-ZEESM	797	Agricultura	79719	Revitalização dos Serviços de Extensão Agrícola.	7971912	Desenvolver e produzir as informações técnicas agrícolas.	M	4,000.00
Autoridade RAEOA-ZEESM	797	Agricultura	79720	Aumento Sustentável da Produção Pesqueira e Aquacultura	7972012	Desenvolver a produção de Tilápia, criação de peixe de água doce e a produção de água salobra e marinha (Promover o consumo de peixe para melhoramento da dieta alimentar):	M	5,000.00
Autoridade RAEOA-ZEESM	797	Agricultura	79720	Aumento Sustentável da Produção Pesqueira e Aquacultura	7972015	Apoiar e modernizar a pesca artesanal.	M	10,000.00
Autoridade RAEOA-ZEESM	797	Agricultura	79727	Conservação e gestão de recursos naturais	7972719	Estabelecimento de linhas de perímetro provisórias e permanentes dos limites de áreas protegidas	M	12,000.00
							Total	13,036,269.00

Fonte: Sistema de planeamento e orçamentação de Timor-Leste (Dalan Ba Futuru), Janeiro de 2023

IV. Distribuição do OGE por Marcador de Cadeia de Valor

Em 2023, o Governo irá introduzir um Marcador da Cadeia de Valor no Sistema de Gestão das Finanças Públicas para assegurar a implementação da política “Cadeia de Valor Timoriza” que incide sobre os potenciais produtos nacionais e as necessidades essenciais de Timor-Leste. Estas intervenções centrar-se-ão em quatro áreas principais, nomeadamente estimular a procura, incentivar a produção/oferta, melhorar o ambiente de negócios e promover o investimento estratégico. Destinam-se a melhorar o mercado e os problemas identificados relacionados com a alocação de recursos com eficiência e eficácia.

A 6 de maio de 2022, o Conselho de Ministros aprovou uma Resolução do Governo para a criação de uma Comissão Interministerial de coordenação da Cadeia de Valor para promover e incentivar a produção nacional. Isso irá ajudar os ministérios setoriais a concentrar os seus recursos e trabalhar juntos para garantir a soberania alimentar e nutricional, o que ajudará a fortalecer a independência económica do país. O GPM e o MCAE são responsáveis pela coordenação com as entidades relevantes para identificar as principais medidas relativas à construção da Cadeia de Valor e reportar ao Ministério das Finanças. Para este fim, existem os seguintes cinco (5) marcadores de nível da atividade:

Nú.	Marcadór	Definição
1	Produção (P)	A categoria Produção (P) aplica-se às atividades que direta ou indiretamente visem aumentar a produção nacional, quer através do aumento da produtividade da economia nacional e/ou substituição de importações, como atividades de formação de mão de obra, apoio à internacionalização de empresas timorenses, ou a modernização da frota de pesca.
2	Indústria/Processamento (I/P)	A categoria Indústria/Processamento (I/P) aplica-se às atividades que visam direta ou indiretamente favorecer o desenvolvimento da indústria e/ou processamento local de matérias-primas e bens intermediários, como atividades de apoio ao desenvolvimento da agroindústria.
3	Distribuição (D)	A categoria Distribuição (D) aplica-se às atividades que visam direta ou indiretamente melhorar a circulação de matérias-primas, produtos intermediários e produtos finais dentro e fora do território nacional, como a construção ou melhoria de infraestrutura básica para o comércio, como aeroportos e portos.
4	Comércio grossista/a retalho (CGR)	A categoria Comércio grossista/a retalho (CGR) aplica-se às atividades que visam direta ou indiretamente dinamizar o comércio da produção nacional ou de produtos parcialmente processados no território nacional, especialmente por meio da exportação, como programas de apoio à competitividade empresarial; atividades relacionadas com a organização de feiras de produtos tradicionais, ou a integração de Timor-Leste nos circuitos de comércio internacional.
5	Consumo (C)	A categoria Consumo (C) refere-se às atividades que contribuem para aumentar o consumo dentro e fora do território nacional de produção nacional ou produtos parcialmente processados no território nacional, como programas de compra pública de alimentos produzidos localmente, programas de subsídios às exportações nacionais ou programas de transferência condicionada para famílias para comprar produtos locais.

Em 2023, em caráter piloto, o marcador da Cadeia de Valor será aplicado apenas aos orçamentos de vinte e uma entidades governamentais, incluindo 13 municípios.

A tabela abaixo ilustra a distribuição do Orçamento Geral do Estado para 2023 por Marcador da Cadeia de Valor com US\$48 milhões atribuídos a atividades que irão melhorar a circulação de matérias-primas, produtos intermédios e produtos finais dentro e fora do território nacional, como a construção ou melhoria de infraestrutura básica para o comércio, como aeroportos e portos. No que diz respeito à intervenção no consumo, US\$45 milhões foram distribuídos para os programas de compra pública de alimentos produzidos localmente, programas de subsídio às exportações nacionais ou programas de transferência condicional para famílias comprarem produtos locais, enquanto US\$18 milhões foram destinados à intervenção na produção, para ações de formação laboral, apoio à internacionalização de empresas timorenses ou modernização da frota pesqueira.

a) Marcador Produção (P)

A tabela abaixo ilustra às atividades que direta ou indiretamente visem aumentar a produção nacional, quer através do aumento da produtividade da economia nacional e/ou substituição de importações, como atividades de formação de mão de obra, apoio à internacionalização de empresas timorenses, ou a modernização da frota de pesca (com o seu orçamento aprovado e as entidades de implementação).

Entidade	Cód-Prog	Programa	Cód-Subprog	Subprograma	Cod-Act	Atividade	Cod-Mar. Cadeia de Valor	Orçamento (USD)
Secretaria de Estado de Cooperativas	28	Desenvolvimento Rural e Urbano	2801	Promover e estabelecer cooperativas	280106	Desenvolver a capacidade dos recursos humanos das cooperativas	Produção	297,460.00
Secretaria de Estado de Cooperativas	28	Desenvolvimento Rural e Urbano	2801	Promover e estabelecer cooperativas	280108	Apoio a cooperativas produção integrada	Produção	835,600.00
Secretaria de Estado de Cooperativas	28	Desenvolvimento Rural e Urbano	2801	Promover e estabelecer cooperativas	280115	Reforçar e Consolidar Juventude na area cooperativas	Produção	431,280.00
Ministério das Obras Públicas	28	Desenvolvimento Rural e Urbano	2808	Desenvolver a Política do Planeamento Urbano	280801	Criar e melhorar jardim e o espaço verde em território de Timor-leste	Produção	1,024,719.00
Ministério do Turismo, Comércio e Indústria	982	Turismo	98206	Desenvolvimento do turismo de base comunitário	9820602	Apoiar o desenvolvimento do turismo de base comunitária	Produção	256,923.00
Ministério da Agricultura e Pescas	797	Agricultura	79713	Aumento sustentável na produção de plantas industriais.	7971312	Estabelecimento de agricultura integrada nas áreas irrigadas potenciais	Produção	2,132,735.00
Ministério da Agricultura e Pescas	797	Agricultura	79713	Aumento sustentável na produção de plantas industriais.	7971313	Desenvolver e melhorar as culturas de horticultura comunitária. Implementar a atividade de cintura de horticultura	Produção	201,000.00
Ministério da Agricultura e Pescas	797	Agricultura	79713	Aumento sustentável na produção de plantas industriais.	7971314	Subsídios aos agricultores para arroz, milho e horticolas	Produção	942,500.00

Entidade	Cód-Prog	Programa	Cód-Subprog	Subprograma	Cod-Act	Atividade	Cod-Mar. Cadeia de Valor	Orçamento (USD)
Ministério da Agricultura e Pescas	797	Agricultura	79713	Aumento sustentável na produção de plantas industriais.	7971315	Apoiar o cultivo de outras culturas alimentares e promover boas práticas agrícolas para o arroz e milho	Produção	257,000.00
Ministério da Agricultura e Pescas	797	Agricultura	79713	Aumento sustentável na produção de plantas industriais.	7971318	Reabilitar, expandir, diversificar e intensificar a produção das plantações de café e de plantas anuais	Produção	1,186,249.00
Ministério da Agricultura e Pescas	797	Agricultura	79713	Aumento sustentável na produção de plantas industriais.	7971319	Reabilitar, expandir, diversificar e intensificar a produção das plantações de plantas anuais	Produção	87,017.00
Ministério da Agricultura e Pescas	797	Agricultura	79713	Aumento sustentável na produção de plantas industriais.	7971320	Operacionalizar os centros de viveiros de plantas industriais	Produção	45,410.00
Ministério da Agricultura e Pescas	797	Agricultura	79714	Aumento sustentável da produção animal	7971420	Estabelecimento de pastagem comunal e melhoramento de pastagem nativa	Produção	48,000.00
Ministério da Agricultura e Pescas	797	Agricultura	79714	Aumento sustentável da produção animal	7971421	Uso e conservação dos resíduos agrícolas	Produção	10,500.00
Ministério da Agricultura e Pescas	797	Agricultura	79714	Aumento sustentável da produção animal	7971423	Apoiar a criação de cabras leiteiras, suínos, vacas e galinhas locais e aquisições de raças melhoradas de vacas.	Produção	154,601.00
Ministério da Agricultura e Pescas	797	Agricultura	79714	Aumento sustentável da produção animal	7971425	Tratamento geral dos animais (búfalos, vacas, suínos, cabras, galinhas, etc.)	Produção	269,502.00
Ministério da Agricultura e Pescas	797	Agricultura	79715	Desenvolvimento das Infraestruturas	7971573	Desenvolver as infraestruturas de aquacultura e operacionalizar os centros de viveiros de peixe	Produção	67,040.00
Ministério da Agricultura e Pescas	797	Agricultura	79715	Desenvolvimento das Infraestruturas	7971575	Manutenção e operação dos seguintes esquemas de irrigação : Maliana I, Maliana II, Mautalo, Marco, Atabae Loes, Lotan, Caraulun, Oebaba, Raibere, Lacllo, Buluto, Bebui, Saketo, Belia, Kumoli, Waibati e Larisula	Produção	520,576.00
Ministério da Agricultura e Pescas	797	Agricultura	79720	Aumento Sustentável da Produção Pesqueira e Aquacultura	7972012	Desenvolver a produção de Tilápia, criação de peixe de água doce e a produção de água salobra e marinha (Promover o consumo de peixe para melhoramento da dieta alimentar):	Produção	284,700.00
Ministério da Agricultura e Pescas	797	Agricultura	79720	Aumento Sustentável da Produção Pesqueira e Aquacultura	7972015	Apoiar e modernizar a pesca artesanal.	Produção	64,915.00
Ministério da Agricultura e Pescas	797	Agricultura	79728	Desenvolvimento das Infraestruturas	7972808	Promover o investimento no setor de floresta, tais como sândalo (Santalum album).er e	Produção	157,412.00

Entidade	Cód-Prog	Programa	Cód-Subprog	Subprograma	Cod-Act	Atividade	Cod-Mar. Cadeia de Valor	Orçamento (USD)
						demarcas as plantações industriais (sândalo, teca, mahagoni, saria, bambo, etc.)		
Ministério da Agricultura e Pescas	797	Agricultura	79728	Desenvolvimento das Infraestruturas	7972810	Promover o investimento no setor de floresta, tais como plantações comerciais: saria (Toona sureni), teca (Tectona grandis) e mahoni (Swietenia sp) e pau rosa (Pterocarpus indicus)	Produção	25,080.00
Autoridade Municipal de Baucau	28	Desenvolvimento Rural e Urbano	2810	Planeamento de Desenvolvimento Integrado Municipal (PDIM)	281007	Construção e reabilitação dos edifícios de publicos em municipio	Produção	351,870.00
Autoridade Municipal de Baucau	28	Desenvolvimento Rural e Urbano	2810	Planeamento de Desenvolvimento Integrado Municipal (PDIM)	281008	Construção e reabilitação dos jardins em municipio	Produção	6,210.00
Autoridade Municipal de Baucau	392	Acesso à Justiça	39217	Registos e Notariado	3921703	Construção, conservação, reparação e apetrechamento dos edifícios de conservatória e notariado	Produção	26,989.00
Autoridade Municipal de Baucau	797	Agricultura	79704	Pecuária	7970401	Promoção e instalação de centros de produção pecuária	Produção	600.00
Autoridade Municipal de Baucau	797	Agricultura	79704	Pecuária	7970403	Vacinação animal	Produção	4,380.00
Autoridade Municipal de Baucau	797	Agricultura	79705	Florestas	7970501	Promoção e apoio as iniciativas de reflorestação nos terrenos do estado e privados.	Produção	400.00
Autoridade Municipal de Baucau	797	Agricultura	79706	Extensão Agrícola	7970601	Aproveitamento dos recursos hidricos para fins agrícolas	Produção	10,252.00
Autoridade Municipal de Baucau	797	Agricultura	79706	Extensão Agrícola	7970603	Coordenação das atividades de extensão e mecanização agrícola	Produção	505,269.00
Autoridade Municipal de Baucau	797	Agricultura	79706	Extensão Agrícola	7970604	Promoção de iniciativas agroindustriais	Produção	660.00
Autoridade Municipal de Baucau	798	Água e Saneamento	79805	Abastecimento de Água Potável	7980501	Construção, conservação e reparação de sistemas de abastecimento de água potável	Produção	71,308.00
Autoridade Municipal de Bobonaro	28	Desenvolvimento Rural e Urbano	2810	Planeamento de Desenvolvimento Integrado Municipal (PDIM)	281007	Construção e reabilitação dos edifícios de publicos em municipio	Produção	192,247.00
Autoridade Municipal de Bobonaro	797	Agricultura	79704	Pecuária	7970403	Vacinação animal	Produção	2,000.00
Autoridade Municipal de Bobonaro	797	Agricultura	79705	Florestas	7970501	Promoção e apoio as iniciativas de reflorestação nos terrenos do estado e privados.	Produção	10,000.00
Autoridade Municipal de Bobonaro	797	Agricultura	79706	Extensão Agrícola	7970601	Aproveitamento dos recursos hidricos para fins agrícolas	Produção	20,000.00

Entidade	Cód-Prog	Programa	Cód-Subprog	Subprograma	Cod-Act	Atividade	Cod-Mar. Cadeia de Valor	Orçamento (USD)
Autoridade Municipal de Bobonaro	797	Agricultura	79706	Extensão Agrícola	7970603	Coordenação das atividades de extensão e mecanização agrícola	Produção	462,069.00
Autoridade Municipal de Bobonaro	798	Água e Saneamento	79805	Abastecimento de Água Potável	7980501	Construção, conservação e reparação de sistemas de abastecimento de água potável	Produção	10,000.00
Autoridade Municipal de Bobonaro	979	Educação e Formação	97905	Infra-estruturas Escolares	9790502	Conservação e reparação dos estabelecimentos escolares e residências do corpo docente	Produção	16,880.00
Autoridade Municipal de Dili	28	Desenvolvimento Rural e Urbano	2810	Planeamento de Desenvolvimento Integrado Municipal (PDIM)	281007	Construção e reabilitação dos edifícios de públicos em município	Produção	464,242.00
Autoridade Municipal de Dili	797	Agricultura	79704	Pecuária	7970401	Promoção e instalação de centros de produção pecuária	Produção	8,963.00
Autoridade Municipal de Dili	797	Agricultura	79704	Pecuária	7970403	Vacinação animal	Produção	12,475.00
Autoridade Municipal de Dili	797	Agricultura	79705	Florestas	7970501	Promoção e apoio as iniciativas de reflorestação nos terrenos do estado e privados.	Produção	18,720.00
Autoridade Municipal de Dili	797	Agricultura	79706	Extensão Agrícola	7970601	Aproveitamento dos recursos hídricos para fins agrícolas	Produção	580.00
Autoridade Municipal de Dili	797	Agricultura	79706	Extensão Agrícola	7970604	Promoção de iniciativas agroindustriais	Produção	19,990.00
Autoridade Municipal de Ermera	28	Desenvolvimento Rural e Urbano	2810	Planeamento de Desenvolvimento Integrado Municipal (PDIM)	281002	Construção e reabilitação das sedes de sucos e dos edifícios de postos administrativos	Produção	242,622.00
Autoridade Municipal de Ermera	797	Agricultura	79706	Extensão Agrícola	7970603	Coordenação das atividades de extensão e mecanização agrícola	Produção	28,608.00
Autoridade Municipal de Ermera	797	Agricultura	79706	Extensão Agrícola	7970604	Promoção de iniciativas agroindustriais	Produção	243,671.00
Administração Municipal de Aileu	28	Desenvolvimento Rural e Urbano	2810	Planeamento de Desenvolvimento Integrado Municipal (PDIM)	281007	Construção e reabilitação dos edifícios de públicos em município	Produção	360,000.00
Administração Municipal de Aileu	28	Desenvolvimento Rural e Urbano	2810	Planeamento de Desenvolvimento Integrado Municipal (PDIM)	281008	Construção e reabilitação dos jardins em município	Produção	500,000.00
Administração Municipal de Aileu	797	Agricultura	79706	Extensão Agrícola	7970604	Promoção de iniciativas agroindustriais	Produção	229,668.00
Administração Municipal de Ainaro	28	Desenvolvimento Rural e Urbano	2810	Planeamento de Desenvolvimento Integrado Municipal (PDIM)	281002	Construção e reabilitação das sedes de sucos e dos edifícios de postos administrativos	Produção	63,752.00

Entidade	Cód-Prog	Programa	Cód-Subprog	Subprograma	Cod-Act	Atividade	Cod-Mar. Cadeia de Valor	Orçamento (USD)
Administração Municipal de Ainaro	797	Agricultura	79705	Florestas	7970501	Promoção e apoio as iniciativas de reflorestação nos terrenos do estodao e privados.	Produção	45,000.00
Administração Municipal de Ainaro	797	Agricultura	79706	Extensão Agrícola	7970601	Aproveitamento dos recursos hidricos para fins agricolas	Produção	251,095.00
Administração Municipal de Ainaro	797	Agricultura	79706	Extensão Agrícola	7970603	Coordenação das atividades de extensão e mecanização agricola	Produção	25,500.00
Administração Municipal de Ainaro	797	Agricultura	79706	Extensão Agrícola	7970604	Promoção de iniciativas agroindustriais	Produção	4,000.00
Administração Municipal de Ainaro	798	Água e Saneamento	79805	Abastecimento de Água Potável	7980501	Construção, conservação e reparação de sistemas de abastecimento de água potável	Produção	60,645.00
Administração Municipal de Ainaro	979	Educação e Formação	97905	Infra-estruturas Escolares	9790502	Conservação e reparação dos estabelecimentos escolares e residências do corpo docente	Produção	92,400.00
Administração Municipal de Ataúro	797	Agricultura	79704	Pecuária	7970403	Vacinação animal	Produção	5,000.00
Administração Municipal de Ataúro	797	Agricultura	79705	Florestas	7970501	Promoção e apoio as iniciativas de reflorestação nos terrenos do estodao e privados.	Produção	8,000.00
Administração Municipal de Ataúro	797	Agricultura	79706	Extensão Agrícola	7970603	Coordenação das atividades de extensão e mecanização agricola	Produção	5,000.00
Administração Municipal de Ataúro	798	Água e Saneamento	79805	Abastecimento de Água Potável	7980501	Construção, conservação e reparação de sistemas de abastecimento de água potável	Produção	10,000.00
Administração Municipal de Ataúro	979	Educação e Formação	97905	Infra-estruturas Escolares	9790502	Conservação e reparação dos estabelecimentos escolares e residências do corpo docente	Produção	135,000.00
Administração Municipal de Covalima	797	Agricultura	79704	Pecuária	7970401	Promoção e instalação de centros de produção pecuária	Produção	18,968.00
Administração Municipal de Covalima	797	Agricultura	79705	Florestas	7970501	Promoção e apoio as iniciativas de reflorestação nos terrenos do estodao e privados.	Produção	43,150.00
Administração Municipal de Covalima	797	Agricultura	79706	Extensão Agrícola	7970601	Aproveitamento dos recursos hidricos para fins agricolas	Produção	15,184.00
Administração Municipal de Covalima	797	Agricultura	79706	Extensão Agrícola	7970603	Coordenação das atividades de extensão e mecanização agricola	Produção	161,157.00
Administração Municipal de Covalima	797	Agricultura	79706	Extensão Agrícola	7970604	Promoção de iniciativas agroindustriais	Produção	600.00
Administração Municipal de Lautém	28	Desenvolvimento Rural e Urbano	2810	Planeamento de Desenvolvimento Integrado Municipal (PDIM)	281007	Construção e reabilitação dos edificios de publicos em municipio	Produção	195,000.00

Entidade	Cód-Prog	Programa	Cód-Subprog	Subprograma	Cod-Act	Atividade	Cod-Mar. Cadeia de Valor	Orçamento (USD)
Administração Municipal de Lautém	797	Agricultura	79704	Pecuária	7970403	Vacinação animal	Produção	4,860.00
Administração Municipal de Lautém	797	Agricultura	79706	Extensão Agrícola	7970603	Coordenação das atividades de extensão e mecanização agrícola	Produção	493,823.00
Administração Municipal de Lautém	797	Agricultura	79706	Extensão Agrícola	7970604	Promoção de iniciativas agroindustriais	Produção	800.00
Administração Municipal de Liquiçá	28	Desenvolvimento Rural e Urbano	2810	Planeamento de Desenvolvimento Integrado Municipal (PDIM)	281007	Construção e reabilitação dos edifícios de públicos em município	Produção	206,490.00
Administração Municipal de Liquiçá	392	Acesso à Justiça	39217	Registos e Notariado	3921703	Construção, conservação, reparação e apetrechamento dos edifícios de conservatória e notariado	Produção	30,364.00
Administração Municipal de Liquiçá	797	Agricultura	79704	Pecuária	7970401	Promoção e instalação de centros de produção pecuária	Produção	500.00
Administração Municipal de Liquiçá	797	Agricultura	79704	Pecuária	7970403	Vacinação animal	Produção	5,000.00
Administração Municipal de Liquiçá	797	Agricultura	79706	Extensão Agrícola	7970601	Aproveitamento dos recursos hídricos para fins agrícolas	Produção	245,867.00
Administração Municipal de Liquiçá	797	Agricultura	79706	Extensão Agrícola	7970603	Coordenação das atividades de extensão e mecanização agrícola	Produção	250.00
Administração Municipal de Liquiçá	797	Agricultura	79706	Extensão Agrícola	7970604	Promoção de iniciativas agroindustriais	Produção	7,000.00
Administração Municipal de Liquiçá	798	Água e Saneamento	79804	Saneamento	7980401	Construção, conservação e reparação de sistemas de drenagem de águas residuais nos aglomerados populacionais, de balneários públicos e das facilidades de deposição e tratamento final dos resíduos sólidos urbanos	Produção	39,131.00
Administração Municipal de Manatuto	28	Desenvolvimento Rural e Urbano	2810	Planeamento de Desenvolvimento Integrado Municipal (PDIM)	281007	Construção e reabilitação dos edifícios de públicos em município	Produção	483,874.00
Administração Municipal de Manatuto	797	Agricultura	79706	Extensão Agrícola	7970601	Aproveitamento dos recursos hídricos para fins agrícolas	Produção	11,700.00
Administração Municipal de Manatuto	797	Agricultura	79706	Extensão Agrícola	7970603	Coordenação das atividades de extensão e mecanização agrícola	Produção	430,272.00
Administração Municipal de Manufahi	797	Agricultura	79706	Extensão Agrícola	7970603	Coordenação das atividades de extensão e mecanização agrícola	Produção	477,404.00
Administração Municipal de Manufahi	798	Água e Saneamento	79805	Abastecimento de Água Potável	7980501	Construção, conservação e reparação de sistemas de abastecimento de água potável	Produção	109,788.00

Entidade	Cód-Prog	Programa	Cód-Subprog	Subprograma	Cod-Act	Atividade	Cod-Mar. Cadeia de Valor	Orçamento (USD)
Administração Municipal de Viqueque	28	Desenvolvimento Rural e Urbano	2810	Planeamento de Desenvolvimento Integrado Municipal (PDIM)	281002	Construção e reabilitação das sedes de sucos e dos edifícios de postos administrativos	Produção	247,213.00
Administração Municipal de Viqueque	28	Desenvolvimento Rural e Urbano	2810	Planeamento de Desenvolvimento Integrado Municipal (PDIM)	281003	Construção e reabilitação os muros de retenção nos municípios	Produção	51,267.00
Administração Municipal de Viqueque	28	Desenvolvimento Rural e Urbano	2810	Planeamento de Desenvolvimento Integrado Municipal (PDIM)	281007	Construção e reabilitação dos edifícios de públicos em município	Produção	743,440.00
Administração Municipal de Viqueque	28	Desenvolvimento Rural e Urbano	2810	Planeamento de Desenvolvimento Integrado Municipal (PDIM)	281008	Construção e reabilitação dos jardins em município	Produção	27,290.00
Administração Municipal de Viqueque	797	Agricultura	79704	Pecuária	7970401	Promoção e instalação de centros de produção pecuária	Produção	3,400.00
Administração Municipal de Viqueque	797	Agricultura	79704	Pecuária	7970403	Vacinação animal	Produção	4,940.00
Administração Municipal de Viqueque	797	Agricultura	79705	Florestas	7970501	Promoção e apoio as iniciativas de reflorestação nos terrenos do estado e privados.	Produção	1,000.00
Administração Municipal de Viqueque	797	Agricultura	79706	Extensão Agrícola	7970601	Aproveitamento dos recursos hídricos para fins agrícolas	Produção	381,089.00
Administração Municipal de Viqueque	797	Agricultura	79706	Extensão Agrícola	7970603	Coordenação das atividades de extensão e mecanização agrícola	Produção	20,000.00
Administração Municipal de Viqueque	797	Agricultura	79706	Extensão Agrícola	7970604	Promoção de iniciativas agroindustriais	Produção	6,500.00
Agência de Desenvolvimento Nacional	28	Desenvolvimento Rural e Urbano	2810	Planeamento de Desenvolvimento Integrado Municipal (PDIM)	281002	Construção e reabilitação das sedes de sucos e dos edifícios de postos administrativos	Produção	16,145.00
Instituto de Pesquisa, Desenvolvimento, Formação do Bambu	797	Agricultura	79709	Desenvolvimento da plantação de Bambu	7970913	Incentivos financeiros aos agricultores para a criação de viveiros e plantação de Bambu	Produção	85,000.00
Instituto de Pesquisa, Desenvolvimento, Formação do Bambu	797	Agricultura	79709	Desenvolvimento da plantação de Bambu	7970914	Preparação e plantação de sementes de Bambu	Produção	14,074.00

Entidade	Cód-Prog	Programa	Cód-Subprog	Subprograma	Cod-Act	Atividade	Cod-Mar. Cadeia de Valor	Orçamento (USD)
Instituto de Pesquisa, Desenvolvimento, Formação do Bambu	797	Agricultura	79709	Desenvolvimento da plantação de Bambu	7970915	Capacitação e formação de recursos humanos (tecnicos e agricultores)	Produção	6,361.00
Autoridade RAEOA-ZEESM	28	Desenvolvimento Rural e Urbano	2801	Promover e estabelecer cooperativas	280106	Desenvolver a capacidade dos recursos humanos das cooperativas	Produção	825.00
Autoridade RAEOA-ZEESM	28	Desenvolvimento Rural e Urbano	2801	Promover e estabelecer cooperativas	280108	Apoio a cooperativas produção integrada	Produção	1,090.00
Autoridade RAEOA-ZEESM	797	Agricultura	79713	Aumento sustentável na produção de plantas industriais.	7971312	Estabelecimento de agricultura integrada nas áreas irrigadas potenciais	Produção	1,000.00
Autoridade RAEOA-ZEESM	797	Agricultura	79713	Aumento sustentável na produção de plantas industriais.	7971313	Desenvolver e melhorar as culturas de horticultura comunitária. Implementar a atividade de cintura de horticultura	Produção	1,000.00
Autoridade RAEOA-ZEESM	797	Agricultura	79713	Aumento sustentável na produção de plantas industriais.	7971314	Subsídios aos agricultores para arroz, milho e hortícolas	Produção	10,000.00
Autoridade RAEOA-ZEESM	797	Agricultura	79713	Aumento sustentável na produção de plantas industriais.	7971315	Apoiar o cultivo de outras culturas alimentares e promover boas práticas agrícolas para o arroz e milho	Produção	17,500.00
Autoridade RAEOA-ZEESM	797	Agricultura	79713	Aumento sustentável na produção de plantas industriais.	7971320	Operacionalizar os centros de viveiros de plantas industriais	Produção	15,000.00
Autoridade RAEOA-ZEESM	797	Agricultura	79714	Aumento sustentável da produção animal	7971420	Estabelecimento de pastagem comunal e melhoramento de pastagem nativa	Produção	1,500.00
Autoridade RAEOA-ZEESM	797	Agricultura	79714	Aumento sustentável da produção animal	7971425	Tratamento geral dos animais (búfalos, vacas, suínos, cabras, galinhas, etc.)	Produção	5,000.00
Autoridade RAEOA-ZEESM	797	Agricultura	79720	Aumento Sustentável da Produção Pesqueira e Aquacultura	7972012	Desenvolver a produção de Tilápia, criação de peixe de água doce e a produção de água salobra e marinha (Promover o consumo de peixe para melhoramento da dieta alimentar):	Produção	5,000.00
Autoridade RAEOA-ZEESM	797	Agricultura	79720	Aumento Sustentável da Produção Pesqueira e Aquacultura	7972015	Apoiar e modernizar a pesca artesanal.	Produção	10,000.00
Autoridade RAEOA-ZEESM	982	Turismo	98206	Desenvolvimento do turismo de base comunitário	9820602	Apoiar o desenvolvimento do turismo de base comunitária	Produção	9,854.00
Total								18,492,954.00

Fonte: Sistema de planeamento e orçamentação de Timor-Leste (Dalan Ba Futuru), Janeiro de 2023

b) Marcador Indústria/Processamento (I/P)

A tabela abaixo apresenta às atividades (com o seu orçamento aprovado e as entidades de implementação) que visam direta ou indiretamente favorecer o desenvolvimento da indústria e/ou processamento local de matérias-primas e bens intermediários, como atividades de apoio ao desenvolvimento da agroindústria.

Entidade	Cód-Prog	Programa	Cód-Subprog	Subprograma	Cod-Act	Atividade	Cod-Mar. Cadeia de Valor	Orçamento (USD)
Ministério da Agricultura e Pescas	797	Agricultura	79713	Aumento sustentável na produção de plantas industriais.	7971316	Mobilizar grupos ou associações de agricultores para multiplicar sementes certificados e comerciais de culturas alimentares (arroz, milho, legumes e tubérculos), mobilizando a efetividade e eficácia da utilização das maquinas agrícolas apropriadas	Indústria / Processamento	247,000.00
Ministério da Agricultura e Pescas	797	Agricultura	79716	Sustainable increase in production and productivity of food crops and horticultural crops.	7971603	Implementar armazenamento e processamento pós-colheita para apoiar o grupo de agricultores	Indústria / Processamento	271,191.00
Instituto de Pesquisa, Desenvolvimento, Formação do Bambu	797	Agricultura	79710	Produção e comercialização	7971007	Produção de mobiliários e outras peças em bambu	Indústria / Processamento	70,000.00
Autoridade RAEOA-ZEESM	797	Agricultura	79713	Aumento sustentável na produção de plantas industriais.	7971316	Mobilizar grupos ou associações de agricultores para multiplicar sementes certificados e comerciais de culturas alimentares (arroz, milho, legumes e tubérculos), mobilizando a efetividade e eficácia da utilização das maquinas agrícolas apropriadas	Indústria / Processamento	5,250.00
							Total	593,441.00

Fonte: Sistema de planeamento e orçamentação de Timor-Leste (Dalan Ba Futuru), Janeiro de 2023

c) Marcador Distribuição (D)

A tabela abaixo fornece informação detalhada sobre as atividades (com o seu orçamento aprovado e as entidades de implementação) que visam direta ou indiretamente melhorar a circulação de matérias-primas, produtos intermediários e produtos finais dentro e fora do território nacional, como a construção ou melhoria de infraestrutura básica para o comércio, como aeroportos e portos.

Entidade	Cód - Prog	Programa	Cód-Subprog	Subprograma	Cod-Act	Atividade	Cod-Mar. Cadeia de Valor	Orçamento (USD)
Ministério das Obras Públicas	26	Estradas e Pontes	2603	Infraestruturas de estradas, pontes e controlo de cheias	260305	Construir, reabilitar as estradas e pontes rurais (R4D)	Distribuição	8,805,000.00
Ministério das Obras Públicas	26	Estradas e Pontes	2603	Infraestruturas de estradas, pontes e controlo de cheias	260307	Manter e conservar as condições das estradas nacionais.	Distribuição	5,419,125.00
Ministério das Obras Públicas	26	Estradas e Pontes	2603	Infraestruturas de estradas, pontes e controlo de cheias	260308	Manter e conservar as condições das estradas municipais.	Distribuição	742,082.00
Ministério das Obras Públicas	26	Estradas e Pontes	2603	Infraestruturas de estradas, pontes e controlo de cheias	260309	Manter e conservar as condições das estradas nas zonas urbanas	Distribuição	2,597,706.00
Ministério das Obras Públicas	26	Estradas e Pontes	2603	Infraestruturas de estradas, pontes e controlo de cheias	260310	Manter e conservar as pontes e estradas rurais (R4D)	Distribuição	8,192,626.00
Ministério das Obras Públicas	26	Estradas e Pontes	2603	Infraestruturas de estradas, pontes e controlo de cheias	260311	Manter e conservar as condições das pontes nacionais e municipais	Distribuição	875,000.00
Ministério das Obras Públicas	26	Estradas e Pontes	2603	Infraestruturas de estradas, pontes e controlo de cheias	260312	Recuperar as condições das estradas e pontes (resposta de emergência)	Distribuição	7,604,624.00
Ministério das Obras Públicas	26	Estradas e Pontes	2603	Infraestruturas de estradas, pontes e controlo de cheias	new_act1106	Construir, reabilitar e controlo cheias em todo território	Distribuição	500,000.00
Ministério das Obras Públicas	26	Estradas e Pontes	2603	Infraestruturas de estradas, pontes e controlo de cheias	new_act1107	Manter e conservar as condições das controlo de cheias em todo território	Distribuição	800,000.00
Ministério das Obras Públicas	26	Estradas e Pontes	2603	Infraestruturas de estradas, pontes e	new_act1550	Construir e reabilitar	Distribuição	900,000.00

Entidade	Cód - Prog	Programa	Cód-Subprog	Subprograma	Cod-Act	Atividade	Cod-Mar. Cadeia de Valor	Orçamento (USD)
				controlo de cheias		estradas urbanas		
Ministério da Agricultura e Pescas	797	Agricultura	79715	Desenvolvimento das Infraestruturas	7971570	Estabelecimento de infraestruturas de pescas, inclui porto de pesca	Distribuição	3,530,000.00
Ministério da Agricultura e Pescas	797	Agricultura	79723	Melhoramento ao Acesso a Mercados e Cadeias de Valor	7972311	Estabelecer e mobilizar comunidades, empresários e cooperativas e promoverá a estruturação de empresas agrícolas, com atuação na cadeia de valor do agrogócio no país.	Distribuição	45,000.00
Ministério da Agricultura e Pescas	797	Agricultura	79723	Melhoramento ao Acesso a Mercados e Cadeias de Valor	7972313	Estabelecer e mobilizar comunidades, empresários e cooperativas e promoverá a estruturação de empresas agrícolas, com atuação na cadeia de valor do agrogócio no país	Distribuição	90,885.00
Autoridade Municipal de Baucau	26	Estradas e Pontes	2602	Obras Públicas	260201	Conservação e reparação de estradas, pontes, e sistemas de drenagem	Distribuição	127,468.00
Autoridade Municipal de Bobonaro	26	Estradas e Pontes	2602	Obras Públicas	260201	Conservação e reparação de estradas, pontes, e sistemas de drenagem	Distribuição	33,357.00
Autoridade Municipal de Dili	26	Estradas e Pontes	2602	Obras Públicas	260201	Conservação e reparação de estradas, pontes, e sistemas de drenagem	Distribuição	96,434.00
Autoridade Municipal de Ermera	26	Estradas e Pontes	2602	Obras Públicas	260201	Conservação e reparação de estradas, pontes, e	Distribuição	2,432.00

Entidade	Cód - Prog	Programa	Cód-Subprog	Subprograma	Cod-Act	Atividade	Cod-Mar. Cadeia de Valor	Orçamento (USD)
						sistemas de drenagem		
Administração Municipal de Aileu	26	Estradas e Pontes	2602	Obras Públicas	260201	Conservação e reparação de estradas, pontes, e sistemas de drenagem	Distribuição	71,142.00
Administração Municipal de Ainaro	26	Estradas e Pontes	2602	Obras Públicas	260201	Conservação e reparação de estradas, pontes, e sistemas de drenagem	Distribuição	55,321.00
Administração Municipal de Ataúro	805	Saúde	80503	Infraestruturas de Prestação de Cuidados Primários de Saúde	8050302	Construção de novos estabelecimentos de prestação de saúde e residências do pessoal de saúde	Distribuição	250,000.00
Administração Municipal de Lautém	26	Estradas e Pontes	2602	Obras Públicas	260201	Conservação e reparação de estradas, pontes, e sistemas de drenagem	Distribuição	98,624.00
Administração Municipal de Liquiçá	26	Estradas e Pontes	2602	Obras Públicas	260201	Conservação e reparação de estradas, pontes, e sistemas de drenagem	Distribuição	91,084.00
Administração Municipal de Manatuto	26	Estradas e Pontes	2602	Obras Públicas	260201	Conservação e reparação de estradas, pontes, e sistemas de drenagem	Distribuição	340,872.00
Administração Municipal de Manufahi	26	Estradas e Pontes	2602	Obras Públicas	260201	Conservação e reparação de estradas, pontes, e sistemas de drenagem	Distribuição	143,640.00
Administração Municipal de Viqueque	26	Estradas e Pontes	2602	Obras Públicas	260201	Conservação e reparação de estradas, pontes, e sistemas de drenagem	Distribuição	71,174.00
Centro Logístico Nacional	983	Investimento e Diversificação Económica	98308	Melhoramento Acesso a Mercadorias	9830801	Abastecimento e compra de produtos locais	Distribuição	6,426,300.00

Entidade	Cód - Prog	Programa	Cód-Subprog	Subprograma	Cod-Act	Atividade	Cod-Mar. Cadeia de Valor	Orçamento (USD)
Instituto de Pesquisa, Desenvolvimento, Formação do Bambu	797	Agricultura	79710	Produção e comercialização	7971006	Aquisição de matérias-primas	Distribuição	132,180.00
Instituto de Pesquisa, Desenvolvimento, Formação do Bambu	797	Agricultura	79710	Produção e comercialização	7971008	Mercadoria do produto de Bambu	Distribuição	6,000.00
Autoridade RAEOA-ZEESM	983	Investimento e Diversificação Económica	98308	Melhoramento Acesso a Mercadorias	9830801	Abastecimento e compra de produtos locais	Distribuição	20,000.00
Total								48,068,076.00

Fonte: Sistema de planeamento e orçamentação de Timor-Leste (Dalan Ba Futuru), Janeiro de 2023

d) Marcador Comercio Grosso/Retalho (GCR)

A tabela abaixo apresenta às atividades (com o seu orçamento aprovado e as entidades de implementação) que visam direta ou indiretamente dinamizar o comércio da produção nacional ou de produtos parcialmente processados no território nacional, especialmente por meio da exportação, como programas de apoio à competitividade empresarial; atividades relacionadas com a organização de feiras de produtos tradicionais, ou a integração de Timor-Leste nos circuitos de comércio internacional.

Entidade	Cód-Prog	Programa	Cód-Subprog	Subprograma	Cod-Act	Atividade	Cod-Mar. Cadeia de Valor	Orçamento (USD)
Ministério do Turismo, Comércio e Indústria	982	Turismo	98205	Promoção de Timor-Leste como destino turístico	9820504	Participação e organização de feiras, exposições e eventos para promover a cultura e o turismo	Comercio Grosso / Retalho	107,970.00
Ministério do Turismo, Comércio e Indústria	982	Turismo	98205	Promoção de Timor-Leste como destino turístico	9820506	Seminario Sobre E-Marketing do Turismo	Comercio Grosso / Retalho	30,000.00
Ministério do Turismo, Comércio e Indústria	982	Turismo	98205	Promoção de Timor-Leste como destino turístico	9820507	Promoção Turismo Cruzeiro	Comercio Grosso / Retalho	4,840.00
Ministério do Turismo, Comércio e Indústria	982	Turismo	98205	Promoção de Timor-Leste como destino turístico	9820508	Preparar materiais de promoção do turismo e da cultura	Comercio Grosso / Retalho	455,920.00

Entidade	Cód-Prog	Programa	Cód-Subprog	Subprograma	Cod-Act	Atividade	Cod-Mar. Cadeia de Valor	Orçamento (USD)
Ministério do Turismo, Comércio e Indústria	982	Turismo	98205	Promoção de Timor-Leste como destino turístico	9820509	Desenvolver e implementar o plano de marketing e marca do turismo	Comercio Grosso / Retalho	30,230.00
Ministério do Turismo, Comércio e Indústria	982	Turismo	98205	Promoção de Timor-Leste como destino turístico	9820510	Campanha sensibilização sobre o turismo	Comercio Grosso / Retalho	10,550.00
Autoridade Municipal de Baucau	982	Turismo	98202	Comércio	9820201	Licenciamento, registo e fiscalização dos estabelecimentos de venda a retalho, das micro pequenas empresas e dos vendedores ambulantes	Comercio Grosso / Retalho	20,516.00
Autoridade Municipal de Baucau	982	Turismo	98202	Comércio	9820202	Gestão dos mercados e autorização de feiras	Comercio Grosso / Retalho	500.00
Autoridade Municipal de Bobonaro	26	Estradas e Pontes	2602	Obras Públicas	260202	Construção, conservação e reparação de parques, jardins e cemitérios públicos	Comercio Grosso / Retalho	85,158.00
Autoridade Municipal de Bobonaro	982	Turismo	98202	Comércio	9820201	Licenciamento, registo e fiscalização dos estabelecimentos de venda a retalho, das micro pequenas empresas e dos vendedores ambulantes	Comercio Grosso / Retalho	1,450.00
Autoridade Municipal de Bobonaro	982	Turismo	98202	Comércio	9820202	Gestão dos mercados e autorização de feiras	Comercio Grosso / Retalho	19,452.00
Autoridade Municipal de Dili	26	Estradas e Pontes	2602	Obras Públicas	260202	Construção, conservação e reparação de parques, jardins e cemitérios públicos	Comercio Grosso / Retalho	12,500.00
Autoridade Municipal de Dili	982	Turismo	98202	Comércio	9820201	Licenciamento, registo e fiscalização dos estabelecimentos de venda a retalho, das micro pequenas empresas e dos	Comercio Grosso / Retalho	3,275.00

Entidade	Cód-Prog	Programa	Cód-Subprog	Subprograma	Cod-Act	Atividade	Cod-Mar. Cadeia de Valor	Orçamento (USD)
						vendedores ambulantes		
Autoridade Municipal de Dili	982	Turismo	98202	Comércio	9820202	Gestão dos mercados e autorização de feiras	Comercio Grosso / Retalho	467,062.00
Autoridade Municipal de Ermera	982	Turismo	98202	Comércio	9820201	Licenciamento, registo e fiscalização dos estabelecimentos de venda a retalho, das micro pequenas empresas e dos vendedores ambulantes	Comercio Grosso / Retalho	375.00
Autoridade Municipal de Ermera	982	Turismo	98202	Comércio	9820202	Gestão dos mercados e autorização de feiras	Comercio Grosso / Retalho	750.00
Administração Municipal de Aileu	982	Turismo	98202	Comércio	9820202	Gestão dos mercados e autorização de feiras	Comercio Grosso / Retalho	17,808.00
Administração Municipal de Ainaro	26	Estradas e Pontes	2602	Obras Públicas	260202	Construção, conservação e reparação de parques, jardins e cemitérios públicos	Comercio Grosso / Retalho	21,840.00
Administração Municipal de Ainaro	366	Segurança Nacional	36612	Preparação para Emergências	3661201	Construção, conservação e reparação dos centros de proteção civil, quartel de bombeiros e infraestruturas de apoio ao combate aos fogos florestais	Comercio Grosso / Retalho	27,521.00
Administração Municipal de Ainaro	982	Turismo	98202	Comércio	9820201	Licenciamento, registo e fiscalização dos estabelecimentos de venda a retalho, das micro pequenas empresas e dos vendedores ambulantes	Comercio Grosso / Retalho	27,966.00
Administração Municipal de Ainaro	982	Turismo	98202	Comércio	9820202	Gestão dos mercados e autorização de feiras	Comercio Grosso / Retalho	19,670.00
Administração Municipal de Ataúro	366	Segurança Nacional	36612	Preparação para Emergências	3661201	Construção, conservação e reparação dos	Comercio Grosso / Retalho	5,000.00

Entidade	Cód-Prog	Programa	Cód-Subprog	Subprograma	Cod-Act	Atividade	Cod-Mar. Cadeia de Valor	Orçamento (USD)
						centros de proteção civil, quartél de bombeiros e infraestruturas de apoio ao combate aos fogos florestais		
Administração Municipal de Covalima	26	Estradas e Pontes	2602	Obras Públicas	260202	Construção, conservação e reparação de parques, jardins e cemitérios públicos	Comercio Grosso / Retalho	67,709.00
Administração Municipal de Covalima	982	Turismo	98202	Comércio	9820201	Licenciamento, registo e fiscalização dos estabelecimentos de venda a retalho, das micro pequenas empresas e dos vendedores ambulantes	Comercio Grosso / Retalho	5,300.00
Administração Municipal de Covalima	982	Turismo	98202	Comércio	9820202	Gestão dos mercados e autorização de feiras	Comercio Grosso / Retalho	37,726.00
Administração Municipal de Lautém	982	Turismo	98202	Comércio	9820202	Gestão dos mercados e autorização de feiras	Comercio Grosso / Retalho	36,232.00
Administração Municipal de Liquiçá	982	Turismo	98202	Comércio	9820201	Licenciamento, registo e fiscalização dos estabelecimentos de venda a retalho, das micro pequenas empresas e dos vendedores ambulantes	Comercio Grosso / Retalho	29,952.00
Administração Municipal de Liquiçá	982	Turismo	98202	Comércio	9820202	Gestão dos mercados e autorização de feiras	Comercio Grosso / Retalho	500.00
Administração Municipal de Manafato	982	Turismo	98202	Comércio	9820202	Gestão dos mercados e autorização de feiras	Comercio Grosso / Retalho	52,463.00
Administração Municipal de Manufahi	26	Estradas e Pontes	2602	Obras Públicas	260202	Construção, conservação e reparação de parques, jardins e cemitérios públicos	Comercio Grosso / Retalho	32,321.00

Entidade	Cód-Prog	Programa	Cód-Subprog	Subprograma	Cod-Act	Atividade	Cod-Mar. Cadeia de Valor	Orçamento (USD)
Administração Municipal de Manufahi	982	Turismo	98202	Comércio	9820202	Gestão dos mercados e autorização de feiras	Comercio Grosso / Retalho	5,000.00
Administração Municipal de Viqueque	26	Estradas e Pontes	2602	Obras Públicas	260202	Construção, conservação e reparação de parques, jardins e cemitérios públicos	Comercio Grosso / Retalho	30,000.00
Administração Municipal de Viqueque	982	Turismo	98202	Comércio	9820201	Licenciamento, registo e fiscalização dos estabelecimentos de venda a retalho, das micro pequenas empresas e dos vendedores ambulantes	Comercio Grosso / Retalho	29,055.00
Administração Municipal de Viqueque	982	Turismo	98202	Comércio	9820202	Gestão dos mercados e autorização de feiras	Comercio Grosso / Retalho	4,100.00
Autoridade RAEOA-ZEESM	982	Turismo	98205	Promoção de Timor-Leste como destino turístico	9820504	Participação e organização de feiras, exposições e eventos para promover a cultura e o turismo	Comercio Grosso / Retalho	24,999.00
Autoridade RAEOA-ZEESM	982	Turismo	98205	Promoção de Timor-Leste como destino turístico	9820508	Preparar materiais de promoção do turismo e da cultura	Comercio Grosso / Retalho	20,000.00
Autoridade RAEOA-ZEESM	982	Turismo	98205	Promoção de Timor-Leste como destino turístico	9820509	Desenvolver e implementar o plano de marketing e marca do turismo	Comercio Grosso / Retalho	5,000.00
Total								1,750,710.00

Fonte: Sistema de planeamento e orçamentação de Timor-Leste (Dalan Ba Futuru), Janeiro de 2023

e) Marcador Consumo (C)

A tabela abaixo fornece informação sobre às atividades (com o seu orçamento aprovado e as entidades de implementação) que contribuem para aumentar o consumo dentro e fora do território nacional de produção nacional ou produtos parcialmente processados no território nacional, como programas de compra pública de alimentos produzidos localmente, programas de subsídios às exportações nacionais ou programas de transferência condicionada para famílias para comprar produtos locais.

Entidade	Cód-Prog	Programa	Cód-Subprog	Subprograma	Cod-Act	Atividade	Cod-Mar. Cadeia de Valor	Orçamento (USD)
Ministério da Saúde	805	Saúde	80532	Serviços de internamento	8053203	Serviços de restauração e nutrição clínica	Consumo	625,600.00
Ministério das Obras Públicas	798	Água e Saneamento	79810	Desenvolvimento e Manutenção de Sistemas de Abastecimento de Água em Áreas Rurais e Urbanas	7981002	Abastecimento de água potável e saneamento e drenagem	Consumo	18,000,000.00
Ministério do Turismo, Comércio e Indústria	982	Turismo	98205	Promoção de Timor-Leste como destino turístico	9820505	Promoção da gastronomia de Timor-Leste	Consumo	97,000.00
Polícia Nacional Timor-Leste	366	Segurança Nacional	36605	Alimentação e rações combates de operacional para PNTL	3660501	Apoiar alimentação para todos agentes a polícia do serviço efetivos	Consumo	4,551,520.00
Autoridade Municipal de Baucau	366	Segurança Nacional	36609	Resposta a Situações Resultantes de Desastres Naturais	3660901	Fornecimento de apoio de emergência as populações afetadas pela ocorrência de desastres naturais	Consumo	7,285.00
Autoridade Municipal de Baucau	979	Educação e Formação	97901	Ensino Básico	9790102	Fornecimento de merenda escolar a nível do ensino básico.	Consumo	2,307,614.00
Autoridade Municipal de Baucau	979	Educação e Formação	97906	Ensino Pré-Escolar	9790602	Fornecimento de merenda escolar a nível pré-escolar	Consumo	137,520.00
Autoridade Municipal de Baucau	980	Igualdade de Género e Inclusão Social.	98001	Ação Social	9800101	Concessão de apoio alimentar e não alimentar á população mais vulnerável	Consumo	1,000.00
Autoridade Municipal de Baucau	982	Turismo	98201	Turismo	9820101	Promoção dos locais de interesse turístico	Consumo	2,921.00
Autoridade Municipal de Baucau	982	Turismo	98201	Turismo	9820102	Sensibilização e mobilização da comunidade para atividades de turismo de base comunitária	Consumo	1,901.00

Entidade	Cód-Prog	Programa	Cód-Subprog	Subprograma	Cod-Act	Atividade	Cod-Mar. Cadeia de Valor	Orçamento (USD)
Autoridade Municipal de Baucau	982	Turismo	98202	Comércio	9820203	Apoio e promoção dos produtos locais e atividades artesanais	Consumo	200.00
Autoridade Municipal de Bobonaro	366	Segurança Nacional	36609	Resposta a Situações Resultantes de Desastres Naturais	3660901	Fornecimento de apoio de emergência as populações afetadas pela ocorrência de desastres naturais	Consumo	30,000.00
Autoridade Municipal de Bobonaro	979	Educação e Formação	97901	Ensino Básico	9790102	Fornecimento de merenda escolar a nível do ensino básico.	Consumo	1,872,708.00
Autoridade Municipal de Bobonaro	979	Educação e Formação	97906	Ensino Pré-Escolar	9790602	Fornecimento de merenda escolar a nível pré-escolar	Consumo	155,256.00
Autoridade Municipal de Bobonaro	982	Turismo	98201	Turismo	9820101	Promoção dos locais de interesse turístico	Consumo	1,500.00
Autoridade Municipal de Bobonaro	982	Turismo	98202	Comércio	9820203	Apoio e promoção dos produtos locais e atividades artesanais	Consumo	2,100.00
Autoridade Municipal de Dili	366	Segurança Nacional	36609	Resposta a Situações Resultantes de Desastres Naturais	3660901	Fornecimento de apoio de emergência as populações afetadas pela ocorrência de desastres naturais	Consumo	30,539.00
Autoridade Municipal de Dili	979	Educação e Formação	97901	Ensino Básico	9790102	Fornecimento de merenda escolar a nível do ensino básico.	Consumo	3,295,532.00
Autoridade Municipal de Dili	979	Educação e Formação	97906	Ensino Pré-Escolar	9790602	Fornecimento de merenda escolar a nível pré-escolar	Consumo	230,404.00
Autoridade Municipal de Dili	980	Igualdade de Género e Inclusão Social.	98001	Ação Social	9800101	Concessão de apoio alimentar e não alimentar á população mais vulnerável	Consumo	22,500.00
Autoridade Municipal de Dili	982	Turismo	98201	Turismo	9820101	Promoção dos locais de	Consumo	10,000.00

Entidade	Cód-Prog	Programa	Cód-Subprog	Subprograma	Cod-Act	Atividade	Cod-Mar. Cadeia de Valor	Orçamento (USD)
						interesse turístico		
Autoridade Municipal de Dili	982	Turismo	98201	Turismo	9820102	Sensibilização e mobilização da comunidade para atividades de turismo de base comunitária	Consumo	1,800.00
Autoridade Municipal de Dili	982	Turismo	98202	Comércio	9820203	Apoio e promoção dos produtos locais e atividades artesanais	Consumo	1,500.00
Autoridade Municipal de Ermera	979	Educação e Formação	97901	Ensino Básico	9790102	Fornecimento de merenda escolar a nível do ensino básico.	Consumo	2,547,809.00
Autoridade Municipal de Ermera	979	Educação e Formação	97906	Ensino Pré-Escolar	9790602	Fornecimento de merenda escolar a nível pré-escolar	Consumo	184,144.00
Autoridade Municipal de Ermera	980	Igualdade de Género e Inclusão Social.	98001	Ação Social	9800101	Concessão de apoio alimentar e não alimentar á população mais vulnerável	Consumo	1,000.00
Autoridade Municipal de Ermera	982	Turismo	98201	Turismo	9820101	Promoção dos locais de interesse turístico	Consumo	725.00
Autoridade Municipal de Ermera	982	Turismo	98201	Turismo	9820102	Sensibilização e mobilização da comunidade para atividades de turismo de base comunitária	Consumo	535.00
Autoridade Municipal de Ermera	982	Turismo	98202	Comércio	9820203	Apoio e promoção dos produtos locais e atividades artesanais	Consumo	750.00
Administração Municipal de Aileu	979	Educação e Formação	97901	Ensino Básico	9790102	Fornecimento de merenda escolar a nível do ensino básico.	Consumo	778,379.00
Administração Municipal de Aileu	979	Educação e Formação	97906	Ensino Pré-Escolar	9790602	Fornecimento de merenda	Consumo	87,491.00

Entidade	Cód-Prog	Programa	Cód-Subprog	Subprograma	Cod-Act	Atividade	Cod-Mar. Cadeia de Valor	Orçamento (USD)
						escolar a nível pré-escolar		
Administração Municipal de Ainaro	366	Segurança Nacional	36609	Resposta a Situações Resultantes de Desastres Naturais	3660901	Fornecimento de apoio de emergência as populações afetadas pela ocorrência de desastres naturais	Consumo	30,000.00
Administração Municipal de Ainaro	979	Educação e Formação	97901	Ensino Básico	9790102	Fornecimento de merenda escolar a nível do ensino básico.	Consumo	18,300.00
Administração Municipal de Ainaro	979	Educação e Formação	97906	Ensino Pré-Escolar	9790602	Fornecimento de merenda escolar a nível pré-escolar	Consumo	1,208,048.00
Administração Municipal de Ainaro	980	Igualdade de Género e Inclusão Social.	98001	Ação Social	9800101	Concessão de apoio alimentar e não alimentar á população mais vulnerável	Consumo	3,300.00
Administração Municipal de Ataúro	979	Educação e Formação	97901	Ensino Básico	9790102	Fornecimento de merenda escolar a nível do ensino básico.	Consumo	219,524.00
Administração Municipal de Ataúro	979	Educação e Formação	97906	Ensino Pré-Escolar	9790602	Fornecimento de merenda escolar a nível pré-escolar	Consumo	125,355.00
Administração Municipal de Ataúro	980	Igualdade de Género e Inclusão Social.	98001	Ação Social	9800101	Concessão de apoio alimentar e não alimentar á população mais vulnerável	Consumo	20,000.00
Administração Municipal de Ataúro	982	Turismo	98201	Turismo	9820101	Promoção dos locais de interesse turístico	Consumo	15,000.00
Administração Municipal de Ataúro	982	Turismo	98201	Turismo	9820102	Sensibilização e mobilização da comunidade para atividades de turismo de base comunitária	Consumo	5,550.00
Administração Municipal de Ataúro	982	Turismo	98202	Comércio	9820203	Apoio e promoção dos produtos locais	Consumo	10,000.00

Entidade	Cód-Prog	Programa	Cód-Subprog	Subprograma	Cod-Act	Atividade	Cod-Mar. Cadeia de Valor	Orçamento (USD)
						e atividades artesanais		
Administração Municipal de Covalima	366	Segurança Nacional	36609	Resposta a Situações Resultantes de Desastres Naturais	3660901	Fornecimento de apoio de emergência as populações afetadas pela ocorrência de desastres naturais	Consumo	41,992.00
Administração Municipal de Covalima	979	Educação e Formação	97901	Ensino Básico	9790102	Fornecimento de merenda escolar a nível do ensino básico.	Consumo	1,068,890.00
Administração Municipal de Covalima	979	Educação e Formação	97906	Ensino Pré-Escolar	9790602	Fornecimento de merenda escolar a nível pré-escolar	Consumo	81,384.00
Administração Municipal de Covalima	982	Turismo	98201	Turismo	9820101	Promoção dos locais de interesse turístico	Consumo	4,060.00
Administração Municipal de Covalima	982	Turismo	98201	Turismo	9820102	Sensibilização e mobilização da comunidade para atividades de turismo de base comunitária	Consumo	6,140.00
Administração Municipal de Covalima	982	Turismo	98202	Comércio	9820203	Apoio e promoção dos produtos locais e atividades artesanais	Consumo	2,730.00
Administração Municipal de Lautém	979	Educação e Formação	97901	Ensino Básico	9790102	Fornecimento de merenda escolar a nível do ensino básico.	Consumo	1,214,940.00
Administração Municipal de Lautém	979	Educação e Formação	97906	Ensino Pré-Escolar	9790602	Fornecimento de merenda escolar a nível pré-escolar	Consumo	219,480.00
Administração Municipal de Lautém	982	Turismo	98201	Turismo	9820101	Promoção dos locais de interesse turístico	Consumo	700.00
Administração Municipal de Lautém	982	Turismo	98201	Turismo	9820102	Sensibilização e mobilização da comunidade para atividades de turismo de	Consumo	700.00

Entidade	Cód-Prog	Programa	Cód-Subprog	Subprograma	Cod-Act	Atividade	Cod-Mar. Cadeia de Valor	Orçamento (USD)
						base comunitária		
Administração Municipal de Liqueçá	366	Segurança Nacional	36609	Resposta a Situações Resultantes de Desastres Naturais	3660901	Fornecimento de apoio de emergência as populações afetadas pela ocorrência de desastres naturais	Consumo	10,000.00
Administração Municipal de Liqueçá	979	Educação e Formação	97901	Ensino Básico	9790102	Fornecimento de merenda escolar a nível do ensino básico.	Consumo	1,175,024.00
Administração Municipal de Liqueçá	979	Educação e Formação	97906	Ensino Pré-Escolar	9790602	Fornecimento de merenda escolar a nível pré-escolar	Consumo	146,026.00
Administração Municipal de Liqueçá	982	Turismo	98201	Turismo	9820101	Promoção dos locais de interesse turístico	Consumo	1,000.00
Administração Municipal de Liqueçá	982	Turismo	98201	Turismo	9820102	Sensibilização e mobilização da comunidade para atividades de turismo de base comunitária	Consumo	1,500.00
Administração Municipal de Liqueçá	982	Turismo	98202	Comércio	9820203	Apoio e promoção dos produtos locais e atividades artesanais	Consumo	1,300.00
Administração Municipal de Manatuto	366	Segurança Nacional	36609	Resposta a Situações Resultantes de Desastres Naturais	3660901	Fornecimento de apoio de emergência as populações afetadas pela ocorrência de desastres naturais	Consumo	10,000.00
Administração Municipal de Manatuto	979	Educação e Formação	97901	Ensino Básico	9790102	Fornecimento de merenda escolar a nível do ensino básico.	Consumo	1,141,617.00
Administração Municipal de Manatuto	979	Educação e Formação	97906	Ensino Pré-Escolar	9790602	Fornecimento de merenda escolar a nível pré-escolar	Consumo	74,536.00
Administração Municipal de Manatuto	982	Turismo	98201	Turismo	9820101	Promoção dos locais de interesse turístico	Consumo	16,000.00

Entidade	Cód-Prog	Programa	Cód-Subprog	Subprograma	Cod-Act	Atividade	Cod-Mar. Cadeia de Valor	Orçamento (USD)
Administração Municipal de Manufahi	366	Segurança Nacional	36609	Resposta a Situações Resultantes de Desastres Naturais	3660901	Fornecimento de apoio de emergência as populações afetadas pela ocorrência de desastres naturais	Consumo	2,000.00
Administração Municipal de Manufahi	979	Educação e Formação	97901	Ensino Básico	9790102	Fornecimento de merenda escolar a nível do ensino básico.	Consumo	972,044.00
Administração Municipal de Manufahi	979	Educação e Formação	97906	Ensino Pré-Escolar	9790602	Fornecimento de merenda escolar a nível pré-escolar	Consumo	92,902.00
Administração Municipal de Viqueque	366	Segurança Nacional	36609	Resposta a Situações Resultantes de Desastres Naturais	3660901	Fornecimento de apoio de emergência as populações afetadas pela ocorrência de desastres naturais	Consumo	27,000.00
Administração Municipal de Viqueque	979	Educação e Formação	97901	Ensino Básico	9790102	Fornecimento de merenda escolar a nível do ensino básico.	Consumo	1,385,362.00
Administração Municipal de Viqueque	979	Educação e Formação	97906	Ensino Pré-Escolar	9790602	Fornecimento de merenda escolar a nível pré-escolar	Consumo	156,511.00
Administração Municipal de Viqueque	982	Turismo	98201	Turismo	9820101	Promoção dos locais de interesse turístico	Consumo	2,000.00
Administração Municipal de Viqueque	982	Turismo	98201	Turismo	9820102	Sensibilização e mobilização da comunidade para atividades de turismo de base comunitária	Consumo	1,980.00
Administração Municipal de Viqueque	982	Turismo	98202	Comércio	9820203	Apoio e promoção dos produtos locais e atividades artesanais	Consumo	2,000.00
Centro Logístico Nacional	983	Investimento e Diversificação Económica	98308	Melhoramento Acesso a Mercadorias	9830804	Merenda Escolar, Humanitário e Protecção Sivil	Consumo	2,520.00

Entidade	Cód-Prog	Programa	Cód-Subprog	Subprograma	Cod-Act	Atividade	Cod-Mar. Cadeia de Valor	Orçamento (USD)
Hospital Nacional Guido Valadares	805	Saúde	80532	Serviços de internamento	8053203	Serviços de restauração e nutrição clínica	Consumo	1,020,000.00
Autoridade RAEOA-ZEESM	982	Turismo	98205	Promoção de Timor-Leste como destino turístico	9820505	Promoção da gastronomia de Timor-Leste	Consumo	3,330.00
Total								45,527,978

Fonte: Sistema de planeamento e orçamentação de Timor-Leste (Dalan Ba Futuru), Janeiro de 2023

8. Informação seluk

Além de informação nos documentos acima, apresentamos também a informação sobre Receitas Domestica, seguintes:

Iha tinan 2023 proposta lei Orsamento Jeral do Estado (OJE) iha livro tolu hanesan: *relatório, desenvolvimento orçamentais, no elemento informativo*. Dokumentu ida ne'e iha tabela ba reseitas hotu-hotu nebe'e forma iha parte *desenvolvimento orçamentais* nian.

Dokumentus ida ne'e sei apresenta reseitas hotu-hotu nebe'e governo sei utiliza hodi finansia orsamento tinan 2023. Dokumentu ne'e koa'lia mos kona-ba projeksaun reseitas kada tinan komesa husi tinan 2023 to'o tinan 2027. Iha parte sira tuir mai sei apresenta reseitas hotu nebe'e maka desagrega, ba iha receitas husi Administrasaun Sentral, Seguransa Social no RAEOA no iha mos receitas nebe'e Governu sei simu iha tinan 2023 hosi Agencia Autonoma sira.

Informasaun no esplikasaun detallu liu kona-ba reseitas na metodologia nebe'e uza ba projeksaun bele hetan iha *relatório orçamento*.

Receita Setor Público Administrativo nian, desagregado ba subsetor sira

Iha tabela 1. Hatudu reseitas hotu-hotu nebe'e iha setor publiku administrativu, projeta sei koleta iha 2023 haktuir lei GOP nomos tinan sira tuir mai hosi 2023 to'o tinan 2027.

Tabela 1 - Receita do Setor Público Administrativo, por subsetores

Subsetores	2023	2024	2025	2026	2027
Administração Central	1,800,000,000	1,896,369,852	1,927,020,000	1,992,540,000	1,031,600,000
Receitas Petrolíferas	1,346,090,000	1,426,389,852	1,448,250,000	1,514,500,000	1,575,250,000
Receitas Não Petrolíferas	1,453,910,000	1,469,980,000	1,478,770,000	1,478,040,000	1,456,350,000
Segurança Social	235,715,306	291,930,852	347,719,894	403,387,370	453,069,596
Região Administrativa Especial de Oe-Cusse Ambeno	121,206,835	81,120,000	84,364,800	87,739,392	91,248,968
Total global	2,156,922,141	2,269,420,704	2,359,104,694	2,483,666,762	2,575,918,564
Total global consolidado	2,089,061,835	2,199,450,852	2,288,030,370	2,409,551,982	2,501,399,370

Receita subsetor Administrasau Central nian

Iha tabela 2, Apresenta konaba reseitas hotu-hotu hosi administrasau central iha tinan 2023 nebe desagrega iha klasifikasau ekonomika nune'e mos projeksaun kada tinan komesa husi tinan 2023 to'o tinan 2027. Iha relatório orçamento forenese esplikasuan kona-ba projeksaun ida ne'e.

Tabela 2 - Receita do subsetor da Administração Central, por classificação económica

Código	Categoria Rubrica	Valor				
		2023	2024	2025	2026	2027
01	Impostos	114,721,413	120,097,512	125,697,057	131,625,742	137,767,248
01	Imposto Sobre Serviços	5,661,890	5,831,746	6,006,699	6,186,900	6,372,507
02	Imposto Seletivo de Consumo	44,472,876	46,683,128	48,971,266	51,436,181	53,988,278
03	Imposto Sobre Vendas	16,596,458	17,426,281	18,297,595	19,212,475	20,173,099
04	Imposto Sobre Salários	20,868,742	21,782,575	22,736,915	23,733,581	24,774,473
05	Imposto Sobre o Rendimento	24,197,197	25,303,318	26,460,595	27,671,421	28,938,299
11	Outros impostos	2,924,250	3,070,463	3,223,986	3,385,185	3,520,592
02	Direitos aduaneiros de importação	24,801,965	26,015,282	27,224,010	28,617,912	30,009,384
03	Contribuições e cotizações para a Segurança Social	-	-	-	-	-
04	Taxas	18,768,875	19,746,426	20,779,186	21,870,550	23,024,137
03	Taxa de estacionamento	29,980	31,179	32,426	33,723	35,072
04	Taxa de justiça	1,016,340	1,058,888	1,103,232	1,149,449	1,197,620
05	Taxa de publicidade	137,471	142,952	148,652	154,579	160,742
06	Taxas de entrada e vistos	848,090	890,495	935,020	981,771	1,030,859
08	Taxas de registo	224,394	233,518	243,037	252,969	263,334
09	Taxas portuárias	3,953,435	4,269,709	4,611,286	4,980,189	5,378,604
10	Taxas sobre atividade florestal	115,037	120,789	126,828	133,170	139,828
11	Taxas sobre atividades extrativas	2,230,224	2,341,735	2,458,822	2,581,763	2,710,851
13	Taxas sobre telecomunicações	5,112,909	5,317,426	5,530,123	5,751,328	5,981,381
14	Taxas sobre transportes	2,461,562	2,584,485	2,713,548	2,849,058	2,991,337
15	Taxas sobre jogos sociais	1,024,064	1,075,267	1,129,030	1,185,482	1,244,756
16	Propinas	894,027	929,788	966,979	1,005,659	1,045,885
17	Outras taxas	721,342	750,195	780,203	811,411	843,868
05	Coimas e outras penalidades	340,370	360,379	381,729	404,517	428,849
02	Juros Compensatórios	636	639	643	646	649
03	Coimas decorrentes do Código da Estrada	86,220	89,669	93,255	96,985	100,865
05	Coimas Laborais	173,952	187,868	202,898	219,130	236,660
07	Outras Coimas e Penalidades	79,562	82,203	84,933	87,756	90,675
06	Rendimentos	5,525,958	5,769,497	6,024,231	6,290,689	6,569,427
01	Rendas	3,889,534	4,083,966	4,288,118	4,502,477	4,727,552
03	Juros	1,471	1,530	1,591	1,655	1,721
04	Dividendos e participações	1,634,953	1,684,002	1,734,522	1,786,557	1,840,154
07	Transferências Correntes	495,046,398	466,682,630	439,921,259	411,528,869	380,091,078
01	Transferências do Fundo Petrolífero relativas ao Rendimento Sustentável Estimado	490,146,398	466,682,630	439,921,259	411,528,869	380,091,078
06	Transferências do exterior	4,900,000				

Código	Categoria Rubrica	Valor				
		2023	2024	2025	2026	2027
08	Vendas de bens e serviços correntes	8,664,920	8,936,577	9,216,931	9,506,272	9,804,007
01	Venda de Bens correntes	8,534,621	8,799,097	9,071,844	9,353,125	9,643,210
02	Serviços correntes	130,299	137,480	145,086	153,147	160,798
09	Outras Receitas Correntes	675,021	703,727	733,717	765,049	797,788
	Total Receitas Correntes	668,544,920	648,312,030	629,978,119	610,609,601	588,491,918
10	Venda de bens de Capital	1,401,478	1,470,600	1,543,140	1,619,268	1,699,160
02	Veículos	1,306,297	1,371,612	1,440,193	1,512,202	1,587,812
04	Mobiliário	95,181	98,988	102,948	107,065	111,348
11	Transferências de Capital	855,943,602	959,707,222	1,008,328,741	1,102,971,131	1,195,158,922
01	Transferências do Fundo Petrolífero acima do Rendimento Sustentável Estimado	855,943,602	959,707,222	1,008,328,741	1,102,971,131	1,195,158,922
12	Ativos Financeiros	-	-	-	-	-
01	Levantamento de Depósitos e investimentos	-	-	-	-	-
13	Passivos Financeiros	74,110,000	86,880,000	87,170,000	77,340,000	46,250,000
01	Contração de Empréstimos	74,110,000	86,880,000	87,170,000	77,340,000	46,250,000
14	Outras receitas de Capital	-	-	-	-	-
15	Reposições não abatidas nos pagamentos	-	-	-	-	-
	Total Receitas de Capital	1,931,455,080	2,048,057,822	2,097,041,881	2,181,930,399	2,243,108,082
16	Saldo de Gerência	200,000,000	200,000,000	200,000,000	200,000,000	200,000,000
	TOTAL	1,800,000,000	1,896,369,852	1,927,020,000	1,992,540,000	2,031,600,000

Receita subsetor RAEOA nian

Iha tabela 3 apresenta reseitas hosi Região Administrativa Especial de Oe-Cusse Ambeno iha tinan 2023. Reseitas ne'e sei desagregado ba sira nia klasifikasaun ekonomika. Tabela ne'e sei apresenta mos reseitas nia projeksaun kada tinan komesa husi tinan 2023 to'o tinan 2027. Esplikasaun konaba projesaun ida ne'e bele hetan iha relatório orçamento.

Tabela 3 - Receita do subsetor da Região Administrativa Especial de Oe-Cusse Ambeno, por classificação económica

Código	Categoria Rubrica	Valor				
		2023	2024	2025	2026	2027
01	Impostos					
02	Direitos aduaneiros de importação					
03	Contribuições e cotizações para a Segurança Social					
04	Taxas	2,509,312	2,609,684	2,714,072	2,822,635	2,935,540
17	Outras taxas	2,509,312	2,609,684	2,714,072	2,822,635	2,935,540
05	Coimas e outras penalidades					
06	Rendimentos					
07	Transferências Correntes					
08	Vendas de bens e serviços correntes					

Código	Categoria Rubrica	Valor				
		2023	2024	2025	2026	2027
09	Outras Receitas Correntes					
	Total Receitas Correntes	2,509,312	2,609,684	2,714,072	2,822,635	2,935,540
10	Venda de bens de Capital					
11	Transferências de Capital					
12	Ativos Financeiros					
13	Passivos Financeiros					
14	Outras receitas de Capital					
15	Reposições não abatidas nos pagamentos					
	Total Receitas de Capital	-	-	-	-	-
16	Saldo de Gerência	118,697,523	78,510,316	81,650,728	84,916,757	88,313,428
	TOTAL	121,206,835	81,120,000	84,364,800	87,739,392	91,248,968

Receita subsetor Segurança Social nian

Iha tabela 4 sei hato'o reseitas hosi Segurança Social iha tinan 2023.

Tabela 4 - Receita do subsetor da Segurança Social, por classificação económica, total e por regime e administração

Código	Categoria Rubrica	Regimes				TOTAL
		Regime Contributivo de Repartição	Regime Não Contributivo	Administração da Segurança Social	Regime Contributivo de Capitalização (FRSS)	
01	Impostos					
02	Direitos aduaneiros de importação					
03	Contribuições e cotizações para a Segurança Social	53,055,000	0	2,000,000	0	55,055,000
01	Regime Contributivo	53,055,000		2,000,000		55,055,000
04	Taxas					
05	Coimas e outras penalidades					
06	Rendimentos	50,000	0	0	2,750,000	2,800,000
03	Juros	50,000				50,000
05	Outras Rendimentos				2,750,000	2750000
07	Transferências Correntes	6,818,150	57,650,000	3,392,156	0	67,860,306
01	Transferência do Setor Publico Administrativo	6,818,150	57,650,000	3,392,156		67,860,306
08	Vendas de bens e serviços correntes					

Código	Categoria Rubrica	Regimes				TOTAL
		Regime Contributivo de Repartição	Regime Não Contributivo	Administração da Segurança Social	Regime Contributivo de Capitalização (FRSS)	
09	Outras Receitas Correntes					
	Total Receitas Correntes	59,923,150	57,650,000	5,392,156	2,750,000	125,715,306
10	Venda de bens de capital					
11	Transferências de Capital	0	0	0	49,257,651	49,257,651
01	Transferência do Setor Público Administrativo				49,257,651	49,257,651
12	Ativos Financeiros	0	0	0	110,000,000	110,000,000
02	Alineação de Títulos				110,000,000	110,000,000
13	Passivos Financeiros					
14	Outras Receitas de Capital					
15	Reposições não abatidas nos pagamentos					
	Total Receitas de Capital	0	0	0	159,257,651	159,257,651
16	Saldo de Gerência					
	TOTAL	59,923,150	57,650,000	5,392,156	162,007,651	284,972,957
	TOTAL CONSOLIDADO	59,923,150	57,650,000	5,392,156	112,750,000	235,715,306

Receita Agencia Autonomo

Iha Tabela5 hatudu konaba reseitas sira hosi Agencia Autonomo hotu-hotu. Reseitas sira ne'e forma parte iha adminastrau sentral. Tabela ne'e hatudu mos projesaun reseitas kada tinan komesa husi tinan 2023 to'o tinan 2027. Iha *relatório orçamento* forenese espilikasuan kona-ba oinsa projeksaun ida ne'e.

Tabela 5 – Receita Hosi Agencia Autonomo

Autonomous Agencies & Special Administrative Regions (Excluding ZEESM)	2023	2024	2025	2026	2027
CLN - Sale of Local Product	5,413	5,575	5,742	5,915	6,092
Laboratório Nacional	275	286	298	310	322
ANC - Licensing Fee	5,112,909	5,317,426	5,530,123	5,751,328	5,981,381
APORTIL/Tibar Port - Port Charges & Fees	3,953,435	4,269,709	4,611,286	4,980,189	5,378,604
IGE - Receipts	101,904	106,999	112,349	117,967	123,865
SAMES - Receipts	546,143	567,989	590,709	614,337	638,910
UNTL - National University Fees	833,221	866,550	901,212	937,261	974,751
HNGV - Hospital & Medical fees	116,237	122,048	128,151	134,558	141,286
Bamboo Center Tibar - Revenue	95,181	98,988	102,948	107,065	111,348
AMRT - Fees	347	361	376	391	406
IADE Service Fees	11,248	11,586	11,933	12,291	12,660

Autonomous Agencies & Special Administrative Regions (Excluding ZEESM)	2023	2024	2025	2026	2027
AIFAESA Fees	25,418	26,434	27,492	28,591	29,735
SENAI Centre - Revenue	26,752	27,822	28,935	30,093	31,296
SERVE IP - Revenue	70,314	73,126	76,051	79,093	82,257
CLN - Sale of Rice	7,685,509	7,916,074	8,153,556	8,398,163	8,650,108
Total	18,584,306	19,410,975	20,281,160	21,197,551	22,163,022

- u) Previsão da receita contributiva, que permita verificar o montante da receita bruta e da transferência para o FRSS**
- v) Situação das operações de tesouraria e das contas do subsetor da Segurança Social**
- w) Composição da despesa anual por regime e por prestação**
- x) Projeção atualizada de longo prazo contendo os encargos com prestações diferidas e as contribuições do trabalhador e das entidades empregadoras**

A informação sobre situação das operações de tesouraria e das contas do subsetor da Segurança Social previsto no artigo 43º da lei enquadramento do Orçamento Geral do Estado da gestão financeira pública em relação com assunto sub-orçamentais da Segurança Social do alenia u, v, w e x acumulado na informação seguintes:

Capítulo 1 – Sistema de Segurança Social: Breve enquadramento e Historial

1.1. Sistema de Segurança Social

A Estratégia Nacional de Proteção Social (ENPS), aprovada pelo governo em dezembro de 2021 (Resolução do Governo 132/2021, de 9 de dezembro), consolidou a Proteção Social como um fator determinante no processo de desenvolvimento sustentável de Timor-Leste e na concretização da Agenda 2030 e dos Objetivos de Desenvolvimento Sustentável (ODS).

Sendo uma importante componente do Sistema Integrado de Proteção Social, a Segurança Social desempenha um papel particularmente relevante no desenvolvimento humano e na realização efetiva dos ODS, uma vez que se traduz num rendimento alternativo (substituto) ao rendimento do trabalho, quando este é inexistente ou é perdido, face a qualquer risco social ao longo do ciclo de vida.

A Segurança Social é, por isso, unanimemente reconhecida como um direito humano, consagrado no artigo 56.º da Constituição da República Democrática de Timor-Leste (CRDTL). Porque integra um regime não contributivo (de cidadania) e um regime contributivo (previdencial), a Segurança Social assume uma importância vital quer na redução da pobreza (e na expansão dos apoios aos grupos mais vulneráveis), quer na sua prevenção e na proteção a todos os trabalhadores (incluindo os do setor informal da economia) (V. *figura 1*).

A Segurança Social não contributiva é financiada integralmente por transferências do Orçamento da Administração Central do Estado (OAC) e tem por objetivo assegurar mínimos sociais, de modo a garantir uma vida digna e a combater a pobreza. Dirige-se, por isso, aos cidadãos não cobertos pelo regime contributivo ou com contribuições insuficientes. O regime não contributivo de segurança social materializa-se pelo pagamento de prestações sociais pecuniárias, não dependentes de contribuições, incluindo as pensões sociais e os complementos sociais para garantia de valores mínimos de pensões.

Figura 1: Proteção Social – Componentes

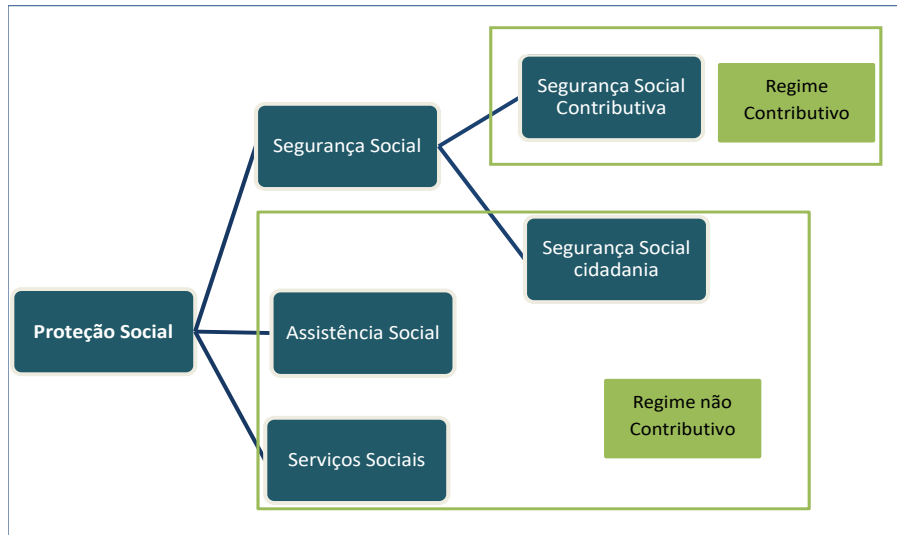

A Segurança Social contributiva associa direitos (a receber prestações sociais pecuniárias) a deveres (de contribuir para o sistema), é autofinanciada (pelas contribuições sociais dos trabalhadores e das entidades empregadoras) e visa proteger os trabalhadores e as suas famílias contra riscos sociais ao longo da vida, assegurando-lhes uma proteção superior, através da substituição do rendimento do trabalho em determinadas situações de perda. As prestações sociais deste regime ajudam a prevenir a pobreza, garantindo um rendimento substituto do rendimento do trabalho, o que permite a manutenção dos níveis de consumo e, assim, a dinamização da atividade económica.

Em Timor-Leste, o Sistema de Segurança Social tem vindo a ser construído por fases, na lógica do recomendado pela Organização Internacional do Trabalho (OIT), visando assegurar segurança básica de rendimentos e, depois, ir aumentando o nível de proteção (V. figura 2).

Assim, em 2008 foi criado o primeiro patamar de proteção (*pilar 0*), relativo ao regime não contributivo de segurança social, materializado por uma prestação social dirigida a pessoas idosas e a cidadãos maiores de idade em situação de incapacidade permanente e definitiva para o trabalho, assegurando-lhes condições de vida digna e o acesso a serviços e cuidados essenciais, independentemente de recursos e da situação face ao mercado de trabalho.

A prestação criada em 2008 – “Subsídio de Apoio a Idosos e Inválidos” (SAII) (Decreto-Lei n.º19/2008, de 19 de junho) – foi revista em 2022, sendo atualmente uma “Pensão social” não acumulável com outros rendimentos (prestações sociais ou rendimentos do trabalho) e dirigida especificamente aos mais vulneráveis e que não têm acesso a outro tipo de proteção, garantindo-lhes um rendimento mínimo essencial, correspondente ao limiar internacional da pobreza (Decreto-Lei n.º53/2022, de 20 de julho). A prestação cumpre, por isso, o seu principal objetivo: assegurar mínimos de dignidade e de proteção, de modo a combater a pobreza.

Figura 2: Modelo Multipilar de Pensões da OIT

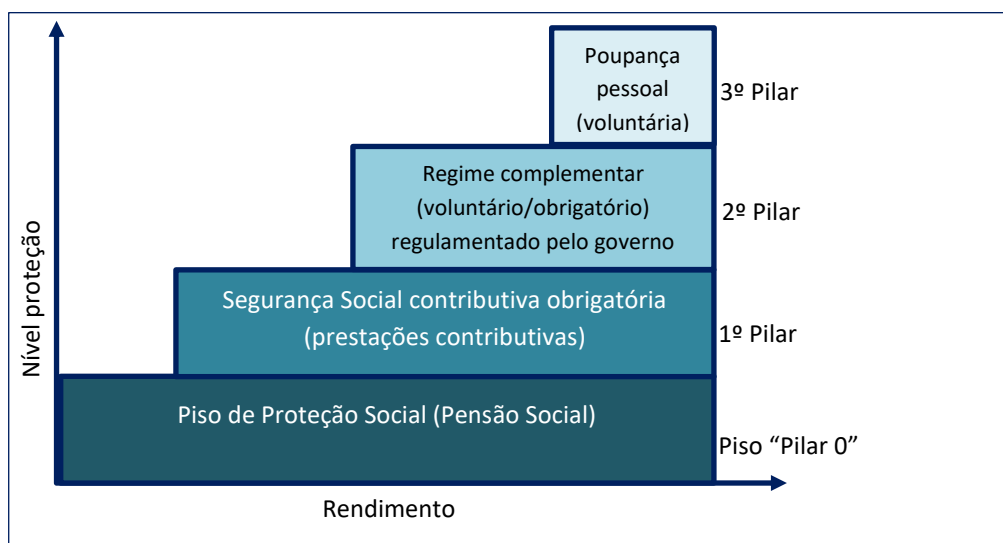

Fonte: OIT, *Segurança Social para a justiça social e uma globalização justa* (2011), adaptado

O segundo patamar do sistema diz respeito ao regime contributivo de segurança social (*1.º pilar*) e foi construído em duas etapas: em 2012, com o regime transitório de segurança social, para os funcionários do Estado (Lei nº6/2012, de 29 de fevereiro); e em 2016, com o novo regime geral para todos (Lei nº12/2016, de 14 de novembro).

A base é a mesma: é um regime público, obrigatório, gerido em repartição. No entanto, o regime transitório – dirigido em exclusivo aos trabalhadores do Estado – integra apenas pensões (velhice, invalidez e sobrevivência) e é, ainda, financiado pelo Orçamento da Administração Central do Estado (OAC), não tendo sido efetivamente criadas contribuições. O regime geral é já um regime efetivamente contributivo, que associa os direitos (às prestações) aos deveres (de contribuir), e alarga a proteção a todos os trabalhadores, de todos os setores de atividade, passando a proteger também na parentalidade e nas situações de acidentes de trabalho (este último ainda por regulamentar).

Este segundo patamar confere uma proteção superior a quem trabalha e contribui para o regime contributivo, de forma a assegurar a manutenção do nível de vida após a reforma ou durante a vida ativa, em situações de perda do rendimento do trabalho (por exemplo, na maternidade). Por esta razão, é também importante garantir que quem contribui tem sempre acesso a uma pensão (velhice e invalidez) de montante superior à pensão social, de modo a valorizar e reconhecer o esforço contributivo. Por isso, foi criada uma pensão mínima transitória e, já em 2022, foi também aprovada pelo Governo a criação de valores mínimos de pensões dos beneficiários do regime contributivo de segurança social (Decreto-Lei n.º51/2022, de 20 de julho). Para o efeito será pago, se necessário para atingir aquele valor mínimo garantido, um complemento social não contributivo, a acrescer ao montante da pensão resultante da aplicação da fórmula de cálculo do regime geral.

O regime geral de segurança social – que corresponde ao segundo patamar de proteção referido – é um regime público, contributivo, obrigatório e único, baseia-se em princípios de solidariedade intra e inter geracionais, e é gerido em repartição, ou seja, é um regime “benefícios definidos”, onde o risco é assumido coletivamente e os beneficiários sabem, à partida, como são calculados os valores dos benefícios que irão receber, sendo as contribuições e as prestações sociais proporcionais às remunerações declaradas à segurança social.

A adesão ao regime geral é obrigatória para todos os trabalhadores por conta de outrem (setor formal), dos setores público e privado, e para os empresários em nome individual (a partir de 6 de dezembro de 2022). Para todos os restantes trabalhadores (incluindo setor informal) a adesão é facultativa, sendo que para o efeito escolhem um escalão de base de incidência contributiva (indexado ao valor da Pensão Social).

Sendo um regime único, os deveres – designadamente de contribuir, mas também outros deveres, como o cumprimento de prazos de garantia para acesso às prestações sociais – e os direitos – às prestações sociais – são iguais para todos os trabalhadores. A taxa contributiva é também única: atualmente 10% que, no caso dos trabalhadores por conta de outrem, se reparte em 6% da responsabilidade da Entidade Empregadora e 4% da responsabilidade do trabalhador.

Porque é um regime de “benefícios definidos”, os trabalhadores hoje no ativo – em conjunto com as respetivas entidades empregadoras – contribuem para uma “carteira comum” e as verbas acumuladas nessa “carteira comum” são utilizadas para pagar as prestações imediatas a que os contribuintes têm direito durante a vida ativa (por exemplo, subsídio de maternidade) e para pagar as pensões de quem já deixou de trabalhar e contribuiu no passado. Ou seja, as gerações atuais estão a garantir a manutenção de rendimentos (e a capacidade de consumo) daqueles que já deixaram de trabalhar, e têm a promessa que os trabalhadores no futuro irão garantir-lhes a si os mesmos direitos. Há, portanto, uma solidariedade entre gerações e Intra geração.

Contudo, um regime de repartição simples (*pay-as-you-go*) determinaria que a taxa contributiva atual fosse relativamente baixa, apenas o estritamente necessário para cobrir as prestações atuais, quando a população é muito jovem, há muitos trabalhadores a contribuir e a maioria dos futuros beneficiários ainda não cumpriu os prazos de garantia necessários para acesso aos direitos. Mas, no futuro, seria necessário um aumento substancial da taxa contributiva, para assegurar os mesmos direitos aos contribuintes, à medida que o número de pensionistas aumenta e o número de contribuintes se reduz, como consequência de futuras alterações demográficas ou de crises financeiras (e de emprego).

Por essa razão, a taxa contributiva aplicada no presente é superior àquela que seria estritamente necessária para pagar as prestações atuais, de modo a assegurar justiça do esforço contributivo entre as diferentes gerações: é aplicada uma taxa contributiva de equilíbrio (calculada com base em técnicas atuariais). Garante-se, assim, um excedente de contribuições nos primeiros anos/décadas, que não é alvo de repartição imediata, mas que deve ser rentabilizado para assegurar a proteção futura dos atuais contribuintes.

O regime geral de segurança social associa, por isso, a repartição simples à técnica de capitalização pública, que consiste na criação de um Fundo público de capitalização – o Fundo de Reserva da Segurança Social (FRSS) – onde são acumulados e rentabilizados os montantes provenientes dos excedentes das contribuições anuais que não são objeto de repartição imediata, isto é, os excedentes entre as contribuições recebidas anualmente e as prestações pagas anualmente.

Criado pela Lei n.º12/2016, de 14 de novembro (artigo 63^{o30}), o FRSS foi efetivamente constituído e regulamentado pelo Decreto-Lei n.º55/2020, de 28 de outubro – alterado pelo Decreto-Lei n.º33/2021, de 15 de dezembro, pela Lei n.º2/2022, de 10 de fevereiro, e pelo Decreto-Lei n.º34/2022, de 19 de maio –, ficando determinado que as verbas acumuladas no FRSS são geridas tendo por base critérios de segurança, rendibilidade e liquidez, de forma prudente, promovendo-se a diversificação da carteira de ativos e a minimização do risco. Por lei ficou ainda determinado que estas verbas estão exclusivamente afetas à estabilização financeira e sustentabilidade do regime contributivo de segurança social, não podendo ser utilizadas para outros fins. Ou seja, as verbas do FRSS serão utilizadas, no futuro, exclusivamente para pagar

³⁰ Posteriormente alterado pela Lei n.º1/2022, de 3 de janeiro.

as prestações sociais de contribuintes do regime geral, quando as receitas anuais das contribuições deixarem de ser suficientes para cobrir as despesas desse ano.

O Sistema de Segurança Social em Timor-Leste encontra-se em permanente evolução – prevendo-se, faseadamente, a extensão da proteção em novas eventualidades – mas integra já os dois primeiros patamares de proteção recomendados pela OIT.

No Anexo 1 encontra-se quadro síntese de toda a legislação do Subsetor da Segurança Social aprovada até à presente data.

1.2. Instituições da Segurança Social

O Subsetor da Segurança Social, integrado no Setor Público Administrativo, é composto pelo Instituto Nacional de Segurança Social (INSS) e pelo Fundo de Reserva da Segurança Social (FRSS) que, em conjunto, são designados de Instituições da Segurança Social.

Estas duas Instituições são pessoas coletivas públicas, dotadas de personalidade jurídica, autonomia administrativa e financeira e património próprio, com a responsabilidade de gerir os regimes de segurança social.

A fim de reduzir os custos de administração inerentes ao funcionamento das duas Instituições da Segurança Social – que, nos termos legais, são financiados por transferências do Orçamento da Administração Central – optou-se por uma “partilha” dos principais órgãos: as pessoas que compõem o Conselho de Administração e o Diretor Executivo do INSS ocupam, por inerência, as mesmas funções no FRSS, sem remuneração adicional (V. figura 3).

Figura 3: Órgãos das Instituições da Segurança Social

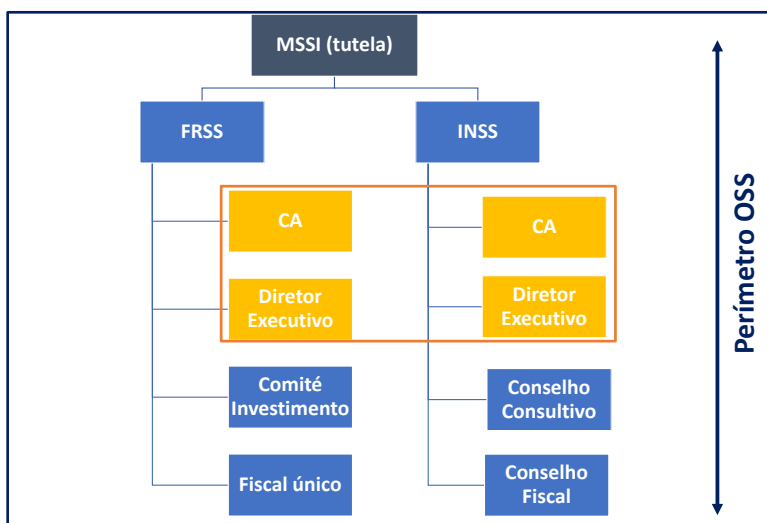

1.2.1 Instituto Nacional de Segurança Social

Como organismo central de gestão e execução de todo o sistema de segurança social, cabe ao INSS assumir as funções administrativas, operacionais, técnicas, de gestão e de apoio normativo, bem como a relação com os contribuintes, beneficiários e com o público em geral, relativamente a todos os regimes de segurança social, com exceção da gestão do fundo de reserva. Especificamente, é o INSS que gere, analisa e paga as prestações

sociais dos regimes contributivo e não contributivo; regista os dados relativos às inscrições, prestações e carreiras contributivas; cobra as receitas da segurança social, incluindo as contribuições sociais; gere o atendimento ao público; elabora, coordena, controla e executa o Orçamento da Segurança Social; elabora estudos técnicos e de apoio à decisão política; gere o património da segurança social; assume a aplicação normativa.

Em termos de regimes (ou programas), o INSS é responsável pela gestão e implementação do regime contributivo de repartição (incluindo os regimes transitório e geral) e do regime não contributivo, bem como da Administração do sistema de segurança social, incluindo a coordenação das atividades a cargo do FRSS, cabendo-lhe consolidar o Orçamento e a Conta da Segurança Social. O plano de atividades e o Orçamento do INSS para 2023 é apresentado no *Capítulo 3*.

Apesar de ter sido legalmente criado no final do ano 2016, o INSS apenas entrou em plenas funções em 2019, depois de terem sido nomeados os membros do Conselho de Administração e o Diretor Executivo. Por esta razão, nos anos 2017 e 2018, as funções de gestão e execução do sistema de segurança social que caberiam ao INSS, foram desempenhadas, de forma transitória, pelos serviços centrais do Ministério da tutela, ao abrigo do previsto no n.º3 do artigo 25.º do Decreto-Lei n.º33/2015, de 26 de agosto, que criou a estrutura orgânica do então Ministério da Solidariedade Social (MSS).

O Conselho Fiscal do INSS foi apenas nomeado em 2022 e o Conselho Consultivo encontra-se ainda por nomear – o que se espera que aconteça até final do corrente ano.

A *figura 4* sintetiza o organograma do INSS, incluindo os serviços centrais (técnicos e operacionais) na dependência do Diretor Executivo que, por sua vez, responde perante o Conselho de Administração. A maioria destes departamentos e serviços centrais foram constituídos e entraram em funções no ano 2019, mas o número de recursos humanos afetos aos mesmos é, ainda, muito reduzido, limitando a capacidade de resposta do INSS: em 2022, apenas 33,6% do quadro de pessoal aprovado para os serviços centrais se encontra efetivamente ocupado (incluindo cargos de direção, técnicos, assistentes e inspetores). O Departamento de Estudos, Estratégia e Comunicação não foi ainda criado, e outros serviços – como o Sistema e Serviço de Verificação de Incapacidades (SVI) e o Departamento de Inspeção – foram criados muito recentemente, tendo muito poucos técnicos afetos.

Para além dos serviços centrais, está previsto que o INSS disponha de serviços desconcentrados, a funcionar nos 13 Municípios e na Região Administrativa Especial de Oecusse-Ambeno (RAEOA), numa preocupação de aproximação da Segurança Social ao cidadão.



Figura 4: Organograma do INSS – Servicos Centrais

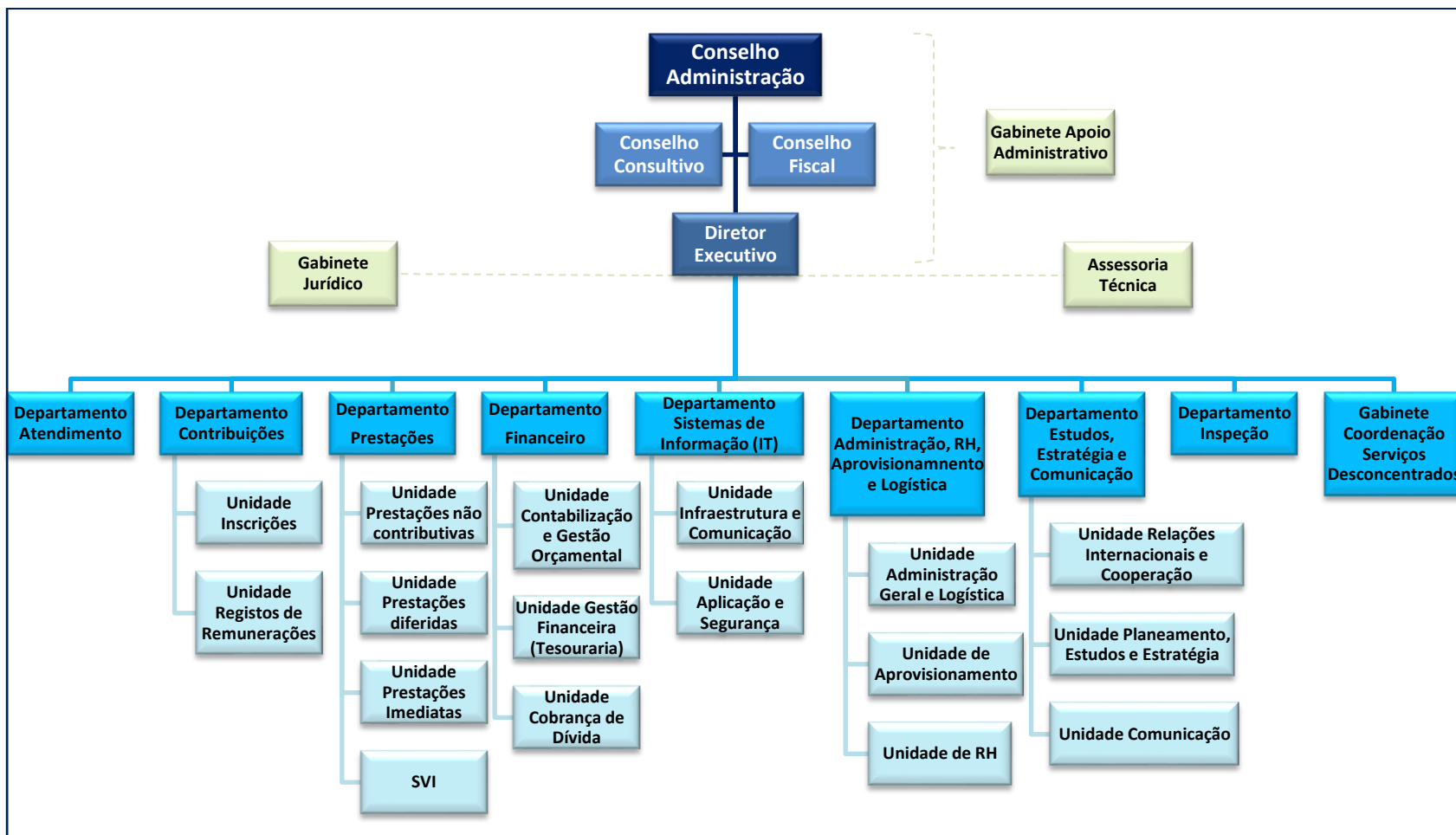

Até à presente data foram já criados 6 serviços desconcentrados que, contudo, se encontram a funcionar por “regiões”, com cada região a abranger mais do que um Município: 1. Díli (que abrange os Municípios de Díli, Ataúro e Manatuto); 2. Ainaro (que abrange os Municípios de Ainaro, Covalima e Manufahi); 3. Baucau (que abrange os Municípios de Baucau, Lautém e Viqueque); 4. Bobonaro; 5. Ermera (que abrange os Municípios de Ermera, Liquiçá e Aileu); e 6. RAEOA. No total estão preenchidos 11% dos lugares do quadro aprovado para os serviços desconcentrados.

O INSS preparou uma proposta de preenchimento gradual do quadro global do INSS (380 lugares, dos quais apenas 23% estão ocupados) nos próximos 5 anos (2023 a 2027), de modo a assegurar os necessários recursos humanos para a melhoria do funcionamento dos serviços centrais e desconcentrados da Instituição. No Anexo 2 apresenta-se o quadro de pessoal do INSS e esta proposta de ocupação gradual dos lugares previstos, cuja previsão orçamental foi tida em conta na preparação das Grandes Opções do Plano.

1.2.2 Fundo de Reserva da Segurança Social

Criado em 2020, o FRSS tem exclusivamente por função assegurar a estabilização financeira e a sustentabilidade do regime contributivo de segurança social, através da gestão da carteira de ativos e património do Fundo.

Nos termos previstos legalmente (Decreto-Lei n.º55/2020, de 28 de outubro, alterado pelo Decreto-Lei n.º33/2021, de 15 de dezembro, pela Lei n.º2/2022, de 10 de fevereiro, e pelo Decreto-Lei n.º34/2022, de 19 de maio), a Instituição FRSS pode assumir-se diretamente como entidade de gestão operacional do FRSS ou pode contratualizar a gestão operacional com o Banco Central de Timor-Leste (BCTL) ou com outra entidade pública especificamente criada para o efeito. A entidade de gestão operacional pode, por sua vez, contratar ou subcontratar uma ou mais entidades para desempenho de uma ou mais funções/atividades integradas no conceito de “gestão operacional”, designadamente: gestão do património do FRSS e atividades de intermediação financeira e consultoria financeira, incluindo administração direta da carteira de ativos, aquisição de fundos de investimento, registo e depósito de instrumentos financeiros, serviços de transação e liquidação, serviços de custódia, consultoria financeira, elaboração de análises financeiras, de risco e de investimento, e outros serviços financeiros associados.

Assim, o FRSS é responsável pela gestão e implementação do programa relativo ao regime contributivo de capitalização e pela atividade de gestão da carteira e património do Fundo, prevista no âmbito deste programa, podendo realizá-la diretamente ou acompanhar a gestão, caso seja contratada uma entidade gestora externa. Em todo o caso, a gestão da carteira e património do Fundo tem por base a política anual de investimentos e a carteira de referência elaboradas e aprovadas pelo Governo, nos termos do artigo 63.º da Lei n.º12/2016, de 14 de novembro, alterada pela Lei n.º1/2022, de 3 de janeiro, e pela Lei n.º2/2022, de 10 de fevereiro.

A referida carteira de referência (*benchmark*) e a política de investimentos estão já elaboradas, com um padrão de rentabilidade de referência entre 2% e 3%. O FRSS preparou já também o caderno de encargos tendo em vista a contratualização de entidade para gestão operacional, esperando-se que até ao início do ano 2023 tenha início a efetiva gestão da carteira do FRSS. Até que esta gestão efetivamente se concretize, as verbas acumuladas no FRSS encontram-se depositadas na conta bancária da Segurança Social junto do BCTL.

Como já referido, as atividades relativas à administração da Instituição FRSS – e as respetivas receitas e despesas – estão integradas no programa “administração da segurança social”, cuja coordenação é da responsabilidade do INSS.

O plano de atividades e o Orçamento do FRSS para 2023 é apresentado no *Capítulo 3*.

Para além do Conselho de Administração e do Diretor Executivo – membros dos órgãos do INSS que, por inerência ocupam as mesmas funções no FRSS (V. *figura 3* atrás) –, não foram ainda nomeados os restantes órgãos do FRSS, designadamente o Comité de Investimento e o Fiscal único – que deverão ser nomeados até início do ano 2023, quando se iniciar a gestão efetiva da carteira de ativos.

A *figura 5* apresenta o organograma do FRSS, que inclui apenas um departamento técnico, na dependência do Diretor Executivo que, por sua vez, responde perante o Conselho de Administração.

Figura 5: Organograma do FRSS

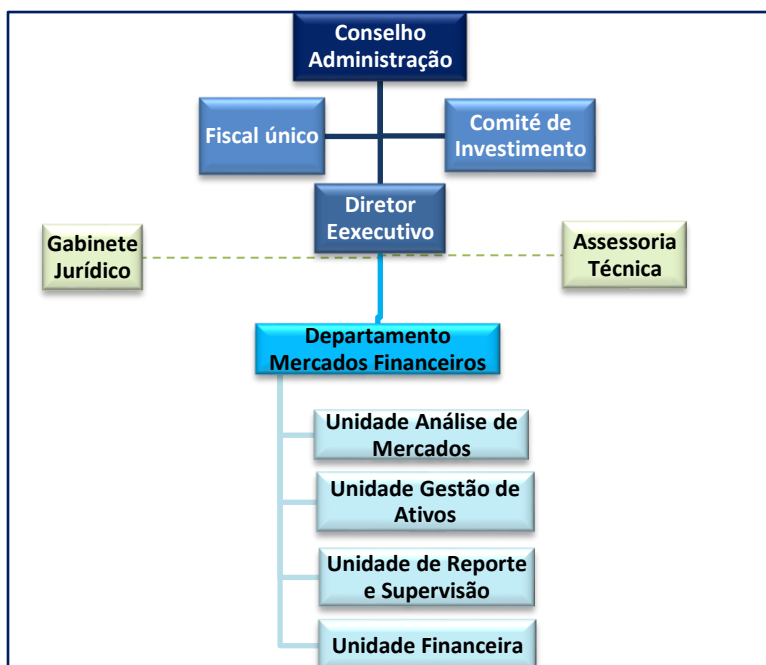

O quadro de pessoal do FRSS prevê um total de 21 pessoas, das quais apenas 2 foram já contratadas, para o Departamento técnico, encontrando-se a receber formação específica. Tal como para o INSS, também para o FRSS foi preparada uma programação de contratação de técnicos, para os próximos 5 anos (2023 a 2027). No Anexo 3 apresenta-se o quadro de pessoal do FRSS e a proposta de ocupação gradual dos lugares previstos, cuja previsão orçamental foi igualmente tida em conta na preparação das Grandes Opções do Plano.

1.3. Orçamento da Segurança Social

O Subsetor da Segurança Social, composto pelas duas Instituições do sistema de segurança social, tem um orçamento próprio, autónomo, integrado no Orçamento Geral do Estado (OGE): o **Orçamento da Segurança Social** (OSS).

O OSS integra, então, o orçamento do INSS – que inclui o orçamento do regime contributivo de repartição, o orçamento do regime não contributivo e a administração do sistema – e o orçamento do FRSS – que respeita ao orçamento do regime de capitalização (V. figura 6).

Figura 6: Perímetro do OSS

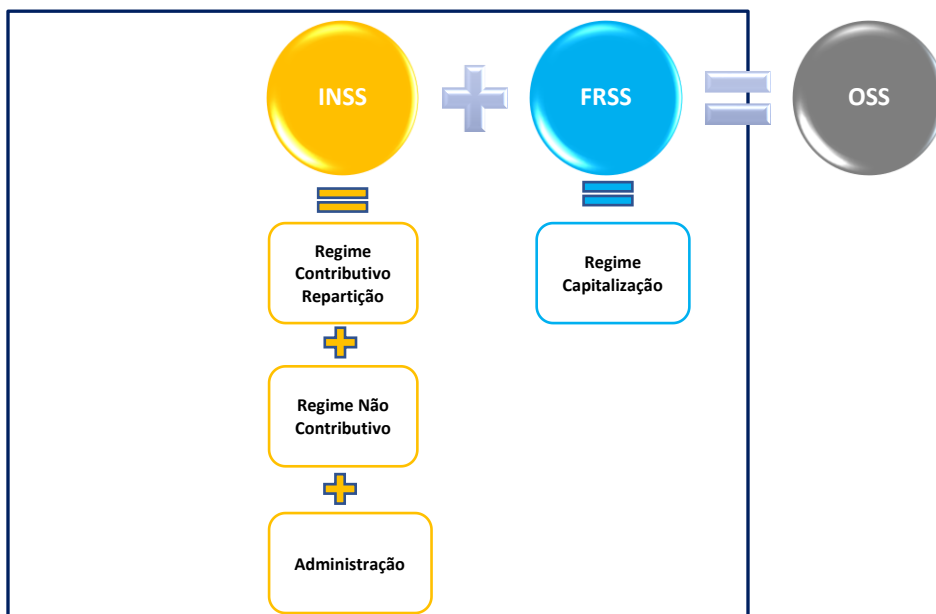

Nos primeiros dois anos de funcionamento do regime geral de segurança social – 2017 e 2018 – o perímetro do OSS não correspondia, ainda, exatamente a esta configuração, uma vez que o INSS apenas entrou em pleno funcionamento em 2019. Esses foram, por isso, anos transitórios. A partir de 2019, o perímetro do OSS integrou já todas as componentes, conforme constam da figura 6, embora o FRSS só tenha sido constituído em final de 2020 e não se tenha ainda iniciado a gestão da carteira de ativos – o que se prevê que possa efetivamente acontecer até ao início de 2023.

No OSS são necessariamente inscritas todas as receitas e todas as despesas do INSS e do FRSS, incluindo os regimes de segurança social e a administração do sistema.

Entre 2017 e 2022, o Subsetor da Segurança Social utilizou, nos termos previstos na lei, um classificador económico próprio, que previa 10 categorias de receitas e 10 categorias de despesas. Para o ano 2023, contudo, o OSS é já apresentado com base no novo classificador económico aprovado pelo Governo (Decreto do Governo n.º19/2022, de 11 de maio) para todo o Setor Público Administrativo integrado no OGE, com as categorias de receita e despesa apresentadas na figura 7.

Figura 7: Classificador Económico de Receitas e Despesas do OGE (Categorias)



1. Impostos	1. Despesas com pessoal
2. Direitos aduaneiros de importação	2. Aquisição de bens correntes
3. Contribuições e cotizações para a Segurança Social	3. Aquisição de serviços correntes
4. Taxas	4. Rendas
5. Coimas e outras penalidades	5. Ativos incorpóreos
6. Rendimentos	6. Juros
7. Transferências Correntes	7. Impostos
8. Venda de bens e serviços correntes	8. Taxas
9. Outras receitas correntes	9. Coimas e outras penalidades
10. Venda de bens de Capital	10. Transferências correntes
11. Transferências de Capital	11. Restituições não abatidas na receita
12. Ativos Financeiros	12. Outras despesas correntes
13. Passivos Financeiros	13. Aquisição de bens de capital
14. Outras receitas de Capital	14. Aquisição de serviços de capital
15. Reposições não abatidas nos pagamentos	15. Transferências de capital
16. Saldo de gerência	16. Ativos Financeiros
	17. Passivos Financeiros
	18. Outras despesas de capital

No caso do OSS, a maioria das receitas são consignadas à cobertura de despesas específicas:

- as contribuições sociais (dos trabalhadores e entidades empregadoras) são afetas especificamente ao pagamento das prestações sociais do regime geral contributivo;
- as despesas com os regimes não contributivo e transitório (dos funcionários públicos) são financiados exclusivamente por transferências do Orçamento da Administração Central do Estado para o OSS;
- as despesas de administração e despesas comuns do sistema de segurança social são igualmente financiadas por transferências do Orçamento da Administração Central do Estado;
- até um máximo de 5% das receitas anuais previstas de contribuições podem ser afetas ao pagamento de despesas de administração (designadamente para cobrir os custos com a gestão da carteira de ativos do FRSS).

Os excedentes anuais do regime de repartição revertem para o FRSS, onde são contabilizados como receitas, utilizadas para cobrir os investimentos com as aplicações financeiras. Tal como esses excedentes (saldos) transitados para o FRSS, também os ganhos e rendimentos das aplicações financeiras são receita do FRSS e não podem, por isso, ser utilizados para cobrir despesas de outros

regimes do sistema – só o serão, no futuro, quando as receitas anuais de contribuições deixarem de ser suficientes para cobrir anualmente o pagamento corrente de prestações sociais do regime contributivo de repartição.

Até que seja aprovado um sistema contabilístico e um plano de contas para todo o Setor Público Administrativo, o Subsetor da Segurança Social continua a utilizar o plano de contas aprovado pelo INSS, nos termos legais.

As normas aplicáveis à elaboração, execução, gestão e reporte do OSS e da Conta da Segurança Social constam da nova Lei de Enquadramento Orçamental (LEO), prevendo-se as necessárias especificidades do Subsetor da Segurança Social.

Além do próprio Subsetor da Segurança Social gozar de autonomia orçamental, cada uma das Instituições do Subsetor também goza de autonomia financeira alargada, nos termos previstos na LEO (artigo 29.º).

O INSS, na qualidade de entidade responsável pela gestão, execução e consolidação do OSS, gere a Tesouraria da Segurança Social, mantém e controla os dinheiros da Segurança Social – em caixa ou depositados em contas bancárias tituladas pelo INSS, junto do BCTL e de bancos comerciais –, e tem competência para proceder a investimentos temporários, e com risco reduzido, dos excedentes de tesouraria da Segurança Social, de modo a maximizar resultados. Pela sua natureza, o FRSS não está sujeito ao regime de Tesouraria única.

1.4. Atividades e Contas da Segurança Social 2017-2022

Com a entrada em vigor do novo regime geral contributivo, em 2017, Timor-Leste passou a dispor de um sistema de segurança social integrado, composto por 2 patamares de proteção: um patamar básico associado ao regime não contributivo e à garantia de rendimento básico a idosos sem outros rendimentos; e um outro patamar, relativo ao regime contributivo e obrigatório, que assegura uma proteção superior a quem contribui para este regime (V. *figura 2* atrás apresentada). Consideramos, por isso, que o sistema de segurança social nasceu em 2017, pelo que completou recentemente 5 anos – assinalados com uma Conferência Internacional sobre o tema.

Os dois primeiros anos – 2017 e 2018 – foram, como já se disse, anos transitórios, durante os quais os regimes do sistema de segurança social foram, ainda, implementados diretamente pelo Ministério da tutela (Administração Central), uma vez que o INSS apenas entrou em funções em 2019. Por esta razão, apenas a partir do ano 2019, o perímetro do OSS passou a incluir todas as suas componentes/regimes.

Durante estes primeiros 5 anos, o sistema e as Instituições da Segurança Social foram sendo implementadas e consolidadas, tendo em conta os recursos técnicos, financeiros e humanos disponíveis. Genericamente, encontramos 5 etapas neste processo (V. *figura 8*):

1. A fase de **implementação (2017)**, durante a qual foram elaborados e preparados todas as normas e documentos, procedimentos e serviços básicos para que os regimes de segurança social pudessem funcionar, designadamente: elaborada e aprovada a regulamentação essencial à implementação do novo regime contributivo (enquadramento, obrigação contributiva e prestações); elaborados os documentos técnicos e operacionais necessários; criados os sistemas provisórios de registo de dados (financeiro, inscrições, carreiras contributivas); abertas as contas bancárias da segurança social; criados serviços técnicos e

operacionais provisórios (ainda a funcionar em Direções Nacionais do Ministério da tutela); criados procedimentos básicos; elaborado e aprovado o classificador económico para a segurança social.

2. A fase do início do **pagamento de prestações do regime geral (2018)**, depois de cumpridos os primeiros prazos de garantia. Neste período foi melhorado e consolidado o trabalho iniciado no ano anterior, em particular com a consolidação do sistema de execução orçamental.
3. A fase do início do **funcionamento efetivo do INSS (2019)**, após a nomeação dos membros do Conselho de Administração e do Diretor Executivo. Esta fase foi extremamente importante, marcada pela criação da grande maioria dos serviços e departamentos do INSS, com todos os procedimentos operacionais e de fluxos de informação associados, e pela construção do sistema de contabilidade (e respetivo Plano de Contas) para a segurança social. Atendendo à enorme complexidade técnica associada à construção e implementação de um sistema de segurança social, o INSS apostou desde o início na formação dos seus recursos humanos, pelo que este primeiro ano do INSS foi também marcado pela concretização das primeiras ações de formação, contando com o apoio das Instituições da Segurança Social de Portugal, no quadro da cooperação bilateral entre os dois países.
4. A fase da **constituição do FRSS (2020)** e da definição do respetivo modelo de gestão. Esta fase envolveu um trabalho técnico complexo e significativo, não apenas pela constituição do FRSS, mas também pela elaboração de um conjunto de propostas técnicas e normativas para revisão e melhoria do sistema de segurança social.
O ano 2020 marcou também o início da informatização do Sistema de Informação Financeira da Segurança Social (SIFSS), com o primeiro módulo de contribuições.
5. A fase de **consolidação, técnica e operacional (2021 e 2022)** do sistema e das Instituições do Subsetor da Segurança Social. A partir de 2021, com a maioria dos serviços e procedimentos a funcionar de modo regular, e com o número de registos e pagamentos anuais a aumentar de forma muito significativa, entrou-se numa fase de consolidação e melhoria permanente dos processos e das respostas. Paralelamente, foi dada continuidade ao plano de formação dos recursos humanos, à informatização do sistema e ao trabalho técnico relativo a novos estudos e novas medidas, visando a melhoria permanente e a extensão da cobertura a mais pessoas e mais eventualidades. No trabalho técnico, destacam-se, em particular, as propostas técnicas para criação da garantia de valores mínimos de pensão, alteração do anterior SAll e criação da pensão social, criação do SVI, enquadramento dos beneficiários do regime transitório no novo regime geral respeitando os direitos em formação, criação de proteção na doença, revisão do estudo atuarial, negociação da primeira Convenção bilateral internacional sobre segurança social (com Portugal), bem como a elaboração da primeira política de investimentos do FRSS e da carteira de referência. A política de investimentos do FRSS encontra-se no Anexo 9.

Figura 8: Principais novas atividades realizadas pela Segurança Social – 2017 a 2022

2017 - IMPLEMENTAÇÃO

- Elaboração técnica e normativa da obrigação contributiva e das prestações sociais
- Preparação de documentos operacionais (formulários, requerimentos, *Templates* de DR e Guias de Pagamento) e Guias de Apoio a trabalhadores e entidades empregadoras
- Criação de sistemas de registo provisórios (financeiro; inscrições; carreiras contributivas)
- Elaboração de Classificador Económico
- Criação de serviços técnicos e operacionais (incluindo serviço de atendimento ao público)
- Abertura das contas da Segurança Social

2018 - PAGAMENTO DE PRESTAÇÕES DO REGIME GERAL

- Análise e pagamento de prestações sociais do regime geral
- Consolidação do sistema de execução orçamental

2019 - FUNCIONAMENTO DO INSS

- Entrada em funções órgãos sociais do INSS
- Criação de serviços e departamentos do INSS
- Elaboração do Plano de Contas e sistema contabilidade
- Desenho técnico do SISS e do SIFSS
- Construção/revisão de documentos técnicos operacionais para INSS (regulamento interno, orgânica, organograma, competências, Quadro de Pessoal)
- Desenho e implementação de procedimentos e fluxos de informação
- Formação de RH

2020 - CONSTITUIÇÃO DO FRSS

- Conclusão dos procedimentos criados
- Construção do SIFSS (início com módulo contribuições)
- Estabelecimento de acordos com outros organismos/instituições públicas
- Construção de novo estudo atuarial, com base em modelo OIT (formação e construção de modelo)
- Constituição do FRSS e definição do modelo de gestão
- Elaboração de propostas técnicas para revisão/melhoria de diplomas em vigor
- Conclusão de preparação técnica do SVI

2021 e 2022 - CONSOLIDAÇÃO DO SISTEMA DE SEGURANÇA SOCIAL

- Nomeação do Conselho Fiscal do INSS
- Elaboração de propostas técnicas e normativas: transição do regime transitório para o regime geral; criação de pensão mínima e pensão social; revisão prestações e enquadramento; proteção na doença
- Negociação Convenção Internacional sobre Segurança Social com Portugal
- Construção de novo estudo atuarial (início dos trabalhos)
- Criação de novos serviços: Inspeção da Segurança Social; SVI; serviços desconcentrados
- Elaboração da carteira de referência do FRSS e da política nacional de investimento
- Preparação para Acordo/Contratualização de Gestão operacional do FRSS
- Construção do SIFSS (continuação com módulo financeiro)
- Aprovação e implementação (início) de documentos estratégicos: Plano Estratégico; Plano contratação e formação de RH; Criação de serviços desconcentrados

Para além destas atividades associadas à criação, manutenção, melhoria e funcionamento dos serviços e ao trabalho técnico, normativo e operacional das Instituições da Segurança Social, o INSS foi igualmente realizando a sua principal função: o registo das carreiras contributivas e o pagamento de prestações sociais de todos os regimes do sistema.

O número de entidades empregadoras e de trabalhadores registados no regime contributivo tem vindo a crescer sempre, desde 2017, fruto de uma maior compreensão social acerca da segurança social, de uma clara manifestação de vontade das entidades empregadoras cumprirem a lei e protegerem os trabalhadores ao seu serviço, mas também em resultado das sessões de socialização e explicação que o INSS continua a realizar permanentemente em todo o país, o que tem levado a um aumento do número de adesões facultativas.

Figura 9: Inscritos e Beneficiários do Sistema de Segurança Social 2017-2022 (julho)

	2017	2018	2019	2020	2021	2022 (até julho)
Beneficiários por regime						
Regime não contributivo	95.299	97.464	97.441	92.727	95.094	103.084
Idosos	87.001	89.467	89.060	84.442	86.517	93.713
Inválidos	8.298	7.997	8.381	8.285	8.577	9.371
Regime transitório – Pensões	1.242	1.449	1.663	1.797	1.923	2.097
Invalidez	7	4	6	7	7	11
Velhice	510	604	684	711	756	779
Sobrevivência	725	841	973	1.079	1.160	1.307
Regime geral contributivo	0	337	1.413	977	1.611	1.376
Subsídios	0	337	1.203	963	1.080	658
Maternidade, Interrupção gravidez e Risco Clínico	0	162	830	593	609	397
Paternidade	0	134	234	205	209	92
Morte	0	41	139	165	262	169
Pensões	0	0	210	14	531	718
Invalidez	0	0	1	0	2	6
Velhice	0	0	35	6	88	107
Sobrevivência	0	0	174	8	441	605
Registos no regime geral						
Trabalhadores	51.647	65.614	76.242	93.425	118.782	113.496
Entidades Empregadoras	240	885	1.619	3.214	4.173	4.295

Para o aumento do número de inscrições contribuíram também, de forma decisiva, as medidas extraordinárias de apoio ao emprego e à economia, adotadas pelo governo no âmbito da pandemia COVID19, que levaram muitas pessoas e entidades a procurar apoio junto da segurança social.

Face ao aumento do número de pessoas registadas ao longo do período, um maior número de trabalhadores cumpre os necessários prazos de garantia para acesso aos benefícios, o que justifica um crescimento no número de prestações do regime geral pagas pelo INSS. Neste aspeto, o ano 2020 representa uma exceção, aplicável também ao regime não contributivo, o que terá ficado relacionado com a própria pandemia COVID19: por um lado, alguns trabalhadores podem ter perdido o emprego; por outro lado, outros requereram subsídios extraordinários não acumuláveis com subsídios

de parentalidade; e por outro lado ainda as medidas decretadas para conter a pandemia, designadamente a obrigatoriedade de confinamento, pode ter afastado alguns beneficiários que, assim, não requereram os apoios – apesar do INSS aceitar requerimentos via email e presencialmente, quer no INSS em Díli, quer nas instalações dos Centros de Solidariedade Social do MSSJ em todos os Municípios, quer ainda nas instalações da RAEOA. Note-se que o número de requerimentos de prestações sociais indeferidos pelo INSS é irrelevante, sendo praticamente todos os pedidos aprovados e processados. Em 2021 o número de prestações regulares pagas, de todos os regimes, voltou a crescer, recuperando o decréscimo verificado em 2020.

Os dados provisórios de 2022, até julho, mostram que esta tendência de crescimento se mantém. Note-se que o número de beneficiários da pensão social do regime não contributivo (anterior SALL) aumentou bastante, mesmo em relação ao previsto em sede orçamental.

Se nos basearmos no período 2019 a 2022 – como já referido, os anos 2017 e 2018 são anos transitórios, em que o perímetro do OSS não incluía todas as suas componentes, pelo que não são anos comparáveis – verificamos que o aumento do número de beneficiários e de prestações pagas, em todos os regimes do sistema de segurança social, tem-se traduzido num aumento da despesa efetiva da Segurança Social, com taxas de execução sempre próximas dos 90%. A taxa de execução do ano 2022, até julho, é ligeiramente mais elevada do que a apresentada no mesmo período do ano passado (45,91% em julho de 2021). Note-se que nos últimos 2 meses do ano a despesa real será superior, não apenas pelo pagamento de 1 mês adicional no montante das pensões e salários (equivalente ao 13.º mês), mas também pela concretização das despesas relativas à informatização do sistema informático (está ainda por liquidar um montante elevado, uma vez que o SIFSS se encontra em fase final de testes).

Figura 10: Taxas de Execução do OSS 2017-2022 (julho) (Receitas e Despesas efetivas³¹)

Ano	Execução Receitas efetivas		Execução Despesas efetivas		FRSS – Saldo acumulado**
	Valor USD	Taxa Execução	Valor USD	Taxa Execução	
2017	9.016.780,74	33,40%	28,86	0,00%	16.316.554,93
2018	22.925.553,66	92,32%	257.780,32	35,98%	38.984.328,26
2019	64.042.310,22	92,29%	40.314.955,69	95,45%	62.380.140,27
2020	69.042.100,16	91,39%	39.159.325,72	88,01%	89.603.477,02
2021	69.338.878,58	84,27%	41.496.876,11	90,25%	115.508.168,17
2022*	48.473.203,49	44,35%	33.579.996,84	47,82%	153.000.000,00

*No ano 2022, os valores das receitas e das despesas efetivas, bem como as respetivas taxas de execução, são provisórios, relativos ao período janeiro a julho 2022.

**Refere-se a saldo acumulado, incluindo o saldo transitado do ano anterior e os excedentes obtidos no próprio ano. Em 2017, o valor inclui 7 299 803,05 USD de saldo inicial. Em 2022, trata-se da previsão do valor a obter em 31 dezembro.

³¹ As receitas efetivas são as cobradas no próprio ano, excluindo por isso o saldo transitado; as despesas efetivas são as que respeitam às despesas efetivamente pagas no ano, excluindo as aplicações em ativos financeiros e os montantes devolvidos ao Tesouro relativos a saldos de anos anteriores. Nos dois casos são também excluídas as verbas transferidas entre regimes do sistema de segurança social, por não representarem receita ou despesa real global.

Mas o crescimento do número de contribuintes registados tem implicado, por outro lado, um aumento das receitas efetivas, incluindo das receitas contributivas, traduzindo-se em elevadas taxas de execução e no aumento do montante acumulado no FRSS – prevendo-se que possa atingir os 153 milhões no final do corrente ano 2022. Ainda assim, e muito por causa da crise económica provocada pela COVID19 que aumentou as dificuldades das empresas, estima-se já que o montante das receitas efetivamente cobradas até final do ano 2022 seja inferior ao inicialmente previsto. Ainda assim, e como se tem vindo a verificar nos últimos anos, muitas entidades empregadoras – incluindo o próprio Estado – acabam por fazer pagamentos acumulados nos últimos meses do ano, pelo que se prevê ainda alguma recuperação.

Relativamente ao FRSS, estando já concluída a política de investimento e o desenho da carteira *benchmark*, bem como elaborado o caderno de encargos para contratualização/celebração de acordo para a gestão operacional da carteira de ativos, espera-se que esta gestão se inicie nos próximos meses (muito provavelmente no início do ano 2023). Contudo, o facto de gestão não ter tido início ainda – face a atrasos relacionados com o trabalho técnico de base, bastante complexo e que requer ponderação –, tem implicações na taxa de execução orçamental esperada no final do corrente ano 2022. Do lado das despesas, porque não se iniciaram os investimentos em ativos financeiros (no programa “Regime contributivo de capitalização”), nem foram pagos os encargos com o gestor operacional (no programa “Administração da Segurança Social”). Do lado das receitas, o efeito é apenas visível no programa de “Administração da Segurança Social”, uma vez que não foi afeto a este programa o montante relativo a receitas de contribuições previsto em sede orçamental, uma vez que o mesmo se destinava a cobrir os custos com os gestores operacionais do FRSS.

Nos Anexos 4 e 5 apresentam-se os resultados da execução física e financeira do OSS em 2022, até final de julho.

Capítulo 2 – Nota sobre Estudo Atuarial

Para assegurar que o regime contributivo de segurança social é sustentável a longo prazo, é necessário, como já referido, encontrar a taxa contributiva de equilíbrio, que será necessariamente superior àquela que seria estritamente necessária no presente, de modo a equilibrar o esforço contributivo entre gerações, garantindo um excedente de receitas contributivas, que são rentabilizadas, para serem alvo de repartição futura. Assegura-se, assim, que nunca deixarão de existir receitas suficientes para cobrir as despesas, mesmo quando as receitas contributivas anuais forem inferiores aos encargos anuais com prestações sociais deste regime.

Para estimar esta taxa contributiva de equilíbrio – que se traduz na receita contributiva a obter – é necessário projetar, a longo prazo, os custos do regime contributivo. Este exercício, de projeção da receita e da despesa do regime contributivo a longo prazo, é feito através de estudos atuariais que, naturalmente, devem ser produzidos com a regularidade necessária, sempre que existam novos dados estatísticos que o justifiquem, designadamente a nível demográfico, económico e do mercado de trabalho.

O regime geral contributivo criado no final de 2016, bem como o primeiro OSS para 2017, foram sustentados num primeiro estudo atuarial elaborado com base na informação estatística disponível e

nos Censos de 2010, atualizado posteriormente aos Censos de 2015. Este estudo (Anexo 8.1) não foi ainda novamente revisto, nem existiam razões para tal, dada a muito recente implementação do regime geral e a ausência de dados estatísticos novos relevantes que justificassem uma atualização das projeções. Apesar disso, e porque o estudo existente se baseia numa taxa contributiva de 15%, para assegurar a sustentabilidade a longo prazo do regime geral, foram realizados testes (V. Anexo 8.2.2) que mostram que a redução da taxa, numa fase inicial e desde que seja temporariamente, continua a garantir a sustentabilidade do regime. Assim, e porque o regime entrou apenas no 5.º ano de implementação, o Governo decidiu manter a taxa contributiva fixada em 10%, não havendo razões que justifiquem uma revisão, até porque não foi ainda alargada a proteção a novas eventualidades. Numa fase inicial, e numa ótica de incentivo à inscrição (e manutenção no regime, com contribuição futura) foi mesmo reduzida, temporariamente, a taxa contributiva para as entidades empregadoras de menor dimensão e para aquelas que cumpriram os prazos e as obrigações legais junto da segurança social. Estes incentivos permitiram que as entidades empregadoras, e a sociedade em geral, se fossem integrando e ganhando confiança no novo regime geral.

Nos anos 2020 2021 e 2022, e face à crise económica provocada pela pandemia COVID19, o Governo aprovou, entre outros apoios extraordinários, dispensas contributivas parciais para as entidades empregadoras do setor privado e para os trabalhadores registados facultativamente no regime geral. Estas medidas não se refletiram, porém, numa redução da receita contributiva da segurança social, uma vez que se tratou de dispensas e não de isenções, com o Estado a assumir os custos com os pagamentos das contribuições dispensadas às entidades empregadoras e aos trabalhadores.

Estava, entretanto, previsto elaborar um novo estudo atuarial no ano 2022, contando para o efeito com dados estatísticos atualizados, quer do mercado de trabalho, quer dos Censos nacionais 2021. Este estudo é particularmente relevante para verificar os eventuais efeitos da pandemia COVID19 (especificamente no mercado de trabalho) e também para suportar a criação de proteção em outras eventualidades, em concreto na doença.

Para isso, e nos termos previstos no artigo 60º da Lei nº12/2016, de 14 de novembro, foi estabelecido, no final do ano 2020, um grupo de trabalho, com técnicos do INSS e da Direção Geral de Estatística/Ministério das Finanças, que participaram já num curso de formação intensivo (8 semanas) sobre técnicas atuariais, ministrado à distância, por videoconferência, por especialistas da OIT. O curso permitiu a estes técnicos adquirirem conhecimentos específicos e também dar a conhecer o novo modelo atuarial da OIT, elaborado para se adaptar a realidades com alguma fragilidade de dados estatísticos. Este novo modelo atuarial está desenhado para que seja facilmente utilizado pelos técnicos nacionais, de forma totalmente independente, sempre que se justificar e que sejam recolhidos dados estatísticos revelantes. Posteriormente, já em 2021, começaram a ser recolhidos e tratados alguns dados estatísticos necessários.

Contudo, face à pandemia COVID19, verificou-se um atraso na produção dos Censos Nacionais – que apenas serão realizados em 2022 – e também a necessidade de completar as projeções a obter com base naquele modelo atuarial da OIT, que é apenas um modelo de pensões (não projeta os custos com outras eventualidades, como a parentalidade).

Deste modo, foi decidido adiar ligeiramente a elaboração do novo estudo atuarial, para final do ano 2022/início de 2023, para que o mesmo possa ser fundamentado com os dados estatísticos mais atualizados possível, designadamente dos Censos 2022. Ainda assim, estão já a ser trabalhados os dados existentes, para construção de alguns cenários de trabalho.

O novo estudo atuarial deverá estar concluído em 2023.

Capítulo 3 – Plano e Orçamento da Segurança Social para 2023

3.1 Plano da Segurança Social 2023

O plano do Subsetor da Segurança Social para o ano 2023 integra o plano das duas Instituições da Segurança Social, incluindo, tal como tem acontecido nos últimos anos, 4 Programas, dos quais 3 são executados pelo INSS e 1 pelo FRSS.

Figura 11: Esquema síntese do Plano da Segurança Social para 2023

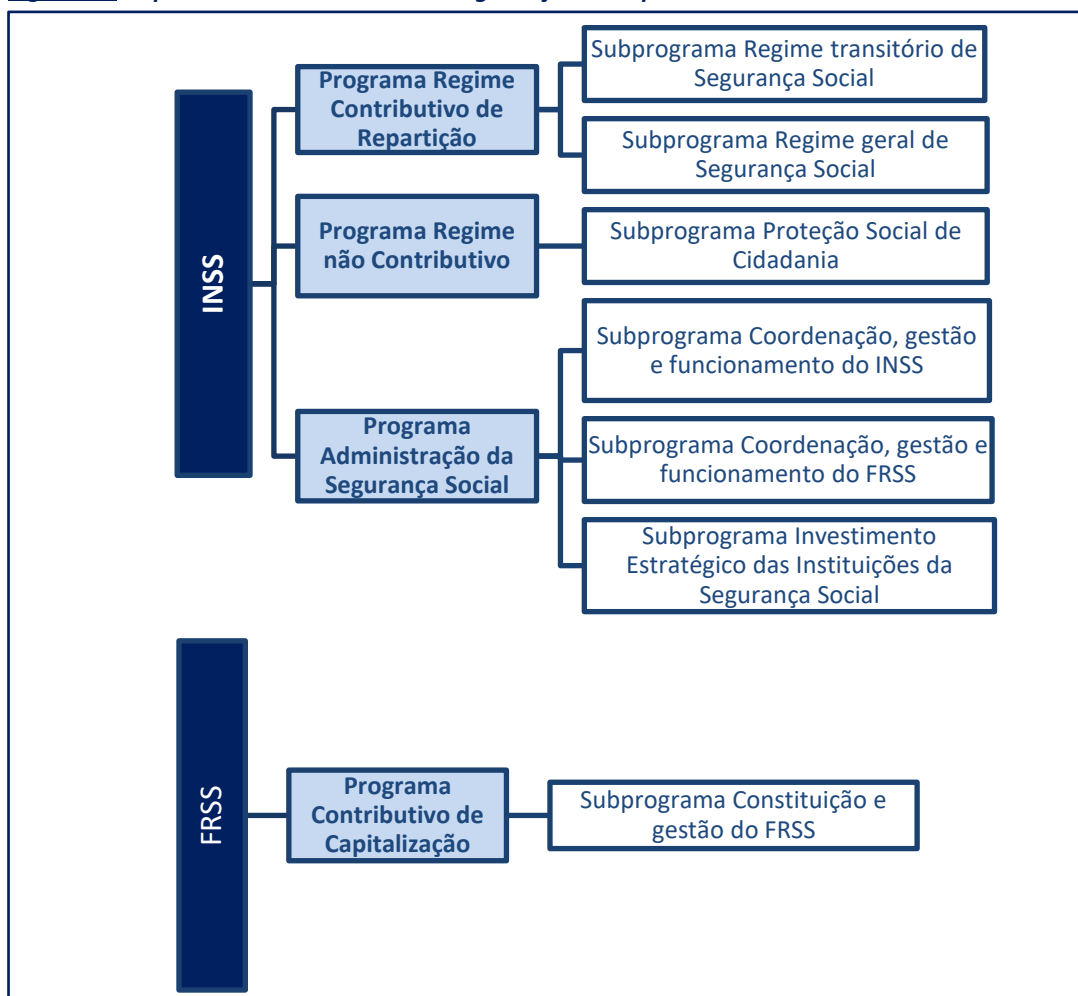

Os programas “Regime Contributivo de Repartição” e “Regime não contributivo” dizem respeito à principal função do INSS: a gestão e concessão de prestações sociais de direito aos beneficiários de todos os regimes do sistema de segurança social – regime não contributivo e regime contributivo (incluindo transitório e geral). No regime contributivo prevê-se, em 2023, um aumento do número de prestações sociais, tendo em conta a previsão de aumento de trabalhadores do Estado que requerem pensão de velhice, bem como um aumento do número de trabalhadores a cumprir prazo de garantia

para acesso às prestações sociais do regime geral. Pelo contrário, no regime não contributivo prevê-se uma redução do número de beneficiários, atendendo às alterações introduzidas na nova pensão social (substituta do anterior SAll), que a tornam não acumulável com rendimentos do trabalho. Espera-se que, ao longo dos anos, o número de pessoas a receber a pensão social (não contributiva) vá diminuindo, à medida que mais pessoas a atingir a idade de reforma sejam abrangidas pelo regime geral. Por outro lado, porque o regime geral é ainda muito recente, alguns trabalhadores mais velhos deverão pretender reformar-se sem que tenham contribuído muitos anos. Assim, e para garantir que todos terão acesso a uma pensão de valor minimamente aceitável, nos termos previstos na lei, serão pagos complementos sociais (não contributivos), estimando-se que isso venha a suceder já em 2023.

O Programa “Administração da Segurança Social” inclui as atividades regulares de funcionamento, bem como as relacionadas com investimento estratégico, das duas Instituições da Segurança Social, sendo, contudo, do INSS a responsabilidade de execução e consolidação orçamental.

Em termos de funcionamento, este Programa integra, assim, as atividades de coordenação, gestão e funcionamento dos serviços do INSS e do FRSS; a formação de recursos humanos das duas Instituições; os estudos e propostas técnicas e normativas; as atividades relativas à extensão da cobertura da segurança social (designadamente as ações de socialização). Entre estas atividades, destacam-se, em 2023, a criação da Academia da Segurança Social e do regime de carreira, o estudo relativo à introdução futura de uma nova medida, a conclusão da revisão do estudo atuarial e a conclusão da negociação do Acordo de Gestão que permita iniciar a gestão operacional do FRSS

Em termos de investimento, integram-se neste Programa o investimento de equipamento para apetrechamento das instalações do INSS e do FRSS, a construção (faseada) do SISS, e a criação de serviços desconcentrados do INSS, em todos os Municípios. Para 2023, destacam-se a conclusão de mais um módulo do SISS (prestações) e a criação de dois novos serviços desconcentrados, nos Municípios de Manufahi e Viqueque.

Note-se que as atividades incluídas nos 3 Subprogramas integrados no Programa da Administração da Segurança Social, seguem um planeamento de médio prazo (a 5 anos), a implementar de forma faseada, designadamente no que se refere ao recrutamento e à formação de recursos humanos (plano de pessoal e plano de estágios/formação), à criação e operacionalização dos serviços desconcentrados do INSS, à construção completa do SISS e à extensão da cobertura (a nível de beneficiários e de eventualidades protegidas).

A *figura 12* sintetiza as principais atividades e as metas a alcançar, no âmbito do Plano do INSS para 2023.

Relativamente ao FRSS, o Plano inclui apenas a gestão do património e da carteira do Fundo de Reserva. Para o efeito, e com base na política de investimento elaborada, espera-se que em 2023 esteja já em vigor o Acordo de gestão operacional, com entidade externa, que permita que se inicie efetivamente essa gestão. A taxa de rentabilidade esperada é de 2% a 3%, embora a previsão deva ser revista, quando a gestão tiver realmente início, e de acordo com o funcionamento dos mercados nessa data (em particular, tendo em conta a eventual recuperação dos mercados, depois da crise económica e financeira recente).

O Plano global do Subsetor da Segurança Social para o ano 2023 encontra-se no Anexo 6.

Figura 12: Plano da Segurança Social para o ano 2023 – Síntese das principais Atividades e Metas INSS

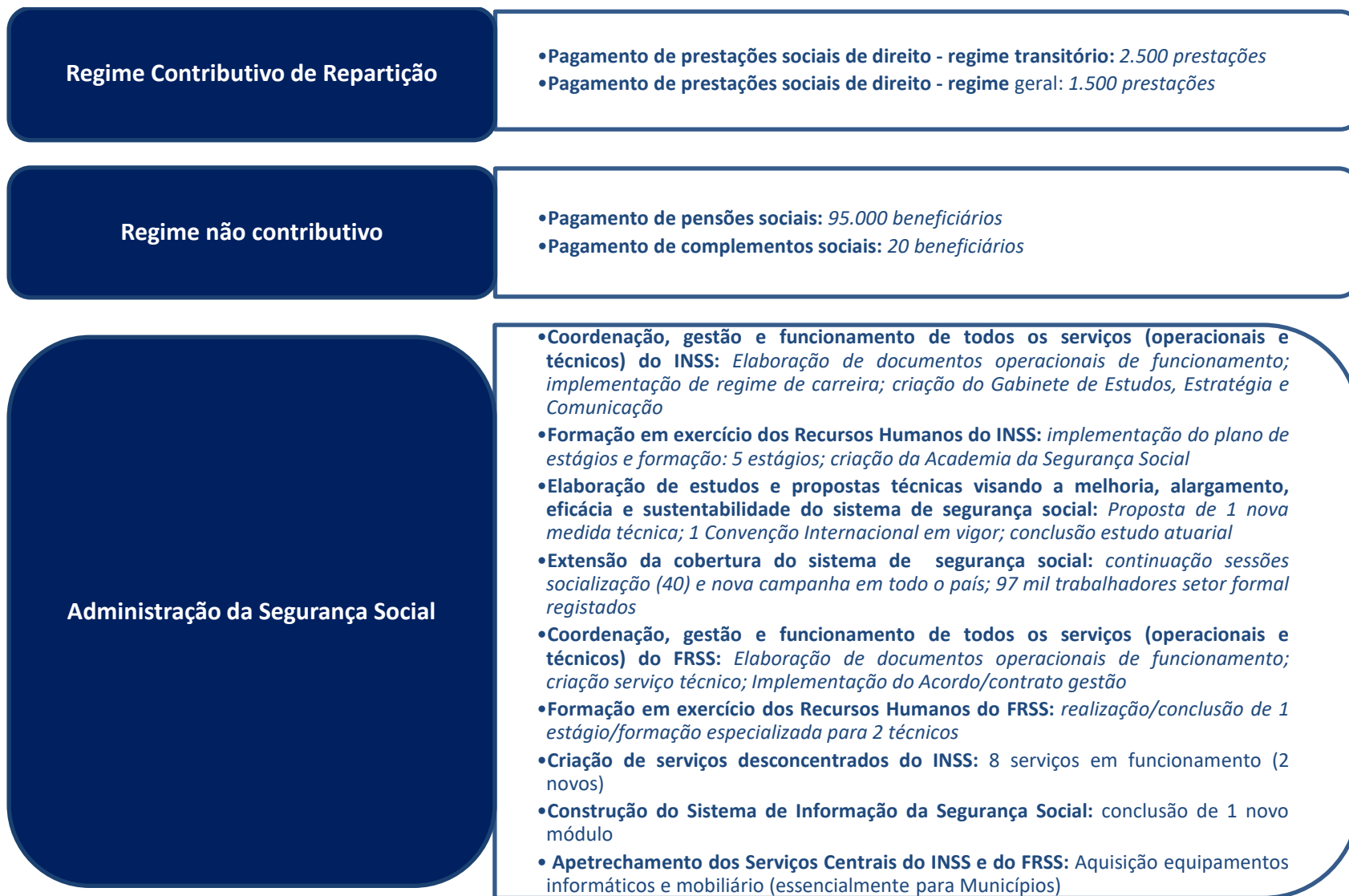

3.2 Orçamento da Segurança Social 2023

O Orçamento do Subsetor da Segurança Social para o ano 2023 integra o Orçamento Geral do Estado para o mesmo ano, e inclui as duas Instituições/Administração da segurança social, bem como todos os regimes do sistema de segurança social, conforme apresentado na *figura 6*, e nos termos previstos na Lei n.º2/2022, de 10 de fevereiro, sobre o Enquadramento do Orçamento Geral do Estado e da gestão financeira pública.

Assim, em termos de estruturação orgânica, o OSS para 2023 é composto pelo orçamento do INSS e pelo orçamento do FRSS, num total consolidado de 235.715.306 USD, como mostra a *figura 13*.

Figura 13: OSS para o ano 2023 – Estruturação orgânica e por Programas

Programas	Despesas (consolidado)	Receitas (consolidado)
Regime Contributivo Repartição	10.665.499	59.923.150
Regime Não Contributivo	57.650.000	57.650.000
Administração da SS	5.392.156	5.392.156
Total INSS	73.707.655	122.965.306
Regime Contributivo Capitalização	162.007.651	112.750.000
Total FRSS	162.007.651	112.750.000
TOTAL OSS (consolidado)	235.715.306	235.715.306
Total Global OSS	284.972.957	284.972.957

O total global do OSS, no montante estimado de 284.972.957 USD, difere do total consolidado, uma vez que neste último não é contabilizado o montante relativo à transferência interna entre regimes do sistema de segurança social, especificamente a transferência do regime contributivo de repartição para o regime contributivo de capitalização, ou seja, o saldo transferido em final de ano para o FRSS, no montante previsto de 49.257.651 USD. Este saldo constitui despesa do regime de repartição e receita do regime de capitalização, sendo por isso eliminado do total consolidado do OSS, para que não seja duplamente contabilizado.

Do lado das receitas consolidadas, o maior peso (46,7%) é o apresentado por ativos financeiros, referente ao valor transitado do ano 2022 em investimentos no FRSS. Por outro lado, é muito relevante que o peso das contribuições sociais (23,3%) seja já muito semelhante ao peso das transferências correntes (28,8%) – que dizem respeito às transferências do orçamento da Administração Central do Estado para financiar os encargos com os regimes transitório e não contributivo e com a administração do sistema. Na categoria “rendimentos” está inscrito um montante de 2,8 milhões de USD, relativos aos rendimentos de aplicações no FRSS e a juros obtidos pela aplicação dos excedentes de tesouraria.

Figura 14: OSS para o ano 2023 – Síntese global por categorias orçamentais

RECEITAS			DESPESAS		
Código	Classificação Económica (Categoria, Rubrica, Subrubrica)	Valor OSS (USD)	Código	Classificação Económica (Categoria, Rubrica, Subrubrica)	Valor OSS (USD)
Receitas Correntes		125.715.306,00	Despesas Correntes		73.090.335,00
01	Impostos	0,00	01	Despesas com Pessoal	1.950.118,00
02	Direitos aduaneiros de importação	0,00	02	Aquisição de bens correntes	40.000,00
03	Contribuições e cotizações para a Segurança Social	55.055.000,00	03	Aquisição de serviços correntes	2.743.318,00
04	Taxas	0,00	04	Rendas	41.400,00
05	Coimas e outras penalidades	0,00	05	Ativos incorpóreos	0,00
06	Rendimentos	2.800.000,00	06	Juros	0,00
07	Transferências Correntes	67.860.306,00	07	Impostos	0,00
08	Vendas de bens e serviços correntes	0,00	08	Taxas	0,00
09	Outras Receitas Correntes	0,00	09	Coimas e outras penalidades	0,00
Receitas de Capital		159.257.651,00	Despesas de Capital		211.882.622,00
10	Vendas de bens de capital	0,00	13	Aquisição de bens de capital	617.320,00
11	Transferências de Capital	49.257.651,00	14	Aquisição de serviços de capital	0,00
12	Ativos Financeiros	110.000.000,00	15	Transferências de Capital	49.257.651,00
13	Passivos Financeiros	0,00	16	Ativos Financeiros	162.007.651,00
14	Outras Receitas de Capital	0,00	17	Passivos Financeiros	0,00
15	Reposições não abatidas nos pagamentos	0,00	18	Outras Despesas de Capital	0,00
16	Saldo de Gerência	0,00	19	Operações extraorçamentais	0,00
17	Operações extraorçamentais	0,00			
TOTAL		284.972.957,00	TOTAL		284.972.957,00
TOTAL CONSOLIDADO		235.715.306,00	TOTAL CONSOLIDADO		235.715.306,00
TOTAL EFETIVO CONSOLIDADO		125.715.306,00	TOTAL EFETIVO CONSOLIDADO		73.707.655,00

Do lado das despesas consolidadas, o maior peso é, novamente, dos ativos financeiros (68,7%), relacionado com a aplicação de verbas acumuladas no FRSS e rotatividade da carteira de ativos. De resto, em termos de despesas efetivas consolidadas (excluindo os ativos financeiros que, na prática, são investimentos), a categoria orçamental mais representativa é, de longe, as transferências correntes (92,7% da despesa consolidada efetiva), referentes ao pagamento de prestações sociais aos beneficiários de todos os regimes de segurança social. Isto mostra, claramente, que o INSS está a exercer aquela que deve ser a sua principal função. As despesas de funcionamento das Instituições do sistema (incluindo pessoal, bens e serviços correntes, e rendas) têm um peso total de apenas 6,5% do total das despesas efetivas, e incluem os encargos com os novos serviços desconcentrados do INSS nos Municípios.

A estruturação por programas (figura 13 acima) mostra que o programa do INSS com maior volume de despesa é o regime não contributivo, financiado por transferências do Estado, relativo ao pagamento da pensão social e dos complementos sociais para garantia de valores mínimos aceitáveis de pensões. O orçamento total (das receitas e das despesas) previsto para este programa para o ano 2023 é inferior ao valor orçamentado em 2022 (58,8 milhões USD), por se prever uma redução do número de beneficiários, como já explicado, face às alterações introduzidas na nova pensão social e ao facto de, paulatinamente, mais pessoas passarem a estar abrangidas pelo regime geral.

Se em termos de despesa o programa mais importante do INSS é o regime não contributivo, do lado da receita é o regime contributivo de repartição aquele que apresenta o maior valor previsto, relativo às contribuições dos trabalhadores e das entidades empregadoras. Neste regime, ao contrário dos restantes programas do INSS (regime não contributivo e administração) prevê-se que exista um saldo positivo entre as receitas e as despesas, no montante de 49.257.651 USD – e este é o valor que será transferido para o FRSS.

As despesas do regime contributivo de repartição dizem respeito aos encargos com as prestações sociais do (sub) regime transitório (financiadas por transferências do Estado) e do (sub) regime geral (financiadas por contribuições sociais), sendo o total previsto para 2023 superior ao montante orçamentado em 2022 (cerca de 7,3 milhões USD, após devolução ao Tesouro de saldo do ano anterior), nos dois tipos sub-regimes. Este aumento – financiado por um aumento de transferência do Estado e por um aumento de contribuições – deve-se ao crescimento do número de funcionários do Estado que se estima que venham a requerer pensão de velhice, ao maior número de beneficiários do regime geral (por se verificar um maior número de inscrições nos últimos anos e, assim, um maior número de trabalhadores a cumprir os prazos de garantia para acesso às prestações sociais do regime geral), mas também à previsão de verba para iniciar uma nova prestação relativa a proteção na doença.

Finalmente no programa de Administração prevê-se um orçamento total de cerca de 5,4 milhões USD, superior ao orçamentado em 2022 (cerca de 4,1 milhões USD, após integração do saldo de doadores). O aumento deve-se essencialmente ao reforço da verba inscrita em despesas com pessoal, tendo em vista a contratação de 34 pessoas em 2023 (32 para o INSS e 2 para o FRSS), das quais 23 ficarão afetas aos serviços desconcentrados do INSS, numa lógica de aproximação cada vez maior da segurança social aos cidadãos, seguindo o plano de desconcentração aprovado pelo INSS. Verifica-se também um reforço nas despesas de investimento, relacionadas com a aquisição de equipamento informático e mobiliário, essencialmente para os serviços desconcentrados, com a construção de um novo módulo do sistema informático (SISS) e o início do processo de construção do novo edifício do INSS e FRSS em Díli. Sobre este último ponto, e uma vez que o processo de aprovisionamento não está ainda iniciado, prevê-se para 2023 apenas uma verba mínima para financiar os encargos com o projeto de arquitetura e especialidades (estimou-se 250 mil USD).

A *figura 15* sintetiza o OSS proposto para 2023. No *Anexo 7* apresentam-se os mapas detalhados do OSS por classificação orgânica (INSS e FRSS), por programa, subprograma e atividade, por classificação económica e por classificação funcional.

Figura 15: OSS (consolidado) para 2023 – Síntese (USD)

RECEITAS OSS		DESPESAS OSS	
• Contribuições Sociais:	55.055.000	• Despesas com Pessoal:	1.950.118
• Transferências OAC:	67.860.306	• Aquisição Bens Correntes:	40.000
• Rendimentos:	2.800.000	• Aquisição Serviços Correntes:	2.743.318
		• Rendas:	41.400
		• Transferências beneficiários:	68.315.499
		• Aquisição Bens Capital:	617.320
Receitas Efetivas: 125.715.306		Despesas Efetivas: 73.707.655	
Saldo orçamental Repartição 2023: 49.257.651			
Ativos Financeiros:	110.000.000	Ativos Financeiros:	162.007.651
		Rendimentos obtidos pela capitalização: 2.750.000	
Receitas GLOBAIS: 235.715.306		Despesas GLOBAIS: 235.715.306	
FRSS			

Anexos :

Anexo 1 – Legislação no âmbito do sistema de segurança social

SISTEMA DE SEGURANÇA SOCIAL		
Diploma	Descrição/Título	Publicação
Decreto-Lei nº19/2008, de 19 de junho	Cria o Subsídio de Apoio a Idosos e Inválidos	Jornal da República, nº24, Série I, 19 junho 2008
Diploma Ministerial Conjunto MSS/MF/2010, de 25 de agosto	Aumenta o montante do Subsídio de Apoio a Idosos e Inválidos	Jornal da República, nº35, Série I, 1 setembro 2010
Lei nº6/2012, de 29 de fevereiro	Aprova o regime transitório de segurança social na velhice, invalidez e morte para os trabalhadores do Estado	Jornal da República, nº8, Série I, 29 fevereiro 2012
Lei nº12/2016, de 14 de novembro	Criação do regime contributivo de segurança social	Jornal da República, nº43 A, Série I, 14 novembro 2016
Decreto-Lei nº47/2016, de 14 de dezembro	Cria o Instituto Nacional de Segurança Social	Jornal da República, nº48, Série I, 14 dezembro 2016
Decreto-Lei nº17/2017, de 24 de maio	Aprova o regime jurídico das pensões de invalidez e velhice, no âmbito do regime contributivo de segurança social	Jornal da República, nº20, Série I, 24 maio 2017
Decreto-Lei nº18/2017, de 24 de maio	Aprova o regime jurídico de proteção na maternidade, paternidade e adoção, no âmbito do regime contributivo de segurança social	Jornal da República, nº20, Série I, 24 maio 2017
Decreto-Lei nº19/2017, de 24 de maio	Aprova o regime jurídico das prestações por morte, no âmbito do regime contributivo de segurança social	Jornal da República, nº20, Série I, 24 maio 2017
Decreto-Lei nº20/2017, de 24 de maio	Aprova o regime de inscrição e obrigação contributiva, no âmbito do regime contributivo de segurança social	Jornal da República, nº20, Série I, 24 maio 2017
Despacho Ministerial MSS nº8/2017, de 12 de julho	Logomarca da Segurança Social	Jornal da República, nº28, Série II, 14 julho 2017
Despacho Ministerial MSS nº9/2017, de 12 de julho	Procedimentos, Formulário, Locais e Meios de Pagamento de Contribuições, no âmbito do regime contributivo de segurança social	Jornal da República, nº28, Série II, 14 julho 2017
Despacho Ministerial MSS nº10/2017, de 12 de julho	Procedimentos e Formulário relativos à “Declaração de Remunerações”, no âmbito da adesão obrigatória ao regime contributivo de segurança social	Jornal da República, nº28, Série II, 14 julho 2017
Despacho Ministerial MSS nº11/2017, de 12 de julho	Procedimentos e Formulários de Inscrição, alteração de elementos, Cessação e Suspensão de atividade, no âmbito do regime contributivo de segurança social	Jornal da República, nº28, Série II, 14 julho 2017
Decreto-Lei nº27/2017, de 26 de julho	Apoio ao setor privado no âmbito do regime contributivo de segurança social	Jornal da República, nº29, Série I, 26 julho 2017
Resolução do Governo nº49/2017, de 6 de setembro	Adoção de procedimentos administrativos e operacionais para a inscrição no regime contributivo da segurança social	Jornal da República, nº35, Série I, 6 setembro 2017
Resolução do Governo nº52/2017, de 13 de dezembro	Pagamento das contribuições sociais nos meses de outubro, novembro, dezembro e o salário suplementar relativas aos trabalhadores do Estado	Jornal da República, nº47, Série I, 13 dezembro 2017

Decreto-Lei nº11/2018, de 9 de abril	Apoio às entidades empregadoras no âmbito da adesão ao regime contributivo de segurança social	Jornal da República, nº14 B, Série I, 9 abril 2018
Resolução do Governo nº24/2018, de 5 de dezembro	Nomeação dos Membros do Conselho de Administração do Instituto Nacional de Segurança Social (INSS)	Jornal da República, nº46, Série I, 5 dezembro 2018
Decreto do Governo nº2/2019, de 18 de janeiro	Aprova o valor das remunerações do Presidente do Conselho de Administração e do Diretor Executivo do Instituto Nacional de Segurança Social e das senhas de presença que os membros do Conselho de Administração e do Conselho Fiscal têm direito de receber pela participação nas reuniões destes órgãos	Jornal da República, nº2 B, Série I, 18 janeiro 2019
Despacho Ministerial MSSI n.º308/GM-MSSI/I/2019, de 28 de janeiro de 2019	Nomeação da Diretora Executiva do Instituto Nacional de Segurança Social (interino)	Jornal da República, nº4, Série II, 1 fevereiro 2019
Despacho Ministerial MSSI n.º421/GM-MSSI/IV/2019, de 12 de abril de 2019	Nomeação da Diretora Executiva do Instituto Nacional de Segurança Social	Jornal da República, nº17, Série II, 3 maio 2019
Decreto-Lei nº55/2020, de 28 de outubro	Constituição do Fundo de Reserva da Segurança Social e definição do respetivo modelo de gestão	Jornal da República, nº44, Série I, 28 outubro 2020
Decreto-Lei nº28/2021, de 1 de dezembro	Primeira alteração ao Decreto-Lei n.º17/2017, de 24 de maio, e ao Decreto-Lei n.º19/2017, de 24 de maio, que aprovam, respetivamente, o regime jurídico das pensões de invalidez e velhice e o regime jurídico das prestações por morte, no âmbito do regime contributivo de segurança social	Jornal da República, nº48, Série I, 1 dezembro 2021
Decreto-Lei nº30/2021, de 9 de dezembro	Primeira alteração ao Decreto-Lei n.º20/2017, de 24 de maio, que aprova o regime de inscrição e obrigação contributiva, no âmbito do regime contributivo de segurança social	Jornal da República, nº49, Série I, 9 dezembro 2021
Decreto-Lei nº31/2021, de 15 de dezembro	Primeira alteração ao Decreto-Lei n.º19/2008, de 19 de junho, que aprova o Subsídio de Apoio a Idosos e Inválidos	Jornal da República, nº50, Série I, 15 dezembro 2021
Decreto-Lei nº33/2021, de 15 de dezembro	Primeira alteração ao Decreto-Lei n.º55/2020, de 28 de outubro, que aprova a constituição do Fundo de Reserva da Segurança Social e a definição do respetivo modelo de gestão	Jornal da República, nº50A, Série I, 15 dezembro 2021
Lei nº1/2022, de 3 de janeiro	Orçamento Geral do Estado para 2022 – introduz também a seguinte alteração: <ul style="list-style-type: none"> • Primeira alteração à Lei nº12/2016, de 14 de novembro, que aprova a criação do regime contributivo de segurança social. 	Jornal da República, nº1, Série I, 3 janeiro 2022
Lei nº2/2022, de 10 de fevereiro	Enquadramento do Orçamento Geral do Estado e da gestão financeira pública – introduz também as seguintes alterações: <ul style="list-style-type: none"> • Primeira alteração ao Decreto-Lei nº47/2016, de 14 de dezembro que cria o Instituto Nacional de Segurança Social; • Segunda alteração à Lei nº12/2016, de 14 de novembro, que aprova a criação do regime contributivo de segurança social; 	Jornal da República, nº7A, Série I, 10 fevereiro 2022

	<ul style="list-style-type: none"> Segunda alteração ao Decreto-Lei n.º55/2020, de 28 de outubro, que aprova a constituição do Fundo de Reserva da Segurança Social e a definição do respetivo modelo de gestão. 	
Resolução do Governo n.º4/2022, de 21 de fevereiro	Nomeação dos Membros do Conselho de Administração do Instituto Nacional de Segurança Social (INSS) - renovação	Jornal da República, n.º8A, Série I, 21 fevereiro 2022
Despacho n.º9/VIII/GM-MF/2022-04, de 4 de abril	Designação dos membros do Conselho Fiscal do Instituto Nacional de Segurança Social	Jornal da República, n.º14, Série II, 8 abril 2022
Despacho Ministerial MSSSI n.º99/GM-MSSI/IV/2022, de 25 de abril de 2022	Nomeação da Diretora Executiva do Instituto Nacional de Segurança Social - renovação	Jornal da República, n.º18, Série II, 6 maio 2022
Decreto-Lei n.º34/2022, de 19 de maio	Terceira alteração ao Decreto-Lei n.º55/2020, de 28 de outubro, que aprova a constituição do Fundo de Reserva da Segurança Social e a definição do respetivo modelo de gestão	Jornal da República, n.º20C, Série I, 19 maio 2022
Decreto-Lei n.º51/2022, de 20 de julho	Aprova os valores mínimos das pensões de invalidez e velhice no âmbito do regime contributivo de segurança social	Jornal da República, n.º29, Série I, 20 julho 2022
Decreto-Lei n.º52/2022, de 20 de julho	Cria o sistema de verificação de incapacidades no âmbito do sistema de segurança social	Jornal da República, n.º29, Série I, 20 julho 2022
Decreto-Lei n.º53/2022, de 20 de julho	Aprova o regime jurídico das pensões sociais de invalidez e velhice no âmbito do regime não contributivo de segurança social	Jornal da República, n.º29, Série I, 20 julho 2022

Anexo 2 – Quadro de Pessoal do INSS

Anexo 2.1 – Quadro de Pessoal do INSS – Serviços Centrais

Departamento/Unidade	QUADRO PESSOAL						LUGARES OCUPADOS						LUGARES POR OCUPAR						
	Cargos Direção		Funcionarios				Total	ATUAL						EM FALTA					
	Diretor	Coordenador Unidade	Técnico	Assistente	Inspetor	Diretor		Coordenador Unidade	Técnico	Assistente	Inspetor	TOTAL	Diretor	Coordenador Unidade	Técnico	Assistente	Inspetor	TOTAL	
Departamento Atendimento	1	1				2	1	1				2	0	0	0	0	0	0	
area inscricoes			2	3		5			1	1		2			1	2	0	3	
area prestacoes			2	3		5			1	1		2			1	2	0	3	
area contribuicoes Empresas			2	3		5			1			1			1	3	0	4	
area geral			4			4			1			1			3	0	0	3	
Subtotal	1	1	10	9	0	21	1	1	4	2	0	8	0	0	6	7	0	13	
Departamento Contribuicoes	1					1	1					1	0					0	
Unidade Inscricoes		1	2	8		11		1	2	3		6		0	0	5	0	5	
Unidade Registos		1	14			15		1	11			12		0	3	0	0	3	
Subtotal	1	2	16	8	0	27	1	2	13	3	0	19	0	0	3	5	0	8	
Departamento Prestacoes	1					1	1					1	0					0	
Unidade Prestacoes Imediatas		1	9	1		11		1	3	1		5		0	6	0	0	6	
Unidade Prestacoes diferidas		1	9	1		11		0	2	1		3		1	7	0	0	8	
Unidade Prestacoes nao contributivas		1	9	1		11		1	0	0		1		0	9	1	0	10	
SVI		1	6	4		11		0	1	1		2		1	5	3	0	9	
Subtotal	1	4	33	7	0	45	1	2	6	3	0	12	0	2	27	4	0	33	
Departamento IT	1					1	0					0	1					1	
Unidade Infraestrutura e Comunicacao		1	6			7		1	2			3		0	4	0	0	4	
Unidade Aplicacao e Seguranca		1	6			7		0	1			1		1	5	0	0	6	
Subtotal	1	2	12	0	0	15	0	1	3	0	0	4	1	1	9	0	0	11	
Departamento Inspecao	1	1				2	1					1	0	1				1	
Inspetores					15	15					2	2			0	0	13	13	
Subtotal	1	1	0	0	15	17	1	0	0	0	2	3	0	1	0	0	13	14	
Departamento Estudos, Comunicacao e Relacoes Internacionais	1					1	0					0	1					1	
Unidade Estudos e Planeamento		1	4			5		0	0			0		1	4	0	0	5	
Unidade Comunicacao		1	3			4		0	0			0		1	3	0	0	4	
Unidade Relacoes Internacionais e Cooperacao		1	4			5		0	0			0		1	4	0	0	5	
Subtotal	1	3	11	0	0	15	0	0	0	0	0	0	1	3	11	0	0	15	

Departamento/Unidade	QUADRO PESSOAL						LUGARES OCUPADOS						LUGARES POR OCUPAR					
	Cargos Direção		Funcionarios			Total	ATUAL						EM FALTA					
	Diretor	Coordenador Unidade	Técnico	Assistente	Inspetor		Diretor	Coordenador Unidade	Técnico	Assistente	Inspetor	TOTAL	Diretor	Coordenador Unidade	Técnico	Assistente	Inspetor	TOTAL
Departamento Administração, Recursos Humanos, Aproveitamento e Logística	1					1	1					1	0					0
Unidade Administração Geral e Logística		1	1	7		9			1	4		5		1	0	3	0	4
Unidade RH		1	2	3		6		1	1			2		0	1	3	0	4
Unidade Aproveitamento		1	3			4			1			1		1	2	0	0	3
Subtotal	1	3	6	10	0	20	1	1	3	4	0	9	0	2	3	6	0	11
Departamento Financeiro	1					1	1					1	0					0
Unidade Contabilização e Gestão Orcamental		1	9			10		1				1		0	9	0	0	9
Unidade Gestão Financeira (Tesouraria)		1	9			10		1	1			2		0	8	0	0	8
Unidade Cobrança Dívida		1	9			10		1	2			3		0	7	0	0	7
Subtotal	1	3	27	0	0	31	1	3	3	0	0	7	0	0	24	0	0	24
Gabinete Jurídico		1				1		1				1		0				0
área aproveitamento e RH			2			2						0			2	0	0	2
área prestações			2			2						0			2	0	0	2
área contribuições e cobrança			2			2						0			2	0	0	2
área apoio jurídico geral			2			2			1			1			1	0	0	1
Subtotal	0	1	8	0	0	9	0	1	1	0	0	2	0	0	7	0	0	7
Gabinete Apoio Conselho Diretivo		1	3	3		7			3	3		6		1	0	0	0	1
Gabinete coordenação para os Assuntos dos Municípios	1					1	0					0	1					1
Total Serviços Centrais INSS	9	21	126	37	15	208	6	11	36	15	2	70	3	10	90	22	13	138

Anexo 2.2 – Quadro de Pessoal do INSS – Serviços Desconcentrados

Departamento/Unidade	QUADRO PESSOAL						LUGARES OCUPADOS						LUGARES POR OCUPAR					
	Cargos Direção		Funcionários			Total	ATUAL						EM FALTA					
	Diretor	Coordenador Unidade	Técnico	Assistente	Inspetor		Diretor	Coordenador Unidade	Técnico	Assistente	Inspetor	TOTAL	Diretor	Coordenador Unidade	Técnico	Assistente	Inspetor	TOTAL
Município Aileu		1				1						0		1				1
Prestacoes			2			2						0			2	0	0	2
Contribuicoes			2			2						0		2	0	0	2	
Administracao e Financas			1	1		2						0		1	1	0	2	
Atendimento			1	3		4			1			1		0	3	0	3	
Subtotal	0	1	6	4	0	11	0	0	1	0	0	1	0	1	5	4	0	10
Município Ainaro		1				1		1				1		0				0
Prestacoes			2			2						0		2	0	0	2	
Contribuicoes			2			2						0		2	0	0	2	
Administracao e Financas			1	1		2						0		1	1	0	2	
Atendimento			1	3		4			1			1		1	2	0	3	
Subtotal	0	1	6	4	0	11	0	1	0	1	0	2	0	0	6	3	0	9
Município Atauro		1				1						0		1				1
Prestacoes			1			1						0		1	0	0	1	
Contribuicoes			1			1						0		1	0	0	1	
Administracao e Financas			1	1		2						0		1	1	0	2	
Atendimento			1	1		2			1			1		1	0	0	1	
Subtotal	0	1	4	2	0	7	0	0	0	1	0	1	0	1	4	1	0	6
Município Baucau		1				1		1				1		0				0
Prestacoes			2			2						0		2	0	0	2	
Contribuicoes			2			2						0		2	0	0	2	
Financas			2			2						0		2	0	0	2	
Administracao				2		2						0		0	2	0	2	
Atendimento			1	4		5			1			1		0	4	0	4	
Subtotal	0	1	7	6	0	14	0	1	1	0	0	2	0	0	6	6	0	12
Município Bobonaro		1				1		1				1		0				0
Prestacoes			2			2						0		2	0	0	2	
Contribuicoes			2			2						0		2	0	0	2	
Financas			2			2						0		2	0	0	2	
Administracao				2		2						0		0	2	0	2	
Atendimento			1	4		5			1			1		0	4	0	4	
Subtotal	0	1	7	6	0	14	0	1	1	0	0	2	0	0	6	6	0	12

Departamento/Unidade	QUADRO PESSOAL						LUGARES OCUPADOS						LUGARES POR OCUPAR					
	Cargos Direção		Funcionários			Total	ATUAL						EM FALTA					
	Diretor	Coordenador Unidade	Técnico	Assistente	Inspetor		Diretor	Coordenador Unidade	Técnico	Assistente	Inspetor	TOTAL	Diretor	Coordenador Unidade	Técnico	Assistente	Inspetor	TOTAL
Município Covalima	1					1	0						1					
Prestacoes			2			2						0			2	0	0	2
Contribuicoes			2			2						0			2	0	0	2
Financas			2			2						0			2	0	0	2
Administracao				2		2						0			0	2	0	2
Atendimento			1	3		4			1			1			0	3	0	3
Subtotal	0	1	7	5	0	13	0	0	1	0	0	1	0	1	6	5	0	12
Município Díli	1					1	1						0					
Prestacoes			2			2						0			2	0	0	2
Contribuicoes			2			2						0			2	0	0	2
Financas			2			2						0			2	0	0	2
Administracao				2		2						0			0	2	0	2
Atendimento			1	4		5						0			1	4	0	5
Subtotal	0	1	7	6	0	14	0	1	0	0	0	1	0	0	7	6	0	13
Município Ermera	1					1	1						0					
Prestacoes			2			2			1			1			1	0	0	1
Contribuicoes			2			2						0			2	0	0	2
Financas			2			2						0			2	0	0	2
Administracao				2		2						0			0	2	0	2
Atendimento			1	4		5						0			1	4	0	5
Subtotal	0	1	7	6	0	14	0	1	1	0	0	2	0	0	6	6	0	12
Município Lautem	1					1	0						1					
Prestacoes			2			2						0			2	0	0	2
Contribuicoes			2			2						0			2	0	0	2
Financas			2			2						0			2	0	0	2
Administracao				2		2						0			0	2	0	2
Atendimento			1	3		4				1		1			1	2	0	3
Subtotal	0	1	7	5	0	13	0	0	0	1	0	1	0	1	7	4	0	12
Município Liquica	1					1	0						1					
Prestacoes			2			2						0			2	0	0	2
Contribuicoes			2			2						0			2	0	0	2
Administracao e Financas			1	1		2						0			1	1	0	2
Atendimento			1	3		4				1		1			1	2	0	3
Subtotal	0	1	6	4	0	11	0	0	0	1	0	1	0	1	6	3	0	10
Município Manatuto	1					1	0						1					
Prestacoes			2			2						0			2	0	0	2
Contribuicoes			2			2						0			2	0	0	2
Financas			2			2						0			2	0	0	2
Administracao				2		2						0			0	2	0	2
Atendimento			1	3		4				1		1			1	2	0	3
Subtotal	0	1	7	5	0	13	0	0	0	1	0	1	0	1	7	4	0	12

Departamento/Unidade	QUADRO PESSOAL						LUGARES OCUPADOS						LUGARES POR OCUPAR						
	Cargos Direção		Funcionarios			Total	ATUAL						EM FALTA						
	Diretor	Coordenador Unidade	Técnico	Assistente	Inspetor		Diretor	Coordenador Unidade	Técnico	Assistente	Inspetor	TOTAL	Diretor	Coordenador Unidade	Técnico	Assistente	Inspetor	TOTAL	
Município Manufahi		1				1						0		1					1
Prestacoes			2			2						0			2	0	0	0	2
Contribuicoes			2			2						0			2	0	0	0	2
Administracao e Financas			1	1		2						0			1	1	0	0	2
Atendimento			1	3		4			1			1			0	3	0	0	3
Subtotal	0	1	6	4	0	11	0	0	1	0	0	1	0	1	5	4	0	0	10
Município Viqueque		1				1						0		1					1
Prestacoes			2			2						0			2	0	0	0	2
Contribuicoes			2			2						0			2	0	0	0	2
Financas			2			2						0			2	0	0	0	2
Administracao				2		2						0			0	2	0	0	2
Atendimento			1	3		4			1			1			0	3	0	0	3
Subtotal	0	1	7	5	0	13	0	0	1	0	0	1	0	1	6	5	0	0	12
RAEOA		1				1		1				1		0					0
Prestacoes			2			2						0			2	0	0	0	2
Contribuicoes			2			2						0			2	0	0	0	2
Financas			2			2						0			2	0	0	0	2
Administracao				2		2						0			0	2	0	0	2
Atendimento			1	3		4			1			1			0	3	0	0	3
Subtotal	0	1	7	5	0	13	0	1	1	0	0	2	0	0	6	5	0	0	11
Total Servicos Desconcentrados INSS	0	14	91	67	0	172	0	6	8	5	0	19	0	8	83	62	0	0	153

Anexo 2.3 – Quadro de Pessoal do INSS – Global

Departamento/Unidade	QUADRO PESSOAL						LUGARES OCUPADOS						LUGARES POR OCUPAR					
	Cargos Direção		Funcionarios			Total	ATUAL						EM FALTA					
	Diretor	Coordenador Unidade	Técnico	Assistente	Inspetor		Diretor	Coordenador Unidade	Técnico	Assistente	Inspetor	TOTAL	Diretor	Coordenador Unidade	Técnico	Assistente	Inspetor	TOTAL
Total Servicos Centrais INSS	9	21	126	37	15	208	6	11	36	15	2	70	3	10	90	22	13	138
Total Servicos Desconcentrados INSS	0	14	91	67	0	172	0	6	8	5	0	19	0	8	83	62	0	153
TOTAL INSS	9	35	217	104	15	380	6	17	44	20	2	89	3	18	173	84	13	291

Anexo 2.4 – Programação Contratação - INSS

Departamento/Unidade	QUADRO PESSOAL	LUGARES OCUPADOS	LUGARES POR OCUPAR	PROGRAMAÇÃO CONTRATAÇÃO				
				2023	2024	2025	2026	2027
Departamento Atendimento	2	2	0	0	0	0	0	0
area inscricoes	5	2	3	0	1	1	0	1
area prestacoes	5	2	3	0	1	0	1	1
area contribuicoes Empresas	5	1	4	0	0	1	1	2
area geral	4	1	3	0	1	1	1	0
Subtotal	21	8	13	0	3	3	3	4
Departamento Contribuicoes	1	1	0	0	0	0	0	0
Unidade Inscricoes	11	6	5	0	0	2	2	1
Unidade Registos	15	12	3	0	0	1	1	1
Subtotal	27	19	8	0	0	3	3	2
Departamento Prestacoes	1	1	0	0	0	0	0	0
Unidade Prestacoes Imediatas	11	5	6	0	2	2	2	0
Unidade Prestacoes diferidas	11	3	8	0	1	2	2	3
Unidade Prestacoes nao contributivas	11	1	10	0	2	3	2	3
SVI	11	2	9	2	0	0	3	4
Subtotal	45	12	33	2	5	7	9	10
Departamento IT	1	0	1	1	0	0	0	0
Unidade Infraestrutura e Comunicacao	7	3	4	0	1	1	1	1
Unidade Aplicacao e Seguranca	7	1	6	2	0	1	1	2
Subtotal	15	4	11	3	1	2	2	3
Departamento Inspecao	2	1	1	0	0	0	1	0
Inspetores	15	2	13	0	3	3	3	4
Subtotal	17	3	14	0	3	3	4	4
Departamento Estudos, Comunicacao e Relacoes Internacionais	1	0	1	0	1	0	0	0
Unidade Estudos e Planeamento	5	0	5	1	1	2	1	0
Unidade Comunicacao	4	0	4	0	1	2	0	1
Unidade Relacoes Internacionais e Cooperacao	5	0	5	1	1	2	1	0
Subtotal	15	0	15	2	4	6	2	1
Departamento Administracao, Recursos Humanos, Aproveisionamento e Logística	1	1	0	0	0	0	0	0
Unidade Administracao Geral e Logistica	9	5	4	0	0	1	2	1
Unidade RH	6	2	4	0	0	1	1	2
Unidade Aproveisionamento	4	1	3	1	1	1	0	0
Subtotal	20	9	11	1	1	3	3	3
Departamento Financeiro	1	1	0	0	0	0	0	0
Unidade Contabilizacao e Gestao Orcamental	10	1	9	1	2	2	2	2
Unidade Gestao Financeira (Tesouraria)	10	2	8	0	1	3	2	2
Unidade Cobranca Divida	10	3	7	0	1	2	2	2
Subtotal	31	7	24	1	4	7	6	6
Gabinete Juridico	1	1	0	0	0	0	0	0
area aprovisionamento e RH	2	0	2	0	1	0	0	1
area prestacoes	2	0	2	0	0	1	1	0
area contribuicoes e cobranca	2	0	2	0	1	0	1	0
area apoio juridico geral	2	1	1	0	0	0	0	1
Subtotal	9	2	7	0	2	1	2	2
Gabinete Apoio Conselho Diretivo	7	6	1	0	1	0	0	0
Gabinete coordenacao para os Assuntos dos Municipios	1	0	1	0	0	1	0	0
Total Servicos Centrais INSS	208	70	138	9	24	36	34	35

Departamento/Unidade	QUADRO PESSOAL	LUGARES OCUPADOS	LUGARES POR OCUPAR	PROGRAMAÇÃO CONTRATAÇÃO				
				2023	2024	2025	2026	2027
Município Aileu	1	0	1	0	0	0	1	0
Prestacoes	2	0	2	0	0	0	1	1
Contribuicoes	2	0	2	0	0	0	1	1
Administracao e Financas	2	0	2	0	0	0	2	0
Atendimento	4	1	3	0	0	0	2	1
Subtotal	11	1	10	0	0	0	7	3
Município Ainaro	1	1	0	0	0	0	0	0
Prestacoes	2	0	2	1	1	0	0	0
Contribuicoes	2	0	2	1	0	1	0	0
Administracao e Financas	2	0	2	1	1	0	0	0
Atendimento	4	1	3	0	2	1	0	0
Subtotal	11	2	9	3	4	2	0	0
Município Atauro	1	0	1	0	0	0	1	0
Prestacoes	1	0	1	0	0	0	1	0
Contribuicoes	1	0	1	0	0	0	1	0
Administracao e Financas	2	0	2	0	0	0	1	1
Atendimento	2	1	1	0	0	0	0	1
Subtotal	7	1	6	0	0	0	4	2
Município Baucau	1	1	0	0	0	0	0	0
Prestacoes	2	0	2	1	1	0	0	0
Contribuicoes	2	0	2	1	1	0	0	0
Financas	2	0	2	1	1	0	0	0
Administracao	2	0	2	0	2	0	0	0
Atendimento	5	1	4	0	1	2	1	0
Subtotal	14	2	12	3	6	2	1	0
Município Bobonaro	1	1	0	0	0	0	0	0
Prestacoes	2	0	2	1	1	0	0	0
Contribuicoes	2	0	2	0	2	0	0	0
Financas	2	0	2	1	1	0	0	0
Administracao	2	0	2	1	1	0	0	0
Atendimento	5	1	4	0	2	2	0	0
Subtotal	14	2	12	3	7	2	0	0
Município Covalima	1	0	1	0	0	1	0	0
Prestacoes	2	0	2	0	0	1	1	0
Contribuicoes	2	0	2	0	0	1	1	0
Financas	2	0	2	0	0	1	1	0
Administracao	2	0	2	0	0	1	1	0
Atendimento	4	1	3	0	0	1	2	0
Subtotal	13	1	12	0	0	6	6	0
Município Dili	1	1	0	0	0	0	0	0
Prestacoes	2	0	2	0	0	0	0	2
Contribuicoes	2	0	2	0	0	0	0	2
Financas	2	0	2	0	0	0	0	2
Administracao	2	0	2	2	0	0	0	0
Atendimento	5	0	5	0	0	0	0	5
Subtotal	14	1	13	2	0	0	0	11
Município Ermera	1	1	0	0	0	0	0	0
Prestacoes	2	1	1	0	0	0	1	0
Contribuicoes	2	0	2	0	0	0	1	1
Financas	2	0	2	1	0	0	1	0
Administracao	2	0	2	0	0	0	2	0
Atendimento	5	0	5	1	1	0	2	1
Subtotal	14	2	12	2	1	0	7	2

Departamento/Unidade	QUADRO PESSOAL	LUGARES OCUPADOS	LUGARES POR OCUPAR	PROGRAMAÇÃO CONTRATAÇÃO				
				2023	2024	2025	2026	2027
Município Lautem	1	0	1	0	1	0	0	0
Prestacoes	2	0	2	0	1	1	0	0
Contribuicoes	2	0	2	0	1	1	0	0
Financas	2	0	2	0	1	1	0	0
Administracao	2	0	2	0	1	1	0	0
Atendimento	4	1	3	0	1	1	1	0
Subtotal	13	1	12	0	6	5	1	0
Município Líquica	1	0	1	0	1	0	0	0
Prestacoes	2	0	2	0	1	1	0	0
Contribuicoes	2	0	2	0	1	0	1	0
Administracao e Financas	2	0	2	0	1	1	0	0
Atendimento	4	1	3	0	1	1	1	0
Subtotal	11	1	10	0	5	3	2	0
Município Manatuto	1	0	1	0	0	1	0	0
Prestacoes	2	0	2	0	0	1	1	0
Contribuicoes	2	0	2	0	0	1	1	0
Financas	2	0	2	0	0	1	1	0
Administracao	2	0	2	0	0	1	1	0
Atendimento	4	1	3	0	0	1	1	1
Subtotal	13	1	12	0	0	6	5	1
Município Manufahi	1	0	1	1	0	0	0	0
Prestacoes	2	0	2	0	1	1	0	0
Contribuicoes	2	0	2	0	1	1	0	0
Administracao e Financas	2	0	2	1	1	0	0	0
Atendimento	4	1	3	1	2	0	0	0
Subtotal	11	1	10	3	5	2	0	0
Município Viqueque	1	0	1	1	0	0	0	0
Prestacoes	2	0	2	1	1	0	0	0
Contribuicoes	2	0	2	0	2	0	0	0
Financas	2	0	2	1	1	0	0	0
Administracao	2	0	2	1	1	0	0	0
Atendimento	4	1	3	0	1	2	0	0
Subtotal	13	1	12	4	6	2	0	0
RAEOA	1	1	0	0	0	0	0	0
Prestacoes	2	0	2	1	1	0	0	0
Contribuicoes	2	0	2	0	2	0	0	0
Financas	2	0	2	1	1	0	0	0
Administracao	2	0	2	1	1	0	0	0
Atendimento	4	1	3	0	1	2	0	0
Subtotal	13	2	11	3	6	2	0	0
Total Servicos Desconcentrados INSS	172	19	153	23	46	32	33	19
TOTAL INSS	380	89	291	32	70	68	67	54

Anexo 3 – Quadro de Pessoal do FRSS

Anexo 3.1 – Quadro de Pessoal do FRSS

Departamento/Unidade	QUADRO PESSOAL						LUGARES OCUPADOS						LUGARES POR OCUPAR						
	Cargos Direção		Funcionários				Total	ATUAL						EM FALTA					
	Diretor	Coordenador Unidade	Técnico	Assistente	Inspetor	Diretor		Coordenador Unidade	Técnico	Assistente	Inspetor	TOTAL	Diretor	Coordenador Unidade	Técnico	Assistente	Inspetor	TOTAL	
Departamento Mercados Financeiros	1					1						0	1						1
Unidade Analise mercados		1	3	1		5						0		1	3	1	0		5
Unidade Gestao de Ativos		1	3	1		5			1			1		1	2	1	0		4
Unidade Reporte e Supervisão		1	3	1		5			1			1		1	2	1	0		4
Unidade Financeira		1	3	1		5						0		1	3	1	0		5
TOTAL FRSS	1	4	12	4	0	21	0	0	2	0	0	2	1	4	10	4	0	19	

Anexo 3.2 – Programação Contratação - FRSS

Departamento/Unidade	QUADRO PESSOAL	LUGARES OCUPADOS	LUGARES POR OCUPAR	PROGRAMAÇÃO CONTRATAÇÃO				
				2023	2024	2025	2026	2027
Departamento Mercados Financeiros	1	0	1	1	0	0	0	0
Unidade Analise mercados	5	0	5	0	1	2	1	1
Unidade Gestao de Ativos	5	1	4	0	2	1	1	0
Unidade Reporte e Supervisão	5	1	4	0	2	1	1	0
Unidade Financeira	5	0	5	1	1	2	1	0
TOTAL FRSS	21	2	19	2	6	6	4	1

Anexo 4 – Execução Física da Segurança Social (OSS) – janeiro a julho de 2022

Atividades	Indicadores de Desempenho (incluindo Meta Anual)	Meio de Verificação	Resultados Atingidos Janeiro a Julho 2022	TAXA EXECUÇÃO (efetiva)	
				DESPESA	RECEITA
Programa - Regime Contributivo de Repartição				44,40%	39,29%
Subprograma - Regime transitório de segurança social				44,59%	46,15%
Pagamento de prestações sociais de direito - regime transitório de segurança social	2 200 prestações sociais RTSS pagas	Relatórios INSS; SIFSS	2 097 prestações sociais RTSS pagas		
Subprograma - Regime geral de segurança social				43,70%	38,32%
Pagamento de prestações sociais de direito - regime geral de segurança social	1 300 prestações sociais do RGSS pagas	Relatórios INSS; SIFSS	1 376 prestações sociais do RGSS pagas		
Programa - Regime Não Contributivo				50,52%	50,00%
Subprograma - Proteção Social de Cidadania				50,52%	50,00%
Pagamento de pensões sociais/SAII	98 000 Beneficiários	Relatórios INSS; SIFSS	103 084 Beneficiários		
Programa - Administração da Segurança Social - gestão e execução (INSS+FRSS)				15,75%	25,24%
Subprograma - Coordenação, gestão e funcionamento do INSS					
Coordenação, gestão e funcionamento de todos os serviços (operacionais e técnicos) do INSS	Plano Estratégico elaborado/concluído (100%); 5 Reuniões CA realizadas; 2 Documentos operacionais de funcionamento elaborados; 100% SIFSS concluído; 8 novos serviços criados (7 serviços desconcentrados em regiões + SVI central); 1 órgão constituído (Conselho Consultivo INSS); 3 sessões de formação realizadas; 1 Documento de Planeamento e orçamento elaborado (ano 2023); 1 documento de prestação de contas (ano 2021) elaborado; 90% Plano e Orçamento 2022 executados	Relatórios INSS	Revisão do Plano Estratégico iniciada (GOP); 3 Reuniões CA realizadas; 2 Documentos operacionais de funcionamento elaborados; 90% SIFSS concluído (2 módulos, em fase final de testes, após revisões/ajustamentos); 7 novos serviços criados em funcionamento (6 serviços desconcentrados em regiões + SVI central); CF nomeado; 1 sessão de formação realizada; 1 Documento de Planeamento e orçamento elaborado (ano 2023)		
Elaboração de estudos e propostas técnicas visando a melhoria, alargamento, eficácia e sustentabilidade do sistema de segurança social	3 Propostas técnicas de novas medidas elaboradas (pensão mínima, revisão SAI e proteção na doença); 100% estudo atuarial revisto; 1 Convenção Internacional elaborada e aprovada	Relatórios INSS	2 Propostas técnicas de novas medidas elaboradas (pensão mínima, pensão social/revisão SAI) e 1 iniciada (proteção na doença); levantamento de dados para estudo atuarial e início trabalhos; Convenção bilateral de Segurança Social entre TL e Portugal elaborada e assinada pelo Governo (falta a respetiva ratificação no PN)		
Extensão da cobertura do sistema de segurança social	95 mil trabalhadores registados no regime contributivo; 30 ações socialização realizadas	Relatórios INSS; SIFSS	113.496 trabalhadores registados (adesão obrigatória e facultativa); 39 ações socialização realizadas		
Subprograma - Coordenação, gestão e funcionamento do FRSS					
Coordenação, gestão e funcionamento de todos os serviços (operacionais e técnicos) do FRSS	Departamento técnico do FRSS criado; 4 reuniões do Comité de Investimento; 2 reuniões de trabalho para acompanhamento da gestão; 1 Política Investimentos anual elaborada	Relatórios INSS e FRSS	Afetos técnicos ao Departamento técnico do FRSS; realizada ação de formação especializada a 4 técnicos; Política anual de investimentos elaborada e acordada com o MF (incluindo carteira benchmark); Revisto o diploma legal que constitui o FRSS e aprova o modelo de gestão; Elaborado caderno de encargos para contratualização/acordo de gestão operacional do FRSS		
Programa - Regime Contributivo de Capitalização (FRSS)				0,00%	0,00%
Subprograma - Constituição e gestão do FRSS					
Gestão do património do FRSS	Gestão FRSS iniciada de acordo com Política anual investimentos; 3% taxa rentabilidade carteira	Relatórios FRSS			

Anexo 5 – Execução Orçamental do OSS – janeiro a julho de 2022 (em USD)

Anexo 5.1 – Mapas de Execução Orçamental OSS 2022 – janeiro a julho – por Regimes

Regime não Contributivo	OSS INICIAL	OSS CORRIGIDO	Total Execução Janeiro a Julho	Taxa Execução (%) Janeiro a Julho	Saldo Execução
Receita					
Saldo do ano anterior	0,00	0,00	0,00	#DIV/0!	0,00
Receitas Correntes	58.800.000,00	58.800.000,00	29.400.000,00	50,00%	29.400.000,00
Transferências Correntes	58.800.000,00	58.800.000,00	29.400.000,00	50,00%	29.400.000,00
Transferências Correntes do OGE	58.800.000,00	58.800.000,00	29.400.000,00	50,00%	29.400.000,00
Transferências correntes do MF - Para financiamento do SAIL	58.800.000,00	58.800.000,00	29.400.000,00	50,00%	29.400.000,00
Transferências correntes do MF - Para financiamento da garantia de valores mínimos de pensão	0,00	0,00	0,00	#DIV/0!	0,00
Transferências correntes do Resto do Mundo	0,00	0,00	0,00	#DIV/0!	0,00
Outras receitas correntes	0,00	0,00	0,00	#DIV/0!	0,00
Outras receitas correntes	0,00	0,00	0,00	#DIV/0!	0,00
Subsídios	0,00	0,00	0,00	#DIV/0!	0,00
Total da Receita	58.800.000,00	58.800.000,00	29.400.000,00	50,00%	29.400.000,00

Regime não Contributivo	OSS INICIAL	OSS CORRIGIDO	Cabimentos	Compromissos	Total Execução	Taxa Execução (%)	Saldo Execução	Saldo disponível Execução+ Cabimentos	Saldo não comprometido
			Janeiro a Julho	Janeiro a Julho	Janeiro a Julho	Janeiro a Julho			
Despesa									
Despesas Correntes	58.800.000,00	58.800.000,00	30.553.500,00	29.708.250,00	29.708.250,00	50,52%	29.091.750,00	28.246.500,00	29.091.750,00
Transferências Correntes	58.800.000,00	58.800.000,00	30.553.500,00	29.708.250,00	29.708.250,00	50,52%	29.091.750,00	28.246.500,00	29.091.750,00
Transferências correntes para o Estado - MF	0,00	0,00	0,00	0,00	0,00	#DIV/0!	0,00	0,00	0,00
Para Famílias - Regime não contributivo	58.800.000,00	58.800.000,00	30.553.500,00	29.708.250,00	29.708.250,00	50,52%	29.091.750,00	28.246.500,00	29.091.750,00
Subsídio de apoio a idosos e inválidos (SAII)	58.800.000,00	58.800.000,00	30.553.500,00	29.708.250,00	29.708.250,00	50,52%	29.091.750,00	28.246.500,00	29.091.750,00
Complemento de pensão (garantia de valores mínimos de pensão)	0,00	0,00	0,00	0,00	0,00	#DIV/0!	0,00	0,00	0,00
<i>Complemento de pensão - invalidez</i>	0,00	0,00	0,00	0,00	0,00	#DIV/0!	0,00	0,00	0,00
<i>Complemento de pensão - velhice</i>	0,00	0,00	0,00	0,00	0,00	#DIV/0!	0,00	0,00	0,00
<i>Complemento de pensão - sobrevivência</i>	0,00	0,00	0,00	0,00	0,00	#DIV/0!	0,00	0,00	0,00
Segurança social	0,00	0,00	0,00	0,00	0,00	#DIV/0!	0,00	0,00	0,00
Transferências correntes entre Regimes do SSS <i>(transferências de excedentes para o Regime Contributivo)</i>	0,00	0,00	0,00	0,00	0,00	#DIV/0!	0,00	0,00	0,00
Outras despesas Correntes	0,00	0,00	0,00	0,00	0,00	#DIV/0!	0,00	0,00	0,00
Outras despesas	0,00	0,00	0,00	0,00	0,00	#DIV/0!	0,00	0,00	0,00
Total da Despesa sem transferência	58.800.000,00	58.800.000,00	30.553.500,00	29.708.250,00	29.708.250,00	50,52%	29.091.750,00	28.246.500,00	29.091.750,00
Total da Despesa	58.800.000,00	58.800.000,00	30.553.500,00	29.708.250,00	29.708.250,00	50,52%	29.091.750,00	28.246.500,00	29.091.750,00

Regime Contributivo - Repartição	OSS INICIAL	OSS CORRIGIDO	Total Execução	Taxa Execução (%)	Saldo Execução
			Janeiro a Julho	Janeiro a Julho	
Receita					
Saldo do ano anterior	120.000.000,00	120.000.000,00	117.595.509,49	98,00%	2.404.490,51
Receitas Correntes	45.947.292,00	45.947.292,00	18.054.097,49	39,29%	27.893.194,51
Contribuições para a segurança social	40.215.500,00	40.215.500,00	15.295.225,90	38,03%	24.920.274,10
Contribuições para a SS - Regime contributivo	40.215.500,00	40.215.500,00	15.295.225,90	38,03%	24.920.274,10
Cotizações dos trabalhadores	16.282.000,00	16.282.000,00	6.604.636,90	40,56%	9.677.363,10
Cotizações dos Trabalhadores do setor público	10.900.000,00	10.900.000,00	3.543.886,60	32,51%	7.356.113,40
Cotizações dos Trabalhadores do setor privado	5.382.000,00	5.382.000,00	3.060.750,30	56,87%	2.321.249,70
Contribuições	23.933.500,00	23.933.500,00	8.690.589,00	36,31%	15.242.911,00
Contribuições do Setor público (Estado)	19.000.000,00	19.000.000,00	4.316.022,25	22,72%	14.683.977,75
Contribuições do Setor privado	4.933.500,00	4.933.500,00	4.374.566,75	88,67%	558.933,25
Contribuições para a SS - Regimes Complementares e Especiais	0,00	0,00	0,00	#DIV/0!	0,00
Sanções e outras penalidades	0,00	0,00	0,00	#DIV/0!	0,00
Juros de mora de contribuições	0,00	0,00	0,00	#DIV/0!	0,00
Sanções/Coimas	0,00	0,00	0,00	#DIV/0!	0,00
Rendimentos de propriedade	50.000,00	50.000,00	136.505,59	273,01%	-86.505,59
Juros provenientes da aplicação dos excedentes de tesouraria	50.000,00	50.000,00	136.505,59	273,01%	-86.505,59
Rendas	0,00	0,00	0,00	#DIV/0!	0,00
Outros rendimentos	0,00	0,00	0,00	#DIV/0!	0,00
Transferências Correntes	5.681.792,00	5.681.792,00	2.622.366,00	46,15%	3.059.426,00
Transferências Correntes do OGE	5.681.792,00	5.681.792,00	2.622.366,00	46,15%	3.059.426,00
Transferências correntes do MF -Para financiamento do regime transitório	5.681.792,00	5.681.792,00	2.622.366,00	46,15%	3.059.426,00
Transferências correntes de outros Ministérios	0,00	0,00	0,00	#DIV/0!	0,00
Segurança social	0,00	0,00	0,00	#DIV/0!	0,00
Transferências correntes entre regimes do SSS (transferências de excedentes do Regime não Contributivo e Administração)	0,00	0,00	0,00	#DIV/0!	0,00
Transferências correntes do Resto do Mundo	0,00	0,00	0,00	#DIV/0!	0,00
Venda de bens e serviços correntes	0,00	0,00	0,00	#DIV/0!	0,00
Venda de bens	0,00	0,00	0,00	#DIV/0!	0,00
Venda de serviços	0,00	0,00	0,00	#DIV/0!	0,00
Outras receitas correntes	0,00	0,00	0,00	#DIV/0!	0,00
Outras receitas correntes	0,00	0,00	0,00	#DIV/0!	0,00
Subsídios	0,00	0,00	0,00	#DIV/0!	0,00
Total da Receita	165.947.292,00	165.947.292,00	135.649.606,98	81,74%	30.297.685,02

Regime Contributivo - Repartição	OSS INICIAL	OSS CORRIGIDO	Cabimentos	Compromissos	Total Execução	Taxa Execução (%)	Saldo Execução	Saldo disponível Execução+ Cabimentos	Saldo não comprometido
			Janeiro a Julho	Janeiro a Julho	Janeiro a Julho	Janeiro a Julho			
Despesa									
Despesas Correntes	7.234.792,00	9.322.133,32	8.690.924,15	5.349.901,69	5.299.659,35	56,85%	4.022.473,97	631.209,17	3.972.231,63
Transferências Correntes	7.234.792,00	9.322.133,32	8.690.924,15	5.349.901,69	5.299.659,35	56,85%	4.022.473,97	631.209,17	3.972.231,63
Transferências correntes para o Estado - MF	0,00	2.087.341,32	2.087.341,32	2.087.341,32	2.087.341,32	100,00%	0,00	0,00	0,00
Para Famílias - Regime contributivo	7.234.792,00	7.234.792,00	6.603.582,83	3.262.560,37	3.212.318,03	44,40%	4.022.473,97	631.209,17	3.972.231,63
Regime transitório	5.681.792,00	5.681.792,00	5.681.792,00	2.538.395,69	2.533.689,21	44,59%	3.148.102,79	0,00	3.143.396,31
Pensão de Invalidez RT	15.000,00	15.000,00	15.000,00	10.132,36	10.132,36	67,55%	4.867,64	0,00	4.867,64
Pensão de Velhice RT	2.745.600,00	2.745.600,00	2.745.600,00	912.395,08	908.423,09	33,09%	1.837.176,91	0,00	1.833.204,92
Pensão de Sobrevivência RT	2.921.192,00	2.921.192,00	2.921.192,00	1.615.868,25	1.615.133,76	55,29%	1.306.058,24	0,00	1.305.323,75
Regime Geral	1.553.000,00	1.553.000,00	921.790,83	724.164,68	678.628,82	43,70%	874.371,18	631.209,17	828.835,32
Pensão de Invalidez RG	2.000,00	2.000,00	2.000,00	822,13	822,13	41,11%	1.177,87	0,00	1.177,87
Pensão de Velhice RG	40.000,00	85.500,00	85.500,00	33.181,59	33.181,59	38,81%	52.318,41	0,00	52.318,41
Pensão de Sobrevivência RG	100.000,00	250.000,00	250.000,00	113.331,53	112.409,43	44,96%	137.590,57	0,00	136.668,47
Subsídio por morte	250.000,00	375.000,00	210.653,30	204.897,57	204.797,54	54,61%	170.202,46	164.346,70	170.102,43
Subsídios de maternidade, risco clínico e interrupção gravidez	1.000.000,00	679.500,00	364.769,78	363.280,32	318.766,58	46,91%	360.733,42	314.730,23	316.219,69
Subsídios de paternidade	160.000,00	160.000,00	8.867,76	8.651,55	8.651,55	5,41%	151.348,45	151.132,24	151.348,45
Subsídios de adoção	1.000,00	1.000,00	0,00	0,00	0,00	0,00%	1.000,00	1.000,00	1.000,00
Outras prestações	0,00	0,00	0,00	0,00	0,00	#DIV/0!	0,00	0,00	0,00
<i>(despesas de outros Ministérios da responsabilidade da SS)</i>									
Outras despesas Correntes	0,00	0,00	0,00	0,00	0,00	#DIV/0!	0,00	0,00	0,00
Outras despesas	0,00	0,00	0,00	0,00	0,00	#DIV/0!	0,00	0,00	0,00
Despesas de Capital	158.712.500,00	156.625.158,68	0,00	0,00	0,00	0,00%	156.625.158,68	156.625.158,68	156.625.158,68
Transferências de capital	158.712.500,00	156.625.158,68	0,00	0,00	0,00	0,00%	156.625.158,68	156.625.158,68	156.625.158,68
Segurança social	158.712.500,00	156.625.158,68	0,00	0,00	0,00	0,00%	156.625.158,68	156.625.158,68	156.625.158,68
Transferências para o Fundo de reserva	158.712.500,00	156.625.158,68	0,00	0,00	0,00	0,00%	156.625.158,68	156.625.158,68	156.625.158,68
Transferências para o FRSS de Saldos anuais do Regime Contributivo	158.712.500,00	156.625.158,68	0,00	0,00	0,00	0,00%	156.625.158,68	156.625.158,68	156.625.158,68
Total da Despesa sem transferência	7.234.792,00	9.322.133,32	8.690.924,15	5.349.901,69	5.299.659,35	56,85%	4.022.473,97	631.209,17	3.972.231,63
Total da Despesa	165.947.292,00	165.947.292,00	8.690.924,15	5.349.901,69	5.299.659,35	3,19%	160.647.632,65	157.256.367,85	160.597.390,31

Regime Contributivo - Capitalização - FUNDO DE RESERVA	OSS INICIAL	OSS CORRIGIDO	Total Execução	Taxa Execução (%)	Saldo Execução
			Janeiro a Julho	Janeiro a Julho	
Receita					
Saldo do ano anterior	0,00	0,00	0,00	#DIV/0!	0,00
Receitas Correntes	500.000,00	500.000,00	0,00	0,00%	500.000,00
Rendimentos de aplicações	500.000,00	500.000,00	0,00	0,00%	500.000,00
Juros provenientes da aplicação dos excedentes de tesouraria	0,00	0,00	0,00	#DIV/0!	0,00
Outros rendimentos	500.000,00	500.000,00	0,00	0,00%	500.000,00
Transferências Correntes	0,00	0,00	0,00	#DIV/0!	0,00
Transferências correntes do Resto do Mundo	0,00	0,00	0,00	#DIV/0!	0,00
Outras receitas correntes	0,00	0,00	0,00	#DIV/0!	0,00
Outras receitas correntes	0,00	0,00	0,00	#DIV/0!	0,00
Receitas de Capital	158.712.500,00	156.625.158,68	0,00	0,00%	156.625.158,68
Transferências de capital	158.712.500,00	156.625.158,68	0,00	0,00%	156.625.158,68
Do Estado	0,00	0,00	0,00	#DIV/0!	0,00
Transferências de capital do Estado - MF	0,00	0,00	0,00	#DIV/0!	0,00
Segurança Social	158.712.500,00	156.625.158,68	0,00	0,00%	156.625.158,68
Transferências do Regime Contributivo	158.712.500,00	156.625.158,68	0,00	0,00%	156.625.158,68
Transferências de capital do Regime Contributivo - saldos anuais do Regime Contributivo	158.712.500,00	156.625.158,68	0,00	0,00%	156.625.158,68
Outras transferências de capital	0,00	0,00	0,00	#DIV/0!	0,00
Ativos Financeiros	0,00	0,00	0,00	#DIV/0!	0,00
Outras receitas de capital	0,00	0,00	0,00	#DIV/0!	0,00
Outras receitas de capital	0,00	0,00	0,00	#DIV/0!	0,00
Total da Receita	159.212.500,00	157.125.158,68	0,00	0,00%	157.125.158,68

Regime Contributivo - Capitalização - FUNDO DE RESERVA	OSS INICIAL	OSS CORRIGIDO	Cabimentos	Compromissos	Total Execução	Taxa Execução (%)	Saldo Execução	Saldo disponível Execução+ Cabimentos	Saldo não comprometido
			Janeiro a Julho	Janeiro a Julho	Janeiro a Julho	Janeiro a Julho			
Despesa									
Despesas Correntes	0,00	0,00	0,00	0,00	0,00	#DIV/0!	0,00	0,00	0,00
Juros e outros encargos	0,00	0,00	0,00	0,00	0,00	#DIV/0!	0,00	0,00	0,00
Juros	0,00	0,00	0,00	0,00	0,00	#DIV/0!	0,00	0,00	0,00
outros encargos financeiros	0,00	0,00	0,00	0,00	0,00	#DIV/0!	0,00	0,00	0,00
Outras despesas Correntes	0,00	0,00	0,00	0,00	0,00	#DIV/0!	0,00	0,00	0,00
Outras despesas	0,00	0,00	0,00	0,00	0,00	#DIV/0!	0,00	0,00	0,00
Despesas de Capital	159.212.500,00	157.125.158,68	0,00	0,00	0,00	0,00%	157.125.158,68	157.125.158,68	157.125.158,68
Ativos Financeiros	159.212.500,00	157.125.158,68	0,00	0,00	0,00	0,00%	157.125.158,68	157.125.158,68	157.125.158,68
<i>(inclui ativos e aplicações de rendimentos)</i>									
Outras despesas de capital	0,00	0,00	0,00	0,00	0,00	#DIV/0!	0,00	0,00	0,00
Total da Despesa	159.212.500,00	157.125.158,68	0,00	0,00	0,00	0,00%	157.125.158,68	157.125.158,68	157.125.158,68

Administração	OSS INICIAL	OSS CORRIGIDO	Total Execução	Taxa Execução (%)	Saldo Execução
			Janeiro a Julho	Janeiro a Julho	
Receita					
Saldo do ano anterior	0,00	149.970,01	149.970,01	100,00%	0,00
Receitas Correntes	4.038.208,00	4.038.208,00	1.019.106,00	25,24%	3.019.102,00
Transferências Correntes	2.238.208,00	2.238.208,00	1.019.106,00	45,53%	1.219.102,00
Transferências Correntes do OGE	2.038.208,00	2.038.208,00	1.019.106,00	50,00%	1.019.102,00
Transferências correntes do MF - Para financiamento das despesas de administração	2.038.208,00	2.038.208,00	1.019.106,00	50,00%	1.019.102,00
Transferências correntes de outros Ministérios	0,00	0,00	0,00	#DIV/0!	0,00
Transferências correntes do Resto do Mundo	200.000,00	200.000,00	0,00	0,00%	200.000,00
Outras receitas correntes	0,00	0,00	0,00	#DIV/0!	0,00
Outras receitas correntes	0,00	0,00	0,00	#DIV/0!	0,00
Subsídios	0,00	0,00	0,00	#DIV/0!	0,00
Contribuições para a segurança social	1.800.000,00	1.800.000,00	0,00	0,00%	1.800.000,00
Contribuições para a SS - Regime contributivo	1.800.000,00	1.800.000,00	0,00	0,00%	1.800.000,00
Cotizações dos trabalhadores	1.800.000,00	1.800.000,00	0,00	0,00%	1.800.000,00
Cotizações dos Trabalhadores do setor público	1.800.000,00	1.800.000,00	0,00	0,00%	1.800.000,00
Cotizações dos Trabalhadores do setor privado	0,00	0,00	0,00	#DIV/0!	0,00
Contribuições	0,00	0,00	0,00	#DIV/0!	0,00
Contribuições do Setor público (Estado)	0,00	0,00	0,00	#DIV/0!	0,00
Contribuições do Setor privado	0,00	0,00	0,00	#DIV/0!	0,00
Contribuições para a SS - Regimes Complementares e Especiais	0,00	0,00	0,00	#DIV/0!	0,00
Total da Receita	4.038.208,00	4.188.178,01	1.169.076,01	27,91%	3.019.102,00

Administração	OSS INICIAL	OSS CORRIGIDO	Cabimentos	Compromissos	Total Execução	Taxa Execução (%)	Saldo Execução	Saldo disponível Execução+ Cabimentos	Saldo não comprometido
			Janeiro a Julho	Janeiro a Julho	Janeiro a Julho	Janeiro a Julho			
Despesa									
Despesas Correntes	4.038.208,00	4.038.208,00	1.498.540,73	1.135.315,48	659.428,81	16,33%	3.378.779,19	2.539.667,27	2.902.892,52
Despesas com pessoal (salários e vencimentos)	1.327.306,00	1.327.306,00	1.015.446,08	942.722,94	467.026,27	35,19%	860.279,73	311.859,92	384.583,06
Remunerações certas e permanentes	1.221.043,00	1.221.043,00	909.183,08	905.564,08	436.938,13	35,78%	784.104,87	311.859,92	315.478,92
Salários pessoais permanentes	1.036.443,00	1.036.443,00	803.683,08	800.064,08	380.558,13	36,72%	655.884,87	232.759,92	236.378,92
Salários pessoais temporários	28.600,00	28.600,00	21.000,00	21.000,00	11.140,00	38,95%	17.460,00	7.600,00	7.600,00
Salários pessoais estrangeiros	0,00	0,00	0,00	0,00	0,00	#DIV/0!	0,00	0,00	0,00
Salários nomeações políticos	156.000,00	156.000,00	84.500,00	84.500,00	45.240,00	29,00%	110.760,00	71.500,00	71.500,00
Honorários dos consultores estrangeiros	0,00	0,00	0,00	0,00	0,00	#DIV/0!	0,00	0,00	0,00
Honorários dos consultores locais	0,00	0,00	0,00	0,00	0,00	#DIV/0!	0,00	0,00	0,00
Abonos variáveis ou eventuais	33.000,00	33.000,00	33.000,00	18.000,00	11.875,00	35,98%	21.125,00	0,00	15.000,00
Abonos especiais	33.000,00	33.000,00	33.000,00	18.000,00	11.875,00	35,98%	21.125,00	0,00	15.000,00
Horas extraordinárias	0,00	0,00	0,00	0,00	0,00	#DIV/0!	0,00	0,00	0,00
Segurança social	73.263,00	73.263,00	73.263,00	19.158,86	18.213,14	24,86%	55.049,86	0,00	54.104,14
Contribuições para a segurança social	73.263,00	73.263,00	73.263,00	19.158,86	18.213,14	24,86%	55.049,86	0,00	54.104,14
Aquisição de bens e serviços	458.251,00	658.251,00	248.392,55	180.501,98	180.501,98	27,42%	477.749,02	409.858,45	477.749,02
Aquisição de bens	30.000,00	30.000,00	30.000,00	29.794,00	29.794,00	99,31%	206,00	0,00	206,00
Combustíveis para operação de veiculos	5.000,00	5.000,00	5.000,00	5.000,00	5.000,00	100,00%	0,00	0,00	0,00
Combustíveis para geradores	0,00	0,00	0,00	0,00	0,00	#DIV/0!	0,00	0,00	0,00
Bens consumíveis	5.000,00	5.000,00	5.000,00	5.000,00	5.000,00	100,00%	0,00	0,00	0,00
Equipamento fixo e material de escritório	20.000,00	20.000,00	20.000,00	19.794,00	19.794,00	98,97%	206,00	0,00	206,00
Aquisição de serviços	428.251,00	628.251,00	218.392,55	150.707,98	150.707,98	23,99%	477.543,02	409.858,45	477.543,02
Encargos das instalações	50.000,00	50.000,00	50.000,00	30.596,60	30.596,60	61,19%	19.403,40	0,00	19.403,40
Manutenção de equipamentos e edifícios	5.000,00	20.000,00	19.560,00	19.560,00	19.560,00	97,80%	440,00	440,00	440,00
Rendas de propriedade	0,00	0,00	0,00	0,00	0,00	#DIV/0!	0,00	0,00	0,00
Manutenção de veiculos	5.000,00	5.000,00	5.000,00	4.995,08	4.995,08	99,90%	4,92	0,00	4,92
Seguros (carros/motorizadas)	0,00	0,00	0,00	0,00	0,00	#DIV/0!	0,00	0,00	0,00
Viagens locais	22.400,00	22.400,00	22.400,00	7.460,00	7.460,00	33,30%	14.940,00	0,00	14.940,00
Viagens ao estrangeiro	15.790,00	65.790,00	51.825,40	51.825,40	51.825,40	78,77%	13.964,60	13.964,60	13.964,60
Formação	9.856,00	144.856,00	49.402,15	34.576,15	34.576,15	23,87%	110.279,85	95.453,85	110.279,85
Assistência técnica	300.000,00	300.000,00	0,00	0,00	0,00	0,00%	300.000,00	300.000,00	300.000,00
Serviços de tradução	0,00	0,00	0,00	0,00	0,00	#DIV/0!	0,00	0,00	0,00

Administração	OSS INICIAL	OSS CORRIGIDO	Cabimentos	Compromissos	Total Execução	Taxa Execução (%)	Saldo Execução	Saldo disponível Execução+ Cabimentos	Saldo não comprometido
			Janeiro a Julho	Janeiro a Julho	Janeiro a Julho	Janeiro a Julho			
Outros serviços diversos	20.205,00	20.205,00	20.205,00	1.694,75	1.694,75	8,39%	18.510,25	0,00	18.510,25
Publicidade	5.205,00	5.205,00	5.205,00	1.020,00	1.020,00	19,60%	4.185,00	0,00	4.185,00
Serviços de catering	5.000,00	5.000,00	5.000,00	674,75	674,75	13,50%	4.325,25	0,00	4.325,25
Serviços sanitários e de limpeza	0,00	0,00	0,00	0,00	0,00	#DIV/0!	0,00	0,00	0,00
Serviços de informática	0,00	0,00	0,00	0,00	0,00	#DIV/0!	0,00	0,00	0,00
Serviços educacionais	0,00	0,00	0,00	0,00	0,00	#DIV/0!	0,00	0,00	0,00
Serviços de fotocópias	5.000,00	5.000,00	5.000,00	0,00	0,00	0,00%	5.000,00	0,00	5.000,00
Serviços de impressão	5.000,00	5.000,00	5.000,00	0,00	0,00	0,00%	5.000,00	0,00	5.000,00
Outros serviços miscelaneos	0,00	0,00	0,00	0,00	0,00	#DIV/0!	0,00	0,00	0,00
Juros e outros encargos	276.750,00	226.750,00	226.750,00	8.823,46	8.823,46	3,89%	217.926,54	0,00	217.926,54
Juros	0,00	0,00	0,00	0,00	0,00	#DIV/0!	0,00	0,00	0,00
outros encargos financeiros	276.750,00	226.750,00	226.750,00	8.823,46	8.823,46	3,89%	217.926,54	0,00	217.926,54
Transferências Correntes	0,00	0,00	0,00	0,00	0,00	#DIV/0!	0,00	0,00	0,00
Transferências correntes para o Estado - MF	0,00	0,00	0,00	0,00	0,00	#DIV/0!	0,00	0,00	0,00
Segurança social	0,00	0,00	0,00	0,00	0,00	#DIV/0!	0,00	0,00	0,00
Transferências correntes entre Regimes do SSS (transferências de excedentes para o Regime Contributivo)	0,00	0,00	0,00	0,00	0,00	#DIV/0!	0,00	0,00	0,00
Outras Despesas Correntes	1.975.901,00	1.825.901,00	7.952,10	3.267,10	3.077,10	0,17%	1.822.823,90	1.817.948,90	1.822.633,90
Outras despesas	1.975.901,00	1.825.901,00	7.952,10	3.267,10	3.077,10	0,17%	1.822.823,90	1.817.948,90	1.822.633,90
Encargos bancários	0,00	0,00	0,00	0,00	0,00	#DIV/0!	0,00	0,00	0,00
Aluguer de equipamento de escritório	0,00	0,00	0,00	0,00	0,00	#DIV/0!	0,00	0,00	0,00
Manutenção de geradores	0,00	0,00	0,00	0,00	0,00	#DIV/0!	0,00	0,00	0,00
Outras despesas operacionais	0,00	0,00	0,00	0,00	0,00	#DIV/0!	0,00	0,00	0,00
Outras despesas	1.975.901,00	1.825.901,00	7.952,10	3.267,10	3.077,10	0,17%	1.822.823,90	1.817.948,90	1.822.633,90
Despesas de Capital	0,00	149.970,01	149.970,01	0,00	0,00	0,00%	149.970,01	0,00	149.970,01
Aquisição de bens de capital	0,00	149.970,01	149.970,01	0,00	0,00	0,00%	149.970,01	0,00	149.970,01
Capital menor	0,00	149.970,01	149.970,01	0,00	0,00	0,00%	149.970,01	0,00	149.970,01
Compra de veiculos	0,00	0,00	0,00	0,00	0,00	#DIV/0!	0,00	0,00	0,00
Motorizadas	0,00	0,00	0,00	0,00	0,00	#DIV/0!	0,00	0,00	0,00
Veiculos	0,00	0,00	0,00	0,00	0,00	#DIV/0!	0,00	0,00	0,00
Equipamento de informática	0,00	149.970,01	149.970,01	0,00	0,00	0,00%	149.970,01	0,00	149.970,01
Equipamento de segurança	0,00	0,00	0,00	0,00	0,00	#DIV/0!	0,00	0,00	0,00
Equipamento de comunicações	0,00	0,00	0,00	0,00	0,00	#DIV/0!	0,00	0,00	0,00
Equipamentos diversos	0,00	0,00	0,00	0,00	0,00	#DIV/0!	0,00	0,00	0,00
Mobiliário	0,00	0,00	0,00	0,00	0,00	#DIV/0!	0,00	0,00	0,00
Outro equipamento de escritório	0,00	0,00	0,00	0,00	0,00	#DIV/0!	0,00	0,00	0,00
Geradores	0,00	0,00	0,00	0,00	0,00	#DIV/0!	0,00	0,00	0,00
Equipamento de água	0,00	0,00	0,00	0,00	0,00	#DIV/0!	0,00	0,00	0,00
Capital de desenvolvimento	0,00	0,00	0,00	0,00	0,00	#DIV/0!	0,00	0,00	0,00
Aquisição de edificios	0,00	0,00	0,00	0,00	0,00	#DIV/0!	0,00	0,00	0,00
Total da Despesa sem transferência	4.038.208,00	4.188.178,01	1.648.510,74	1.135.315,48	659.428,81	15,75%	3.528.749,20	2.539.667,27	3.052.862,53
Total da Despesa	4.038.208,00	4.188.178,01	1.648.510,74	1.135.315,48	659.428,81	15,75%	3.528.749,20	2.539.667,27	3.052.862,53

Anexo 5.2 – Mapas de Execução Orçamental OSS 2022 – janeiro a julho – *Resumo Global*

Rubricas	OSS inicial	OSS corrigido	Total Execução	Taxa Execução (%)	Saldo Execução
RECEITAS					
SALDO DO ANO ANTERIOR	120.000.000,00	120.149.970,01	117.745.479,50	98,00%	2.404.490,51
RECEITAS CORRENTES	109.285.500,00	109.285.500,00	48.473.203,49	44,35%	60.812.296,51
Contribuições e Cotizações	42.015.500,00	42.015.500,00	15.295.225,90	36,40%	26.720.274,10
Cotizações dos trabalhadores	18.082.000,00	18.082.000,00	6.604.636,90	36,53%	11.477.363,10
Contribuições	23.933.500,00	23.933.500,00	8.690.589,00	36,31%	15.242.911,00
Contribuições para regimes especiais	0,00	0,00	0,00	#DIV/0!	0,00
Sanções e Penalidades	0,00	0,00	0,00	#DIV/0!	0,00
Rendimentos	550.000,00	550.000,00	136.505,59	24,82%	413.494,41
Transferências Correntes	66.720.000,00	66.720.000,00	33.041.472,00	49,52%	33.678.528,00
Transferências do Estado - Ministério das Finanças	66.520.000,00	66.520.000,00	33.041.472,00	49,67%	33.478.528,00
Para financiamento do SAll	58.800.000,00	58.800.000,00	29.400.000,00	50,00%	29.400.000,00
Para financiamento do regime transitório	5.681.792,00	5.681.792,00	2.622.366,00	46,15%	3.059.426,00
Para financiamento das despesas de administração	2.038.208,00	2.038.208,00	1.019.106,00	50,00%	1.019.102,00
Para financiamento da garantia de valores mínimos de pensão	0,00	0,00	0,00	#DIV/0!	0,00
Transferências do Estado - Outros Ministérios	0,00	0,00	0,00	#DIV/0!	0,00
Transferências correntes entre regimes do SSS	0,00	0,00	0,00	#DIV/0!	0,00
Outras Transferências (Resto do Mundo)	200.000,00	200.000,00	0,00	0,00%	200.000,00
Outras receitas correntes	0,00	0,00	0,00	#DIV/0!	0,00
RECEITAS DE CAPITAL	158.712.500,00	156.625.158,68	0,00	0,00%	156.625.158,68
Transferências de Capital	158.712.500,00	156.625.158,68	0,00	0,00%	156.625.158,68
Transferências do Estado - Ministério das Finanças	0,00	0,00	0,00	#DIV/0!	0,00
Transferências correntes entre Regimes do SSS - Saldos anuais do Regime Contributivo para FRSS	158.712.500,00	156.625.158,68	0,00	0,00%	156.625.158,68
Outras transferências de Capital	0,00	0,00	0,00	#DIV/0!	0,00
Ativos Financeiros	0,00	0,00	0,00	#DIV/0!	0,00
Passivos Financeiros	0,00	0,00	0,00	#DIV/0!	0,00
Outras receitas de capital	0,00	0,00	0,00	#DIV/0!	0,00
OUTRAS RECEITAS	0,00	0,00	0,00	#DIV/0!	0,00
TOTAL RECEITA+SALDO	387.998.000,00	386.060.628,69	166.218.682,99	43,06%	219.841.945,70
TOTAL RECEITA CONSOLIDADO	229.285.500,00	229.435.470,01	166.218.682,99	72,45%	63.216.787,02

Rubricas	OSS inicial	OSS corrigido	Total Execução	Taxa Execução (%)	Saldo Execução
DESPESAS					
DESPESAS CORRENTES	70.073.000,00	72.160.341,32	35.667.338,16	49,43%	36.493.003,16
Despesas com Pessoal	1.327.306,00	1.327.306,00	467.026,27	35,19%	860.279,73
Aquisição de bens e serviços	458.251,00	658.251,00	180.501,98	27,42%	477.749,02
Juros e outros encargos	276.750,00	226.750,00	8.823,46	3,89%	217.926,54
Transferências Correntes	66.034.792,00	68.122.133,32	35.007.909,35	51,39%	33.114.223,97
Transferências para o Estado - Ministério das Finanças (excedentes)	0,00	2.087.341,32	2.087.341,32	100,00%	0,00
Transferências para Famílias/beneficiários	66.034.792,00	66.034.792,00	32.920.568,03	49,85%	33.114.223,97
Subsídio de apoio a idosos e inválidos (SAII)	58.800.000,00	58.800.000,00	29.708.250,00	50,52%	29.091.750,00
Pensões (Regime Transitório, Regime Geral e Complementos)	5.823.792,00	6.019.292,00	2.680.102,36	44,53%	3.339.189,64
Invalidez	17.000,00	17.000,00	10.954,49	64,44%	6.045,51
Velhice	2.785.600,00	2.831.100,00	941.604,68	33,26%	1.889.495,32
Sobrevivência	3.021.192,00	3.171.192,00	1.727.543,19	54,48%	1.443.648,81
Subsídio por morte	250.000,00	375.000,00	204.797,54	54,61%	170.202,46
Subsídios de proteção na parentalidade	1.161.000,00	840.500,00	327.418,13	38,96%	513.081,87
Subsídios de maternidade, risco clínico e interrupção gravidez	1.000.000,00	679.500,00	318.766,58	46,91%	360.733,42
Subsídios de paternidade	160.000,00	160.000,00	8.651,55	5,41%	151.348,45
Subsídios de adoção	1.000,00	1.000,00	0,00	0,00%	1.000,00
Outras prestações	0,00	0,00	0,00	#DIV/0!	0,00
Transferências correntes entre Regimes do SSS	0,00	0,00	0,00	#DIV/0!	0,00
Outras despesas Correntes	1.975.901,00	1.825.901,00	3.077,10	0,17%	1.822.823,90
DESPESAS DE CAPITAL	317.925.000,00	313.900.287,37	0,00	0,00%	313.900.287,37
Aquisição de bens de capital	0,00	149.970,01	0,00	0,00%	149.970,01
Capital menor	0,00	149.970,01	0,00	0,00%	149.970,01
Capital de desenvolvimento	0,00	0,00	0,00	#DIV/0!	0,00
Transferências de Capital	158.712.500,00	156.625.158,68	0,00	0,00%	156.625.158,68
Transferências correntes entre Regimes do SSS - Saldos anuais do Regime Contributivo para FRSS	158.712.500,00	156.625.158,68	0,00	0,00%	156.625.158,68
Ativos Financeiros	159.212.500,00	157.125.158,68	0,00	0,00%	157.125.158,68
Passivos Financeiros	0,00	0,00	0,00	#DIV/0!	0,00
Outras despesas de Capital	0,00	0,00	0,00	#DIV/0!	0,00
TOTAL DESPESA	387.998.000,00	386.060.628,69	35.667.338,16	9,24%	350.393.290,53
TOTAL DESPESA CONSOLIDADO	229.285.500,00	229.435.470,01	35.667.338,16	15,55%	193.768.131,85
Receita efetiva	109.285.500,00	109.285.500,00	48.473.203,49		
Despesa efetiva	70.073.000,00	70.222.970,01	33.579.996,84		
Saldo orçamental efetivo	39.212.500,00	39.062.529,99	14.893.206,65		
Saldo orçamental global	0,00	0,00	130.551.344,83		
Saldo orçamental consolidado	0,00	0,00	130.551.344,83		

DESPESAS OSS - julho 2022

Categoria	Dotação OGE inicial ('000)	Dotação OGE corrigida ('000)	Execução ('000)	%
Despesas com Pessoal	1.327	1.327	467	35,19%
Aquisição de bens e serviços	458	658	181	27,42%
Juros e outros encargos	277	227	9	3,89%
Transferências Correntes	66.035	68.122	35.008	51,39%
Outras despesas Correntes	1.976	1.826	3	0,17%
Aquisição de bens de capital	0	150	0	0,00%
Transferências de Capital	158.713	156.625	0	0,00%
Ativos Financeiros	159.213	157.125	0	0,00%
Passivos Financeiros	0	0	0	#DIV/0!
Outras despesas de Capital	0	0	0	#DIV/0!
TOTAL	387.998	386.061	35.667	9,24%
TOTAL CONSOLIDADO	229.286	229.435	35.667	15,55%
TOTAL CONSOLIDADO SEM ATIVOS FINANCEIROS (FRSS)	70.073	72.310	35.667	49,33%

Nota: O FRSS não se encontra ainda a realizar aplicações financeiras, pelo que não há despesa em ativos financeiros

RECEITAS OSS - julho 2022

Categoria	Dotação OGE inicial ('000)	Dotação OGE corrigida ('000)	Execução ('000)	%
Contribuições e Cotizações	42.016	42.016	15.295	36,40%
Sanções e Penalidades	0	0	0	#DIV/0!
Rendimentos	550	550	137	24,82%
Transferências Correntes	66.720	66.720	33.041	49,52%
Outras receitas correntes	0	0	0	#DIV/0!
Transferências de Capital	158.713	156.625	0	0,00%
Ativos Financeiros	0	0	0	#DIV/0!
Passivos Financeiros	0	0	0	#DIV/0!
Outras receitas de capital	0	0	0	#DIV/0!
Saldo de Gerência	120.000	120.150	117.745	98,00%
TOTAL	387.998	386.061	166.219	43,06%
TOTAL CONSOLIDADO	229.286	229.435	166.219	72,45%

SALDOS BANCÁRIOS - julho 2022

	Saldo Extrato bancário		Saldo Banco Conciliado	Saldo Conta Corrente na SS	Diferença
	Saldo Inicial	Saldo Final			
BCTL	111.854.524,31	112.966.731,65	112.966.731,65	112.966.731,65	0,00
BNCTL	48.072.764,08	18.224.375,79	18.224.377,12	18.224.377,12	0,00
BNU	4.608.112,32	4.587.947,43	4.587.947,43	4.587.947,43	0,00
Mandiri	4.763.523,16	4.903.287,36	4.903.287,36	4.903.287,36	0,00
BRI	3.926.578,04	3.903.210,28	3.903.210,28	3.903.210,28	0,00
ANZ	5.071.138,54	5.515.500,30	5.515.500,30	5.515.500,30	0,00
BNCTL - Conta Oficial	516.531,03	516.594,71	516.594,71	516.594,71	0,00
Total	178.813.171,48	150.617.647,52	150.617.648,85	150.617.648,85	0,00

Anexo 6 – Plano da Segurança Social para 2023

Anexo 6.1 – Plano do INSS para 2023

Programas / Atividades	Indicadores de Desempenho	Baseline	Meta	Meio de Verificação	FF
ODS: OBJETIVO 1 : POBREZA ZERO - Objetivo 1. Erradicar a pobreza em todas as suas formas, em todos os lugares					
ODS: OBJETIVO 2 : FOME ZERO - Objetivo 2 : Erradicar a fome, alcançar a segurança alimentar, melhorar a nutrição e promover a agricultura sustentável					
ODS: OBJETIVO 8 : TRABALHO DIGNO E CRESCIMENTO ECONÓMICO - Objetivo 8. Promover o crescimento económico inclusivo e sustentável, o emprego pleno e produtivo e o trabalho digno para todos					
PED SETOR: CAPITAL SOCIAL					
Objetivo de Longo Prazo: Em 2030, Timor-Leste será uma nação forte, coesa e progressiva, onde os direitos e interesses dos cidadãos mais vulneráveis são protegidos.					
Programa A04 - Regime Contributivo de Repartição					
<i>Resultado de Médio Prazo (outcome): Todos os trabalhadores e respetivas famílias beneficiam de proteção social adequada ao longo da vida</i>	<i>Taxa cobertura regime contributivo; Norma Mínima de Proteção Social alcançada</i>	75%	80%; Convenção 102 OIT ratificada	Relatórios INSS; SISS	Orçamento Administração Central (Estado) + Contribuições Sociais
Subprograma A0401 - Regime transitório de segurança social					
<i>Resultado de Curto Prazo (output): Os trabalhadores do Estado abrangidos pelo regime transitório têm proteção nas eventualidades velhice, invalidez e morte</i>	<i>Taxa cobertura dos trabalhadores do Estado; # eventualidades protegidas</i>	100%; 3	100%; 3	Relatórios INSS; SISS	Orçamento Administração Central (Estado) (transferência para OSS)
Atividade A040101: Pagamento de prestações sociais de direito - regime transitório de segurança social	# Prestações sociais do RTSS pagas	2 200 prestações sociais RTSS pagas	2 500 prestações sociais RTSS pagas	Relatórios INSS; SIFSS	Orçamento Administração Central (Estado) (transferência para OSS)
Subprograma A0402 - Regime geral de segurança social					
<i>Resultado de Curto Prazo (output): Os trabalhadores dos setores formal e informal que contribuem para o regime geral beneficiam de proteção social ao longo da vida ativa, na reforma e na morte</i>	<i>Taxa cobertura do setor formal privado; # eventualidades protegidas</i>	65%; 4	70%; 4	Relatórios INSS; SISS	Contribuições Sociais
Atividade A040201: Pagamento de prestações sociais de direito - regime geral de segurança social	# Prestações sociais do RGSS pagas	1 300 prestações sociais do RGSS pagas	1 500 prestações sociais do RGSS pagas	Relatórios INSS; SIFSS	Contribuições Sociais

Programas / Atividades	Indicadores de Desempenho	Baseline	Meta	Meio de Verificação	FF
Programa A05 - Regime Não Contributivo					
<i>Resultado de Médio Prazo (outcome): O regime não contributivo de Segurança Social funciona de forma eficaz e garante proteção social adequada a todos os cidadãos não abrangidos pelo regime contributivo</i>	<i>Taxa cobertura regime não contributivo</i>	100%	100%	<i>Relatórios INSS; SISS</i>	<i>Orçamento Administração Central (Estado)</i>
Subprograma A0501 - Proteção Social de Cidadania					
<i>Resultado de Curto Prazo (output): Os cidadãos não abrangidos pelo regime contributivo beneficiam de proteção social nas eventualidades velhice, invalidez e morte</i>	<i># Prestações Sociais pagas a beneficiários do regime não contributivo</i>	98 000 Beneficiários	95 000 Beneficiários	<i>Relatórios INSS; SISS</i>	<i>Orçamento Administração Central (Estado) (transferência para OSS)</i>
Atividade A050101: Pagamento de pensões sociais	# Beneficiários recebem pensão social	98 000 Beneficiários	95 000 Beneficiários	Relatórios INSS; SIFSS	Orçamento Administração Central (Estado) (transferência para OSS)
Atividade A050102: Pagamento de complementos sociais	# Beneficiários recebem complementos sociais	N.A.	20 Beneficiários	Relatórios INSS; SIFSS	Orçamento Administração Central (Estado) (transferência para OSS)

Programas / Atividades	Indicadores de Desempenho	Baseline	Meta	Meio de Verificação	FF
Programa A06 - Administração da Segurança Social					
Resultado de Médio Prazo (outcome): As Instituições da Segurança Social funcionam de forma eficaz, em todas as suas funções	# Municípios cobertos com serviços do INSS; Inquérito de satisfação implementado; Relatório e Conta da SS 2021 divulgado	6 Municípios; N.A.; Relatório e Conta da SS 2021 divulgado	8 Municípios; Inquérito implementado; Relatório e Conta da SS 2022 divulgado	Relatórios INSS e FRSS	Orçamento Administração Central (Estado) + Contribuições sociais
Subprograma A0601 - Coordenação, gestão e funcionamento do INSS					
Resultado de Curto Prazo (output): Todos os serviços do INSS estão implementados e em funcionamento regular	% Serviços centrais implementados; % quadro pessoal preenchido; Plano e orçamento anual executados	80% serviços centrais em pleno funcionamento; 21% quadro pessoal preenchido	90% serviços em pleno funcionamento; 30% quadro pessoal preenchido	Relatórios INSS	Orçamento Administração Central (Estado) (transferência para OSS)
Atividade A060101 - Coordenação, gestão e funcionamento de todos os serviços (operacionais e técnicos) do INSS	# Documentos operacionais de funcionamento elaborados; # Serviços e órgãos criados; Regime de Carreira Implementado; # Documentos de Planeamento e Orçamento; # Documentos de Prestação de contas elaborados; % Plano e Orçamento anual executados	Plano Estratégico elaborado/concluído (100%); 2 Documentos operacionais de funcionamento elaborados; 1 serviço criado (SVI central); 1 Documento de Planeamento e orçamento elaborado (ano 2023); 1 documento de prestação de contas (ano 2021) elaborado; 90% Plano e Orçamento 2022 executados	2 Documentos operacionais de funcionamento elaborados; 1 novo serviço criado (Gabinete Estudos central); Regime de Carreira Implementado; 1 Documento de Planeamento e orçamento elaborado (ano 2024); 1 documento de prestação de contas (ano 2022) elaborado; 90% Plano e Orçamento 2023 executados	Relatórios INSS	Orçamento Administração Central (Estado) (transferência para OSS)
Atividade A060102 - Formação em exercício dos Recursos Humanos do INSS	# Sessões de formação realizadas; Academia da Segurança Social criada	3 sessões de formação/estágios realizadas	5 sessões de formação/estágios realizadas; Academia da Segurança Social criada	Relatórios INSS	Orçamento Administração Central (Estado) (transferência para OSS)
Atividade A060103 - Elaboração de estudos e propostas técnicas visando a melhoria, alargamento, eficácia e sustentabilidade do sistema de segurança social	# Propostas técnicas de novas medidas elaboradas; % revisão de estudo atuarial; # Convenção Internacional de Segurança Social em vigor	3 Propostas técnicas de novas medidas elaboradas (pensão mínima, revisão SAIL, e proteção na doença); 100% estudo atuarial revisto; 1 nova Convenção Internacional elaborada e aprovada	1 Proposta técnica de nova medida elaborada; 1 Convenção Internacional em vigor	Relatórios INSS	Orçamento Administração Central (Estado) (transferência para OSS)
Atividade A060104 - Extensão da cobertura do sistema de segurança social	# trabalhadores do setor formal registados; # ações socialização realizadas; # campanhas realizadas	95 mil trabalhadores registados no regime contributivo; 30 ações socialização realizadas	97 mil trabalhadores setor formal registados; 40 ações socialização realizadas; 1 campanha realizada em todo o país	Relatórios INSS	Orçamento Administração Central (Estado) (transferência para OSS)

Programas / Atividades	Indicadores de Desempenho	Baseline	Meta	Meio de Verificação	FF
Subprograma A0602 - Coordenação, gestão e funcionamento do FRSS					
<i>Resultado de Curto Prazo (output): Todos os serviços do FRSS estão implementados e em funcionamento regular</i>	% Serviços implementados; % quadro pessoal preenchido; Plano e orçamento anual executados	Instituição FRSS criada; 9% quadro pessoal preenchido	50% serviços em pleno funcionamento; 19% quadro pessoal preenchido	Relatórios FRSS	Orçamento Administração Central (Estado) (transferência para OSS) + Contribuições sociais (5%)
Atividade A060201- Coordenação, gestão e funcionamento de todos os serviços (operacionais e técnicos) do FRSS	# Documentos operacionais de funcionamento elaborados; # Serviços e órgãos criados e em funcionamento; Acordo gestão implementado; Política Investimentos anual elaborada; # Documentos de Planeamento e Orçamento; # Documentos de Prestação de contas elaborados; % Plano e Orçamento anual executados	Instituição FRSS em funcionamento; Acordo gestão celebrado; 1 Política anual investimentos elaborada e aprovada; 1 Documento de Planeamento e orçamento elaborado (ano 2023)	1 Documento operacional de funcionamento elaborado; 1 serviço criado e em funcionamento (Departamento Análise Técnica do FRSS); Acordo gestão implementado; 1 Política anual investimentos elaborada e aprovada; 1 Documento de Planeamento e orçamento elaborado (ano 2024); 1 documento de prestação de contas/Relatório (ano 2022) elaborado; 70% Plano e Orçamento 2023 executados	Relatórios FRSS	Orçamento Administração Central (Estado) (transferência para OSS) + Contribuições sociais (5%)
Atividade A060202 - Formação em exercício dos Recursos Humanos do FRSS	# Ações de formação realizadas	1 curso formação realizado	1 estágio formação realizado	Relatórios FRSS	Orçamento Administração Central (Estado) (transferência para OSS)
Subprograma A0603 - Investimento Estratégico das Instituições da Segurança Social					
<i>Resultado de Curto Prazo (output): Implementado o Sistema Informático da Segurança Social e criados serviços desconcentrados do INSS em todo o país, de modo a aproximar a Segurança Social do cidadão e aumentar a eficácia do sistema</i>	# Serviços desconcentrados implementados; # módulos SISS construídos	80% serviços centrais em pleno funcionamento; 21% quadro pessoal preenchido	90% serviços em pleno funcionamento; 30% quadro pessoal preenchido	Relatórios INSS	Orçamento Administração Central (Estado) (transferência para OSS)
Atividade A060301 - Criação de serviços desconcentrados do INSS	# Serviços desconcentrados implementados	6 serviços desconcentrados em regiões	8 serviços desconcentrados implementados (2 novos)	Relatórios INSS	Orçamento Administração Central (Estado) (transferência para OSS)
Atividade A060302 - Construção do Sistema de Informação da Segurança Social	# módulos SISS construídos	2 módulos construídos (SIFSS)	1 novo módulo SISS concluído (prestações)	Relatórios INSS	Orçamento Administração Central (Estado) (transferência para OSS)
Atividade A060302 - Apetrechamento dos Serviços Centrais do INSS e do FRSS	# equipamentos adquiridos		17 equipamentos informáticos	Relatórios INSS	Orçamento Administração Central (Estado) (transferência para OSS)

Anexo 6.2 – Plano do FRSS para 2023

Programas / Atividades	Indicadores de Desempenho	Baseline	Meta	Meio de Verificação	Instituição	FF
ODS: OBJETIVO 1 : POBREZA ZERO - Objetivo 1. Erradicar a pobreza em todas as suas formas, em todos os lugares						
ODS: OBJETIVO 2 : FOME ZERO - Objetivo 2 : Erradicar a fome, alcançar a segurança alimentar, melhorar a nutrição e promover a agricultura sustentável						
ODS: OBJETIVO 8 : TRABALHO DIGNO E CRESCIMENTO ECONÓMICO - Objetivo 8. Promover o crescimento económico inclusivo e sustentável, o emprego pleno e produtivo e o trabalho digno para todos						
PED SETOR: CAPITAL SOCIAL						
Objetivo de Longo Prazo: Em 2030, Timor-Leste será uma nação forte, coesa e progressiva, onde os direitos e interesses dos cidadãos mais vulneráveis são protegidos.						
Programa A07 - Regime Contributivo de Capitalização (FRSS)						
<i>Resultado de Médio Prazo (outcome): A gestão do FRSS garante a sustentabilidade financeira do sistema de segurança social a longo prazo</i>	<i>taxa de cobertura das despesas a longo prazo</i>	<i>N.A.</i>	<i>100%</i>	<i>Relatórios FRSS</i>	<i>FRSS</i>	<i>Contribuições Sociais</i>
Subprograma A0701 - Constituição e gestão do FRSS						
<i>Resultado de Curto Prazo (output): O FRSS é gerido de forma autónoma, tendo em conta critérios de rentabilidade, liquidez e segurança</i>	<i>rentabilidade da carteira de investimentos 3%; Relatório FRSS publicado</i>	<i>N.A.</i>	<i>3%; Relatório publicado</i>	<i>Relatórios FRSS</i>	<i>FRSS</i>	<i>Contribuições Sociais (excedentes anuais)</i>
Atividade A070101 - Gestão do património do FRSS	Gestao do FRSS iniciada; taxa rentabilidade carteira	N.A	Gestão FRSS iniciada de acordo com Política anual investimentos; 3%	Relatórios FRSS	FRSS	Contribuições Sociais (excedentes anuais)

Anexo 7 – Mapas do OSS 2023

Anexo 7.1 – Mapas de cada Regime, por Classificação Económica (USD)

REGIME NÃO CONTRIBUTIVO					
RECEITAS			DESPESAS		
Código	Classificação Económica (Categoria, Rubrica, Subrubrica)	Valor OSS (USD)	Código	Classificação Económica (Categoria, Rubrica, Subrubrica)	Valor OSS (USD)
	Receitas Correntes	57.650.000,00		Despesas Correntes	57.650.000,00
01	Impostos	0,00	01	Despesas com Pessoal	0,00
02	Direitos aduaneiros de importação	0,00	02	Aquisição de bens correntes	0,00
03	Contribuições e cotizações para a Segurança Social	0,00	03	Aquisição de serviços correntes	0,00
04	Taxas	0,00	04	Rendas	0,00
05	Coimas e outras penalidades	0,00	05	Ativos incorpóreos	0,00
06	Rendimentos	0,00	06	Juros	0,00
07	Transferências Correntes	57.650.000,00	07	Impostos	0,00
07.02	Transferências do Setor Público Administrativo	57.650.000,00	08	Taxas	0,00
07.02.01	Transferências da Administração Central	57.650.000,00	09	Coimas e outras penalidades	0,00
08	Vendas de bens e serviços correntes	0,00	10	Transferências Correntes	57.650.000,00
09	Outras Receitas Correntes	0,00	10.03	Transferências para famílias	57.650.000,00
			10.03.01	Pensão Social de invalidez do regime não contributivo	1.000.000,00
			10.03.02	Pensão Social de velhice do regime não contributivo	56.000.000,00
			10.03.03	Complemento de pensão de invalidez	0,00
			10.03.04	Complemento de pensão de velhice	650.000,00
			10.03.05	Complemento de pensão de sobrevivência	0,00
			10.03.06	Outras prestações do regime não contributivo	0,00
			11	Restituições não abatidas na receita	0,00
			12	Outras Despesas Correntes	0,00
	Receitas de Capital	0,00		Despesas de Capital	0,00
10	Vendas de bens de capital	0,00	13	Aquisição de bens de capital	0,00
11	Transferências de Capital	0,00	14	Aquisição de serviços de capital	0,00
12	Ativos Financeiros	0,00	15	Transferências de Capital	0,00
13	Passivos Financeiros	0,00	16	Ativos Financeiros	0,00
14	Outras Receitas de Capital	0,00	17	Passivos Financeiros	0,00
15	Reposições não abatidas nos pagamentos	0,00	18	Outras Despesas de Capital	0,00
16	Saldo de Gerência	0,00	19	Operações extraorçamentais	0,00
17	Operações extraorçamentais	0,00			
	TOTAL	57.650.000,00		TOTAL	57.650.000,00
	TOTAL CONSOLIDADO	57.650.000,00		TOTAL CONSOLIDADO	57.650.000,00
	TOTAL EFETIVO CONSOLIDADO	57.650.000,00		TOTAL EFETIVO CONSOLIDADO	57.650.000,00

REGIME CONTRIBUTIVO DE REPARTIÇÃO					
RECEITAS			DESPESAS		
Código	Classificação Económica (Categoria, Rubrica, Subrubrica)	Valor OSS (USD)	Código	Classificação Económica (Categoria, Rubrica, Subrubrica)	Valor OSS (USD)
	Receitas Correntes	59.923.150,00		Despesas Correntes	10.665.499,00
01	Impostos	0,00	01	Despesas com Pessoal	0,00
02	Direitos aduaneiros de importação	0,00	02	Aquisição de bens correntes	0,00
03	Contribuições e cotizações para a Segurança Social	53.055.000,00	03	Aquisição de serviços correntes	0,00
03.01	Regime Contributivo	53.055.000,00	04	Rendas	0,00
03.01.01	Contribuições de entidade empregadora do Setor Público	24.960.000,00	05	Ativos incorpóreos	0,00
03.01.02	Contribuições de entidade empregadora do Setor Privado	8.073.000,00	06	Juros	0,00
03.01.03	Cotizações de trabalhador do Setor Público	14.640.000,00	07	Impostos	0,00
03.01.04	Cotizações de trabalhador do Setor Privado	5.382.000,00	08	Taxas	0,00
04	Taxas	0,00	09	Coimas e outras penalidades	0,00
05	Coimas e outras penalidades	0,00	10	Transferências Correntes	10.665.499,00
06	Rendimentos	50.000,00	10.03	Transferências para famílias	10.665.499,00
06.03	Juros	50.000,00	10.03.07	Pensão de invalidez do regime transitório	18.000,00
07	Transferências Correntes	6.818.150,00	10.03.08	Pensão de velhice do regime transitório	3.294.720,00
07.02	Transferências do Setor Público Administrativo	6.818.150,00	10.03.09	Pensão de sobrevivência do regime transitório	3.505.430,00
07.02.01	Transferências da Administração Central	6.818.150,00	10.03.10	Pensão de invalidez do regime geral	79.409,00
08	Vendas de bens e serviços correntes	0,00	10.03.11	Pensão de velhice do regime geral	684.888,00
09	Outras Receitas Correntes	0,00	10.03.12	Pensão de sobrevivência do regime geral	152.920,00
			10.03.13	Subsídio por risco clínico durante a gravidez	0,00
			10.03.14	Subsídio por interrupção de gravidez	0,00
			10.03.15	Subsídio por maternidade	1.366.350,00
			10.03.16	Subsídio por paternidade	165.009,00
			10.03.17	Subsídio por adoção	1.000,00
			10.03.18	Subsídio por morte	97.773,00
			10.03.19	Reembolso e ou apoio para despesas de funeral	0,00
			10.03.20	Subsídio de doença	1.300.000,00
			10.03.21	Subsídio de desemprego	0,00
			10.03.22	Abono de família	0,00
			10.03.23	Outras prestações do regime contributivo de segurança social	0,00
			11	Restituições não abatidas na receita	0,00
			12	Outras Despesas Correntes	0,00
	Receitas de Capital	0,00		Despesas de Capital	49.257.651,00
10	Vendas de bens de capital	0,00	13	Aquisição de bens de capital	0,00
11	Transferências de Capital	0,00	14	Aquisição de serviços de capital	0,00
12	Ativos Financeiros	0,00	15	Transferências de Capital	49.257.651,00
13	Passivos Financeiros	0,00	15.01	Transferências para o Setor Público Administrativo	49.257.651,00
14	Outras Receitas de Capital	0,00	15.01.02	Transferências para a Segurança Social (entre Regimes)	49.257.651,00
15	Reposições não abatidas nos pagamentos	0,00	16	Ativos Financeiros	0,00
16	Saldo de Gerência	0,00	17	Passivos Financeiros	0,00
17	Operações extraorçamentais	0,00	18	Outras Despesas de Capital	0,00
			19	Operações extraorçamentais	0,00
	TOTAL	59.923.150,00		TOTAL	59.923.150,00
	TOTAL CONSOLIDADO	59.923.150,00		TOTAL CONSOLIDADO	10.665.499,00
	TOTAL EFETIVO CONSOLIDADO	59.923.150,00		TOTAL EFETIVO CONSOLIDADO	10.665.499,00

ADMINISTRAÇÃO DA SEGURANÇA SOCIAL

RECEITAS			DESPESAS		
Código	Classificação Económica (Categoria, Rubrica, Subrubrica)	Valor OSS (USD)	Código	Classificação Económica (Categoria, Rubrica, Subrubrica)	Valor OSS (USD)
	Receitas Correntes	5.392.156,00		Despesas Correntes	4.774.836,00
01	Impostos	0,00	01	Despesas com Pessoal	1.950.118,00
02	Direitos aduaneiros de importação	0,00	01.01	Salários e abonos regulares e permanentes	1.682.043,00
03	Contribuições e cotizações para a Segurança Social	2.000.000,00	01.01.02	Salários de membros de órgãos de direção	144.000,00
03.01	Regime Contributivo	2.000.000,00	01.01.04	Salários de funcionários e agentes	313.000,00
03.01.01	Contribuições de entidade empregadora do Setor Público	0,00	01.01.05	Salários de contratados nacionais	896.270,00
03.01.02	Contribuições de entidade empregadora do Setor Privado	0,00	01.01.06	Salários de contratados internacionais	216.000,00
03.01.03	Cotizações de trabalhador do Setor Público	2.000.000,00	01.01.10	Décimo terceiro mês	112.773,00
03.01.04	Cotizações de trabalhador do Setor Privado	0,00	01.02	Abonos variáveis ou eventuais	167.152,00
04	Taxas	0,00	01.02.02	Ajudas de custo por deslocações em serviço no país	27.520,00
05	Coimas e outras penalidades	0,00	01.02.03	Ajudas de custo por deslocações em serviço ao estrangeiro	53.592,00
06	Rendimentos	0,00	01.02.05	Subsídio mensal de transporte	31.200,00
07	Transferências Correntes	3.392.156,00	01.02.12	Outros abonos variáveis ou eventuais	54.840,00
07.02	Transferências do Setor Público Administrativo	3.392.156,00	01.03	Contribuição para a Segurança Social como entidade empregadora	100.923,00
07.02.01	Transferências da Administração Central	3.392.156,00	02	Aquisição de bens correntes	40.000,00
08	Vendas de bens e serviços correntes	0,00	02.05	Alimentação	4.499,00
09	Outras Receitas Correntes	0,00	02.05.01	Produtos alimentares não confeccionados	1.999,00
			02.05.03	Bebidas	2.500,00
			02.09	Material de escritório	24.800,00
			02.10	Combustível	5.500,00
			02.10.02	Combustível para veículos	5.500,00
			02.11	Produtos químicos	5.201,00
			02.11.02	Artigos de limpeza e higiene	5.201,00

RECEITAS			DESPESAS		
Código	Classificação Económica (Categoria, Rubrica, Subrubrica)	Valor OSS (USD)	Código	Classificação Económica (Categoria, Rubrica, Subrubrica)	Valor OSS (USD)
			03	Aquisição de serviços correntes	2.743.318,00
			03.02	Serviços Públicos	79.200,00
			03.02.02	<i>Fornecimento de eletricidade</i>	79.200,00
			03.03	Comunicações	63.720,00
			03.03.02	<i>Comunicações móveis</i>	12.300,00
			03.03.03	<i>Comunicações de dados</i>	51.420,00
			03.04	Transportes	60.000,00
			03.04.02	<i>Transportes internacionais</i>	60.000,00
			03.05	Catering	5.500,00
			03.06	Assistência técnica e conservação	31.366,00
			03.06.02	<i>Conservação</i>	31.366,00
			03.07	Alojamento	192.532,00
			03.07.01	<i>Alojamento nacional</i>	192.532,00
			03.08	Serviços Profissionais	95.360,00
			03.08.01	<i>Estudos, pareceres, projetos e consultadoria</i>	50.000,00
			03.08.06	<i>Publicidade</i>	45.360,00
			03.10	Publicação, cópia e impressão	11.000,00
			03.11	Serviços Financeiros	2.204.640,00
			03.11.01	<i>Depósitos, transferências e levantamentos</i>	204.640,00
			03.11.06	<i>Outros serviços financeiros</i>	2.000.000,00
			04	Rendas	41.400,00
			04.01	Imóveis	36.000,00
			04.01.01	<i>Arrendamento de bens imóveis de média e longa duração</i>	36.000,00
			04.02	Móveis	5.400,00
			04.02.01	<i>Veículos</i>	5.400,00
			05	Ativos incorpóreos	0,00
			06	Juros	0,00
			07	Impostos	0,00
			08	Taxas	0,00
			09	Coimas e outras penalidades	0,00
			10	Transferências Correntes	0,00
			11	Restituições não abatidas na receita	0,00
			12	Outras Despesas Correntes	0,00

RECEITAS			DESPESAS		
Código	Classificação Económica (Categoria, Rubrica, Subrubrica)	Valor OSS (USD)	Código	Classificação Económica (Categoria, Rubrica, Subrubrica)	Valor OSS (USD)
	Receitas de Capital	0,00		Despesas de Capital	617.320,00
10	Vendas de bens de capital	0,00	13	Aquisição de bens de capital	617.320,00
11	Transferências de Capital	0,00	13.01	Imóveis	250.000,00
12	Ativos Financeiros	0,00	13.01.02	Edifícios	250.000,00
13	Passivos Financeiros	0,00	13.03	Equipamento	354.400,00
14	Outras Receitas de Capital	0,00	13.03.01	Equipamento de informática	354.400,00
15	Reposições não abatidas nos pagamentos	0,00	13.04	Mobiliário	12.920,00
16	Saldo de Gerência	0,00	14	Aquisição de serviços de capital	0,00
17	Operações extraorçamentais	0,00	15	Transferências de Capital	0,00
			16	Ativos Financeiros	0,00
			17	Passivos Financeiros	0,00
			18	Outras Despesas de Capital	0,00
			19	Operações extraorçamentais	0,00
	TOTAL	5.392.156,00		TOTAL	5.392.156,00
	TOTAL CONSOLIDADO	5.392.156,00		TOTAL CONSOLIDADO	5.392.156,00
	TOTAL EFETIVO CONSOLIDADO	5.392.156,00		TOTAL EFETIVO CONSOLIDADO	5.392.156,00

REGIME CONTRIBUTIVO DE CAPITALIZAÇÃO (FRSS)							
RECEITAS				DESPESAS			
Código	Classificação Económica (Categoria, Rubrica, Subrubrica)	Valor OSS (USD)		Código	Classificação Económica (Categoria, Rubrica, Subrubrica)	Valor OSS (USD)	
Receitas Correntes			2.750.000,00	Despesas Correntes			0,00
01	Impostos	0,00		01	Despesas com Pessoal	0,00	
02	Direitos aduaneiros de importação	0,00		02	Aquisição de bens correntes	0,00	
03	Contribuições e cotizações para a Segurança Social	0,00		03	Aquisição de serviços correntes	0,00	
04	Taxas	0,00		04	Rendas	0,00	
05	Coimas e outras penalidades	0,00		05	Ativos incorpóreos	0,00	
06	Rendimentos	2.750.000,00		06	Juros	0,00	
06.05	Outros rendimentos	2.750.000,00		07	Impostos	0,00	
07	Transferências Correntes	0,00		08	Taxas	0,00	
08	Vendas de bens e serviços correntes	0,00		09	Coimas e outras penalidades	0,00	
09	Outras Receitas Correntes	0,00		10	Transferências Correntes	0,00	
				11	Restituições não abatidas na receita	0,00	
				12	Outras Despesas Correntes	0,00	
Receitas de Capital			159.257.651,00	Despesas de Capital			162.007.651,00
10	Vendas de bens de capital	0,00		13	Aquisição de bens de capital	0,00	
11	Transferências de Capital	49.257.651,00		14	Aquisição de serviços de capital	0,00	
11.02	Transferências do Setor Público Administrativo	49.257.651,00		15	Transferências de Capital	0,00	
11.02.02	Transferências da Segurança Social (entre Regimes)	49.257.651,00		16	Ativos Financeiros	162.007.651,00	
12	Ativos Financeiros	110.000.000,00		16.02	Aquisição de títulos	162.007.651,00	
12.02	Alienação de títulos	110.000.000,00		17	Passivos Financeiros	0,00	
13	Passivos Financeiros	0,00		18	Outras Despesas de Capital	0,00	
14	Outras Receitas de Capital	0,00		19	Operações extraorçamentais	0,00	
15	Reposições não abatidas nos pagamentos	0,00					
16	Saldo de Gerência	0,00					
17	Operações extraorçamentais	0,00					
TOTAL			162.007.651,00	TOTAL			162.007.651,00
TOTAL CONSOLIDADO			112.750.000,00	TOTAL CONSOLIDADO			162.007.651,00
TOTAL EFETIVO CONSOLIDADO			2.750.000,00	TOTAL EFETIVO CONSOLIDADO			0,00

Anexo 7.2 – Desenvolvimento da Receita por Regime, Instituição e Classificação Económica (USD)

Categoria/rubrica/subrubrica		Instituições/Programas/Regimes					FRSS	Total
		INSS			Administração da Segurança Social	Total INSS		
Código	Designação	Regime Contributivo de Repartição	Regime não Contributivo					Regime Contributivo de Capitalização
01	Impostos	0,00	0,00	0,00	0,00	0,00	0,00	
01.01	Imposto sobre serviços	0,00	0,00	0,00	0,00	0,00	0,00	
01.02	Imposto seletivo de consumo	0,00	0,00	0,00	0,00	0,00	0,00	
01.03	Imposto sobre vendas	0,00	0,00	0,00	0,00	0,00	0,00	
01.04	Imposto sobre salários	0,00	0,00	0,00	0,00	0,00	0,00	
01.05	Imposto sobre o rendimento	0,00	0,00	0,00	0,00	0,00	0,00	
01.06	Imposto sobre o valor acrescentado	0,00	0,00	0,00	0,00	0,00	0,00	
01.07	Imposto sobre o Petróleo Suplementar	0,00	0,00	0,00	0,00	0,00	0,00	
01.08	Lucros partilhados do Petróleo e Gás	0,00	0,00	0,00	0,00	0,00	0,00	
01.09	<i>Timor Sea First Tranche Petroleum (FTP) Royalties</i>	0,00	0,00	0,00	0,00	0,00	0,00	
01.10	Impostos abolidos	0,00	0,00	0,00	0,00	0,00	0,00	
01.11	Outros impostos	0,00	0,00	0,00	0,00	0,00	0,00	
02	Direitos aduaneiros de importação	0,00	0,00	0,00	0,00	0,00	0,00	
03	Contribuições e cotizações para a Segurança Social	53.055.000,00	0,00	2.000.000,00	55.055.000,00	0,00	55.055.000,00	
03.01	Regime Contributivo	53.055.000,00	0,00	2.000.000,00	55.055.000,00	0,00	55.055.000,00	
03.01.01	<i>Contribuições de entidade empregadora do Setor Público</i>	<i>24.960.000,00</i>	<i>0,00</i>	<i>0,00</i>	<i>24.960.000,00</i>	<i>0,00</i>	<i>24.960.000,00</i>	
03.01.02	<i>Contribuições de entidade empregadora do Setor Privado</i>	<i>8.073.000,00</i>	<i>0,00</i>	<i>0,00</i>	<i>8.073.000,00</i>	<i>0,00</i>	<i>8.073.000,00</i>	
03.01.03	<i>Cotizações de trabalhador do Setor Público</i>	<i>14.640.000,00</i>	<i>0,00</i>	<i>2.000.000,00</i>	<i>16.640.000,00</i>	<i>0,00</i>	<i>16.640.000,00</i>	
03.01.04	<i>Cotizações de trabalhador do Setor Privado</i>	<i>5.382.000,00</i>	<i>0,00</i>	<i>0,00</i>	<i>5.382.000,00</i>	<i>0,00</i>	<i>5.382.000,00</i>	

Categoria/rubrica/subrubrica		Instituições/Programas/Regimes					
		INSS			FRSS		Total
Código	Designação	Regime Contributivo de Repartição	Regime não Contributivo	Administração da Segurança Social	Total INSS	Regime Contributivo de Capitalização	
04	Taxas	0,00	0,00	0,00	0,00	0,00	0,00
04.01	Taxas aeroportuárias	0,00	0,00	0,00	0,00	0,00	0,00
04.02	Taxas ambientais	0,00	0,00	0,00	0,00	0,00	0,00
04.03	Taxas de estacionamento	0,00	0,00	0,00	0,00	0,00	0,00
04.04	Taxas de justiça	0,00	0,00	0,00	0,00	0,00	0,00
04.05	Taxas de justiça	0,00	0,00	0,00	0,00	0,00	0,00
04.06	Taxas de publicidade	0,00	0,00	0,00	0,00	0,00	0,00
04.07	Taxas de entrada e vistos	0,00	0,00	0,00	0,00	0,00	0,00
04.08	Taxas de registo	0,00	0,00	0,00	0,00	0,00	0,00
04.09	Taxas portuárias	0,00	0,00	0,00	0,00	0,00	0,00
04.10	Taxas sobre atividade florestal	0,00	0,00	0,00	0,00	0,00	0,00
04.11	Taxas sobre atividades extrativas	0,00	0,00	0,00	0,00	0,00	0,00
04.12	Taxas sobre atividade petrolífera	0,00	0,00	0,00	0,00	0,00	0,00
04.13	Taxas sobre telecomunicações	0,00	0,00	0,00	0,00	0,00	0,00
04.14	Taxas sobre transportes	0,00	0,00	0,00	0,00	0,00	0,00
04.15	Taxas sobre jogos sociais	0,00	0,00	0,00	0,00	0,00	0,00
04.16	Propinas	0,00	0,00	0,00	0,00	0,00	0,00
04.17	Outras taxas	0,00	0,00	0,00	0,00	0,00	0,00
05	Coimas e outras penalidades	0,00	0,00	0,00	0,00	0,00	0,00
05.01	Juros de mora	0,00	0,00	0,00	0,00	0,00	0,00
05.02	Juros compensatórios	0,00	0,00	0,00	0,00	0,00	0,00
05.03	Coimas decorrentes do Código da Estrada	0,00	0,00	0,00	0,00	0,00	0,00
05.04	Sanções e coimas da Segurança Social	0,00	0,00	0,00	0,00	0,00	0,00
05.05	Coimas laborais	0,00	0,00	0,00	0,00	0,00	0,00
05.06	Multas decorrentes de processo-crime	0,00	0,00	0,00	0,00	0,00	0,00
05.07	Outras coimas e penalidades	0,00	0,00	0,00	0,00	0,00	0,00

Categoria/rubrica/subrubrica		Instituições/Programas/Regimes					
		INSS			FRSS		Total
Código	Designação	Regime Contributivo de Repartição	Regime não Contributivo	Administração da Segurança Social	Total INSS	Regime Contributivo de Capitalização	
06	Rendimentos	50.000,00	0,00	0,00	50.000,00	2.750.000,00	2.800.000,00
06.01	Rendas	0,00	0,00	0,00	0,00	0,00	0,00
06.01.01	Arrendamento de bens imóveis de média e longa duração	0,00	0,00	0,00	0,00	0,00	0,00
06.01.02	Arrendamento de bens imóveis de curta duração	0,00	0,00	0,00	0,00	0,00	0,00
06.01.03	Arrendamento de bens móveis de média e longa duração	0,00	0,00	0,00	0,00	0,00	0,00
06.01.04	Arrendamento de bens móveis de curta duração	0,00	0,00	0,00	0,00	0,00	0,00
06.01.05	Outras rendas	0,00	0,00	0,00	0,00	0,00	0,00
06.02	Ativos incorpóreos	0,00	0,00	0,00	0,00	0,00	0,00
06.03	Juros	50.000,00	0,00	0,00	50.000,00	0,00	50.000,00
06.04	Dividendos e participações nos lucros	0,00	0,00	0,00	0,00	0,00	0,00
06.05	Outros rendimentos	0,00	0,00	0,00	0,00	2.750.000,00	2.750.000,00
07	Transferências Correntes	6.818.150,00	57.650.000,00	3.392.156,00	67.860.306,00	0,00	67.860.306,00
07.01	Transferências do Fundo Petrolífero relativas ao Rendimento Sustentável Estimado	0,00	0,00	0,00	0,00	0,00	0,00
07.02	Transferências do Setor Público Administrativo	6.818.150,00	57.650.000,00	3.392.156,00	67.860.306,00	0,00	67.860.306,00
07.02.01	Transferências da Administração Central	6.818.150,00	57.650.000,00	3.392.156,00	67.860.306,00	0,00	67.860.306,00
07.02.02	Transferências da Segurança Social	0,00	0,00	0,00	0,00	0,00	0,00
07.02.03	Transferências da RAEOA	0,00	0,00	0,00	0,00	0,00	0,00
07.02.04	Transferências dos municípios	0,00	0,00	0,00	0,00	0,00	0,00
07.03	Transferências de sociedades	0,00	0,00	0,00	0,00	0,00	0,00
07.03.01	Transferências de empresas públicas	0,00	0,00	0,00	0,00	0,00	0,00
07.03.02	Transferências de sociedades financeiras	0,00	0,00	0,00	0,00	0,00	0,00
07.03.03	Transferências de sociedades não financeiras	0,00	0,00	0,00	0,00	0,00	0,00
07.04	Transferências das famílias	0,00	0,00	0,00	0,00	0,00	0,00
07.05	Transferências de instituições sem fins lucrativos	0,00	0,00	0,00	0,00	0,00	0,00
07.05.01	Transferências de fundações públicas	0,00	0,00	0,00	0,00	0,00	0,00
07.05.02	Transferências de associações públicas	0,00	0,00	0,00	0,00	0,00	0,00
07.05.03	Transferências de outras instituições sem fins lucrativos	0,00	0,00	0,00	0,00	0,00	0,00
07.06	Transferências do Exterior	0,00	0,00	0,00	0,00	0,00	0,00
07.06.01	Transferências de países terceiros	0,00	0,00	0,00	0,00	0,00	0,00
07.06.02	Transferências de organizações internacionais	0,00	0,00	0,00	0,00	0,00	0,00
07.06.03	Outras transferências do exterior	0,00	0,00	0,00	0,00	0,00	0,00
07.07	Outras transferências correntes	0,00	0,00	0,00	0,00	0,00	0,00

Categoria/rubrica/subrubrica		Instituições/Programas/Regimes					
		INSS			FRSS		Total
Código	Designação	Regime Contributivo de Repartição	Regime não Contributivo	Administração da Segurança Social	Total INSS	Regime Contributivo de Capitalização	
08	Vendas de bens e serviços correntes	0,00	0,00	0,00	0,00	0,00	0,00
08.01	Vendas de bens correntes	0,00	0,00	0,00	0,00	0,00	0,00
08.01.01	<i>Livros e Publicações</i>	0,00	0,00	0,00	0,00	0,00	0,00
08.01.02	<i>Formulários e impressos</i>	0,00	0,00	0,00	0,00	0,00	0,00
08.01.03	<i>Material de escritório</i>	0,00	0,00	0,00	0,00	0,00	0,00
08.01.04	<i>Fardamentos e artigos pessoais</i>	0,00	0,00	0,00	0,00	0,00	0,00
08.01.05	<i>Produtos agrícolas e pecuários</i>	0,00	0,00	0,00	0,00	0,00	0,00
08.01.06	<i>Produtos alimentares e bebidas</i>	0,00	0,00	0,00	0,00	0,00	0,00
08.01.07	<i>Bens inutilizados</i>	0,00	0,00	0,00	0,00	0,00	0,00
08.01.08	<i>Desperdícios e resíduos</i>	0,00	0,00	0,00	0,00	0,00	0,00
08.01.09	<i>Outros bens correntes</i>	0,00	0,00	0,00	0,00	0,00	0,00
08.02	Serviços correntes	0,00	0,00	0,00	0,00	0,00	0,00
08.02.01	<i>Estudos, pareceres, projetos e consultadoria</i>	0,00	0,00	0,00	0,00	0,00	0,00
08.02.02	<i>Vistorias e ensaios</i>	0,00	0,00	0,00	0,00	0,00	0,00
08.02.03	<i>Serviços de laboratórios</i>	0,00	0,00	0,00	0,00	0,00	0,00
08.02.04	<i>Atividades de saúde</i>	0,00	0,00	0,00	0,00	0,00	0,00
08.02.05	<i>Reparações</i>	0,00	0,00	0,00	0,00	0,00	0,00
08.02.06	<i>Alimentação e alojamento</i>	0,00	0,00	0,00	0,00	0,00	0,00
08.02.07	<i>Serviços sociais, recreativos, culturais e desporto</i>	0,00	0,00	0,00	0,00	0,00	0,00
08.02.08	<i>Outros serviços correntes</i>	0,00	0,00	0,00	0,00	0,00	0,00
09	Outras Receitas Correntes	0,00	0,00	0,00	0,00	0,00	0,00

Categoria/rubrica/subrubrica		Instituições/Programas/Regimes					
		INSS			FRSS		Total
Código	Designação	Regime Contributivo de Repartição	Regime não Contributivo	Administração da Segurança Social	Total INSS	Regime Contributivo de Capitalização	
10	Vendas de bens de capital	0,00	0,00	0,00	0,00	0,00	0,00
10.01	Imóveis	0,00	0,00	0,00	0,00	0,00	0,00
10.01.01	Terrenos	0,00	0,00	0,00	0,00	0,00	0,00
10.01.02	Edifícios	0,00	0,00	0,00	0,00	0,00	0,00
10.01.03	Infraestruturas	0,00	0,00	0,00	0,00	0,00	0,00
10.01.04	Outros imóveis	0,00	0,00	0,00	0,00	0,00	0,00
10.02	Veículos	0,00	0,00	0,00	0,00	0,00	0,00
10.02.01	Veículos civis	0,00	0,00	0,00	0,00	0,00	0,00
10.02.02	Veículos militares	0,00	0,00	0,00	0,00	0,00	0,00
10.03	Equipamentos	0,00	0,00	0,00	0,00	0,00	0,00
10.03.01	Equipamento de informática	0,00	0,00	0,00	0,00	0,00	0,00
10.03.02	Equipamento de água	0,00	0,00	0,00	0,00	0,00	0,00
10.03.03	Equipamento de eletricidade	0,00	0,00	0,00	0,00	0,00	0,00
10.03.04	Equipamento de comunicações	0,00	0,00	0,00	0,00	0,00	0,00
10.03.05	Equipamento de segurança	0,00	0,00	0,00	0,00	0,00	0,00
10.03.06	Equipamento de construção	0,00	0,00	0,00	0,00	0,00	0,00
10.03.07	Equipamento de transporte	0,00	0,00	0,00	0,00	0,00	0,00
10.03.08	Outro equipamento	0,00	0,00	0,00	0,00	0,00	0,00
10.04	Mobiliário	0,00	0,00	0,00	0,00	0,00	0,00
10.05	Ativos incorpóreos	0,00	0,00	0,00	0,00	0,00	0,00
10.06	Outros bens de capital	0,00	0,00	0,00	0,00	0,00	0,00
11	Transferências de Capital	0,00	0,00	0,00	0,00	49.257.651,00	49.257.651,00
11.01	Transferências do Fundo Petrolífero acima do Rendimento Sustentável Estimado	0,00	0,00	0,00	0,00	0,00	0,00
11.02	Transferências do Setor Público Administrativo	0,00	0,00	0,00	0,00	49.257.651,00	49.257.651,00
11.02.01	Transferências da Administração Central	0,00	0,00	0,00	0,00	0,00	0,00
11.02.02	Transferências da Segurança Social (entre Regimes)	0,00	0,00	0,00	0,00	49.257.651,00	49.257.651,00
11.02.03	Transferências da RAEOA	0,00	0,00	0,00	0,00	0,00	0,00
11.02.04	Transferências dos municípios	0,00	0,00	0,00	0,00	0,00	0,00
11.03	Outras transferências de capital	0,00	0,00	0,00	0,00	0,00	0,00

Categoria/rubrica/subrubrica		Instituições/Programas/Regimes					
		INSS			FRSS		Total
Código	Designação	Regime Contributivo de Repartição	Regime não Contributivo	Administração da Segurança Social	Total INSS	Regime Contributivo de Capitalização	
12	Ativos Financeiros	0,00	0,00	0,00	0,00	110.000.000,00	110.000.000,00
12.01	Levantamento de depósitos e investimentos	0,00	0,00	0,00	0,00	0,00	0,00
12.02	Alienação de títulos	0,00	0,00	0,00	0,00	110.000.000,00	110.000.000,00
12.03	Alienação de partes sociais	0,00	0,00	0,00	0,00	0,00	0,00
12.04	Reembolso de empréstimos feitos pelo Estado	0,00	0,00	0,00	0,00	0,00	0,00
12.05	Recuperação de créditos	0,00	0,00	0,00	0,00	0,00	0,00
12.06	Outros ativos financeiros	0,00	0,00	0,00	0,00	0,00	0,00
13	Passivos Financeiros	0,00	0,00	0,00	0,00	0,00	0,00
14	Outras Receitas de Capital	0,00	0,00	0,00	0,00	0,00	0,00
15	Reposições não abatidas nos pagamentos	0,00	0,00	0,00	0,00	0,00	0,00
16	Saldo de Gerência	0,00	0,00	0,00	0,00	0,00	0,00
17	Operações extraorçamentais	0,00	0,00	0,00	0,00	0,00	0,00
	TOTAL	59.923.150,00	57.650.000,00	5.392.156,00	122.965.306,00	162.007.651,00	284.972.957,00
	TOTAL CONSOLIDADO	59.923.150,00	57.650.000,00	5.392.156,00	122.965.306,00	112.750.000,00	235.715.306,00
	TOTAL EFETIVO CONSOLIDADO	59.923.150,00	57.650.000,00	5.392.156,00	122.965.306,00	2.750.000,00	125.715.306,00

Anexo 7.3 – Desenvolvimento da Despesa por Regime, Instituição e Classificação Económica (USD)

Categoria/rubrica		Instituições/Programas/Regimes					FRSS	Total
		INSS			Regime Contributivo de Capitalização			
Código	Designação	Regime Contributivo de Repartição	Regime não Contributivo	Administração da Segurança Social		Total INSS		
01	Despesas com Pessoal	0,00	0,00	1.950.118,00	1.950.118,00	0,00	1.950.118,00	
01.01	Salários e abonos regulares e permanentes	0,00	0,00	1.682.043,00	1.682.043,00	0,00	1.682.043,00	
01.01.01	Salários de titulares de cargos políticos				0,00		0,00	
01.01.02	Salários de membros de órgãos de direção			144.000,00	144.000,00		144.000,00	
01.01.03	Salários de titulares de cargos de direção e chefia				0,00		0,00	
01.01.04	Salários de funcionários e agentes			313.000,00	313.000,00		313.000,00	
01.01.05	Salários de contratados nacionais			896.270,00	896.270,00		896.270,00	
01.01.06	Salários de contratados internacionais			216.000,00	216.000,00		216.000,00	
01.01.07	Salários de estagiários				0,00		0,00	
01.01.08	Salários de outros beneficiários				0,00		0,00	
01.01.09	Abono para despesas de representação				0,00		0,00	
01.01.10	Décimo terceiro mês			112.773,00	112.773,00		112.773,00	
01.01.11	Outros abonos regulares e permanentes				0,00		0,00	
01.02	Abonos variáveis ou eventuais	0,00	0,00	167.152,00	167.152,00	0,00	167.152,00	
01.02.01	Horas extraordinárias				0,00		0,00	
01.02.02	Ajudas de custo por deslocações em serviço no país			27.520,00	27.520,00		27.520,00	
01.02.03	Ajudas de custo por deslocações em serviço ao estrangeiro			53.592,00	53.592,00		53.592,00	
01.02.04	Ajudas de custo por deslocações ao estrangeiro para fins de estudo				0,00		0,00	
01.02.05	Subsídio mensal de transporte			31.200,00	31.200,00		31.200,00	
01.02.06	Ajudas de custo por recolocação				0,00		0,00	
01.02.07	Suplemento de turno				0,00		0,00	
01.02.08	Suplemento por trabalho em local remoto ou de difícil acesso				0,00		0,00	
01.02.09	Subsídio de alojamento				0,00		0,00	
01.02.10	Subsídio de alimentação				0,00		0,00	
01.02.11	Subsídio de risco				0,00		0,00	
01.02.12	Outros abonos variáveis ou eventuais			54.840,00	54.840,00		54.840,00	
01.03	Contribuição para a Segurança Social como entidade empregadora	0,00	0,00	100.923,00	100.923,00	0,00	100.923,00	
01.04	Outras despesas com pessoal	0,00	0,00	0,00	0,00	0,00	0,00	

Categoria/rubrica		Instituições/Programas/Regimes					
		INSS			FRSS		Total
Código	Designação	Regime Contributivo de Repartição	Regime não Contributivo	Administração da Segurança Social	Total INSS	Regime Contributivo de Capitalização	
02	Aquisição de bens correntes	0,00	0,00	40.000,00	40.000,00	0,00	40.000,00
02.01	Matérias-primas e subsidiárias	0,00	0,00	0,00	0,00	0,00	0,00
02.02	Mercadorias para venda	0,00	0,00	0,00	0,00	0,00	0,00
02.03	Vestuário e artigos pessoais	0,00	0,00	0,00	0,00	0,00	0,00
02.03.01	Fardamento				0,00		0,00
02.03.02	Outro vestuário e artigos pessoais				0,00		0,00
02.04	Bens públicos	0,00	0,00	0,00	0,00	0,00	0,00
02.04.01	Água				0,00		0,00
02.04.02	Eletricidade				0,00		0,00
02.04.03	Gás				0,00		0,00
02.04.04	Outros bens públicos				0,00		0,00
02.05	Alimentação	0,00	0,00	4.499,00	4.499,00	0,00	4.499,00
02.05.01	Produtos alimentares não confeccionados			1.999,00	1.999,00		1.999,00
02.05.02	Refeições confeccionadas				0,00		0,00
02.05.03	Bebidas			2.500,00	2.500,00		2.500,00
02.05.04	Outra alimentação				0,00		0,00
02.06	Material médico e hospitalar	0,00	0,00	0,00	0,00	0,00	0,00
02.07	Material escolar	0,00	0,00	0,00	0,00	0,00	0,00
02.08	Material agrícola	0,00	0,00	0,00	0,00	0,00	0,00
02.09	Material de escritório	0,00	0,00	24.800,00	24.800,00	0,00	24.800,00
02.10	Combustível	0,00	0,00	5.500,00	5.500,00	0,00	5.500,00
02.10.01	Combustível para geradores				0,00		0,00
02.10.02	Combustível para veículos			5.500,00	5.500,00		5.500,00
02.10.03	Outros combustíveis				0,00		0,00
02.11	Produtos químicos	0,00	0,00	5.201,00	5.201,00	0,00	5.201,00
02.11.01	Produtos farmacêuticos				0,00		0,00
02.11.02	Artigos de limpeza e higiene			5.201,00	5.201,00		5.201,00
02.11.03	Munições, explosivos e artifícios				0,00		0,00
02.11.04	Petróleo				0,00		0,00
02.11.05	Lubrificantes				0,00		0,00
02.11.06	Outros produtos químicos				0,00		0,00
02.12	Peças e Ferramentas	0,00	0,00	0,00	0,00	0,00	0,00
02.12.01	Peças				0,00		0,00
02.12.02	Ferramentas				0,00		0,00
02.13	Prémios, condecorações e ofertas	0,00	0,00	0,00	0,00	0,00	0,00
02.14	Livros e documentação técnica	0,00	0,00	0,00	0,00	0,00	0,00
02.15	Outros bens correntes	0,00	0,00	0,00	0,00	0,00	0,00

Categoria/rubrica		Instituições/Programas/Regimes					FRSS	Total
		INSS			FRSS			
Código	Designação	Regime Contributivo de Repartição	Regime não Contributivo	Administração da Segurança Social	Total INSS	Regime Contributivo de Capitalização	Total	
03	Aquisição de serviços correntes	0,00	0,00	2.743.318,00	2.743.318,00	0,00	2.743.318,00	
03.01	Manutenção, limpeza e segurança	0,00	0,00	0,00	0,00	0,00	0,00	
03.01.01	Manutenção				0,00		0,00	
03.01.02	Assistência técnica				0,00		0,00	
03.01.03	Limpeza e higiene				0,00		0,00	
03.01.04	Vigilância e segurança				0,00		0,00	
03.02	Serviços Públicos	0,00	0,00	79.200,00	79.200,00	0,00	79.200,00	
03.02.01	Fornecimento de água				0,00		0,00	
03.02.02	Fornecimento de eletricidade			79.200,00	79.200,00		79.200,00	
03.02.03	Fornecimento de gás				0,00		0,00	
03.02.04	Outros serviços públicos				0,00		0,00	
03.03	Comunicações	0,00	0,00	63.720,00	63.720,00	0,00	63.720,00	
03.03.01	Comunicações fixas				0,00		0,00	
03.03.02	Comunicações móveis			12.300,00	12.300,00		12.300,00	
03.03.03	Comunicações de dados			51.420,00	51.420,00		51.420,00	
03.03.04	Comunicações em pacote				0,00		0,00	
03.03.05	Correios, encomendas e estafetas				0,00		0,00	
03.03.06	Outras comunicações				0,00		0,00	
03.04	Transportes	0,00	0,00	60.000,00	60.000,00	0,00	60.000,00	
03.04.01	Transportes nacionais				0,00		0,00	
03.04.02	Transportes internacionais			60.000,00	60.000,00		60.000,00	
03.05	Catering	0,00	0,00	5.500,00	5.500,00	0,00	5.500,00	
03.06	Assistência técnica e conservação	0,00	0,00	31.366,00	31.366,00	0,00	31.366,00	
03.06.01	Assistência técnica				0,00		0,00	
03.06.02	Conservação			31.366,00	31.366,00		31.366,00	
03.07	Alojamento	0,00	0,00	192.532,00	192.532,00	0,00	192.532,00	
03.07.01	Alojamento nacional			192.532,00	192.532,00		192.532,00	
03.07.02	Alojamento internacional				0,00		0,00	

Categoria/rubrica		Instituições/Programas/Regimes					
		INSS				FRSS	Total
Código	Designação	Regime Contributivo de Repartição	Regime não Contributivo	Administração da Segurança Social	Total INSS	Regime Contributivo de Capitalização	
03.08	Serviços Profissionais	0,00	0,00	95.360,00	95.360,00	0,00	95.360,00
03.08.01	Estudos, pareceres, projetos e consultadoria			50.000,00	50.000,00		50.000,00
03.08.02	Formação e palestras				0,00		0,00
03.08.03	Serviços de tradução				0,00		0,00
03.08.04	Informática				0,00		0,00
03.08.05	Auditoria				0,00		0,00
03.08.06	Publicidade			45.360,00	45.360,00		45.360,00
03.08.07	Outros serviços profissionais				0,00		0,00
03.09	Representação	0,00	0,00	0,00	0,00	0,00	0,00
03.10	Publicação, cópia e impressão	0,00	0,00	11.000,00	11.000,00	0,00	11.000,00
03.11	Serviços Financeiros	0,00	0,00	2.204.640,00	2.204.640,00	0,00	2.204.640,00
03.11.01	Depósitos, transferências e levantamentos			204.640,00	204.640,00		204.640,00
03.11.02	Pagamentos				0,00		0,00
03.11.03	Cobranças				0,00		0,00
03.11.04	Outros serviços bancários				0,00		0,00
03.11.05	Seguros				0,00		0,00
03.11.06	Outros serviços financeiros			2.000.000,00	2.000.000,00		2.000.000,00
03.12	Serviços de Saúde	0,00	0,00	0,00	0,00	0,00	0,00
03.13	Outros serviços correntes	0,00	0,00	0,00	0,00	0,00	0,00
04	Rendas	0,00	0,00	41.400,00	41.400,00	0,00	41.400,00
04.01	Imóveis	0,00	0,00	36.000,00	36.000,00	0,00	36.000,00
04.01.01	Arrendamento de bens imóveis de média e longa duração			36.000,00	36.000,00		36.000,00
04.01.02	Arrendamento de bens imóveis de curta duração				0,00		0,00
04.02	Móveis	0,00	0,00	5.400,00	5.400,00	0,00	5.400,00
04.02.01	Veículos			5.400,00	5.400,00		5.400,00
04.02.02	Navios				0,00		0,00
04.02.03	Aviões				0,00		0,00
04.02.04	Material de informática				0,00		0,00
04.02.05	Material de decoração				0,00		0,00
04.02.06	Material pesado				0,00		0,00
04.02.07	Ferramentas				0,00		0,00
04.02.08	Outros móveis				0,00		0,00

Categoria/rubrica		Instituições/Programas/Regimes					Total
		INSS			FRSS		
Código	Designação	Regime Contributivo de Repartição	Regime não Contributivo	Administração da Segurança Social	Total INSS	Regime Contributivo de Capitalização	Total
05	Ativos incorpóreos	0,00	0,00	0,00	0,00	0,00	0,00
05.01	Direitos de propriedade intelectual				0,00		0,00
05.02	Direitos de propriedade industrial				0,00		0,00
05.03	Outros ativos incorpóreos				0,00		0,00
06	Juros	0,00	0,00	0,00	0,00	0,00	0,00
06.01	Juros da dívida pública				0,00		0,00
06.02	Juros de mora				0,00		0,00
06.03	Juros compensatórios				0,00		0,00
06.04	Outros juros				0,00		0,00
07	Impostos	0,00	0,00	0,00	0,00	0,00	0,00
08	Taxas	0,00	0,00	0,00	0,00	0,00	0,00
09	Coimas e outras penalidades	0,00	0,00	0,00	0,00	0,00	0,00
10	Transferências Correntes	10.665.499,00	57.650.000,00	0,00	68.315.499,00	0,00	68.315.499,00
10.01	Transferências para o Setor Público Administrativo	0,00	0,00	0,00	0,00	0,00	0,00
10.01.01	Transferências para a Administração Central				0,00	0,00	0,00
10.01.02	Transferências para a Segurança Social (entre Regimes)				0,00		0,00
10.01.03	Transferências para a RAEOA				0,00		0,00
10.01.04	Transferências para os municípios				0,00		0,00
10.02	Transferências para sociedades	0,00	0,00	0,00	0,00	0,00	0,00
10.02.01	Transferências para empresas públicas				0,00		0,00
10.02.02	Transferências para sociedades financeiras				0,00		0,00
10.02.03	Transferências para sociedades não-financeiras				0,00		0,00
10.03	Transferências para famílias	10.665.499,00	57.650.000,00	0,00	68.315.499,00	0,00	68.315.499,00
10.03.01	Pensão Social de invalidez do regime não contributivo		1.000.000,00		1.000.000,00		1.000.000,00
10.03.02	Pensão Social de velhice do regime não contributivo		56.000.000,00		56.000.000,00		56.000.000,00
10.03.03	Complemento de pensão de invalidez		0,00		0,00		0,00
10.03.04	Complemento de pensão de velhice		650.000,00		650.000,00		650.000,00
10.03.05	Complemento de pensão de sobrevivência		0,00		0,00		0,00
10.03.06	Outras prestações do regime não contributivo de segurança social		0,00		0,00		0,00

Categoria/rubrica		Instituições/Programas/Regimes					
Código	Designação	INSS			FRSS	Total	
		Regime Contributivo de Repartição	Regime não Contributivo	Administração da Segurança Social	Regime Contributivo de Capitalização		
10.03.07	Pensão de invalidez do regime transitório	18.000,00			18.000,00	18.000,00	
10.03.08	Pensão de velhice do regime transitório	3.294.720,00			3.294.720,00	3.294.720,00	
10.03.09	Pensão de sobrevivência do regime transitório	3.505.430,00			3.505.430,00	3.505.430,00	
10.03.10	Pensão de invalidez do regime geral	79.409,00			79.409,00	79.409,00	
10.03.11	Pensão de velhice do regime geral	684.888,00			684.888,00	684.888,00	
10.03.12	Pensão de sobrevivência do regime geral	152.920,00			152.920,00	152.920,00	
10.03.13	Subsídio por risco clínico durante a gravidez	0,00			0,00	0,00	
10.03.14	Subsídio por interrupção de gravidez	0,00			0,00	0,00	
10.03.15	Subsídio por maternidade	1.366.350,00			1.366.350,00	1.366.350,00	
10.03.16	Subsídio por paternidade	165.009,00			165.009,00	165.009,00	
10.03.17	Subsídio por adoção	1.000,00			1.000,00	1.000,00	
10.03.18	Subsídio por morte	97.773,00			97.773,00	97.773,00	
10.03.19	Reembolso e ou apoio para despesas de funeral	0,00			0,00	0,00	
10.03.20	Subsídio de doença	1.300.000,00			1.300.000,00	1.300.000,00	
10.03.21	Subsídio de desemprego	0,00			0,00	0,00	
10.03.22	Abono de família	0,00			0,00	0,00	
10.03.23	Outras prestações do regime contributivo de segurança social	0,00			0,00	0,00	
10.03.24	Pensão para ex-titulares de cargos políticos				0,00	0,00	
10.03.25	Pensão dos combatentes e Mártires da Libertação Nacional				0,00	0,00	
10.03.26	Bolsa da Mãe				0,00	0,00	
10.03.27	Bolsas de estudo aos filhos dos Combatentes e Mártires da Libertação Nacional				0,00	0,00	
10.03.28	Outras bolsas de estudo no território nacional				0,00	0,00	
10.03.29	Outras bolsas de estudo no estrangeiro				0,00	0,00	
10.03.30	Outras prestações sociais				0,00	0,00	
10.03.31	Outras transferências correntes para famílias				0,00	0,00	
10.04	Transferências para instituições sem fins lucrativos	0,00	0,00	0,00	0,00	0,00	
10.04.01	Transferências para fundações públicas				0,00	0,00	
10.04.02	Transferências para associações públicas				0,00	0,00	
10.04.03	Outras transferências para instituições sem fins lucrativos				0,00	0,00	
10.05	Transferências para o exterior	0,00	0,00	0,00	0,00	0,00	
10.05.01	Transferências para países terceiros				0,00	0,00	
10.05.02	Transferências para organizações internacionais				0,00	0,00	
10.05.03	Outras transferências para o exterior				0,00	0,00	
11	Restituições não abatidas na receita	0,00	0,00	0,00	0,00	0,00	
12	Outras Despesas Correntes	0,00	0,00	0,00	0,00	0,00	

Categoria/rubrica		Instituições/Programas/Regimes					
		INSS				FRSS	
Código	Designação	Regime Contributivo de Repartição	Regime não Contributivo	Administração da Segurança Social	Total INSS	Regime Contributivo de Capitalização	Total
13	Aquisição de bens de capital	0,00	0,00	617.320,00	617.320,00	0,00	617.320,00
13.01	Imóveis	0,00	0,00	250.000,00	250.000,00	0,00	250.000,00
13.01.01	Terrenos				0,00		0,00
13.01.02	Edifícios			250.000,00	250.000,00		250.000,00
13.01.03	Infraestruturas				0,00		0,00
13.01.04	Outros imóveis				0,00		0,00
13.02	Veículos	0,00	0,00	0,00	0,00	0,00	0,00
13.02.01	Veículos civis				0,00		0,00
13.02.02	Veículos militares				0,00		0,00
13.03	Equipamento	0,00	0,00	354.400,00	354.400,00	0,00	354.400,00
13.03.01	Equipamento de informática			354.400,00	354.400,00		354.400,00
13.03.02	Equipamento de água				0,00		0,00
13.03.03	Equipamento de eletricidade				0,00		0,00
13.03.04	Equipamento de comunicações				0,00		0,00
13.03.05	Equipamento de segurança				0,00		0,00
13.03.06	Equipamento de construção				0,00		0,00
13.03.07	Equipamento de transporte				0,00		0,00
13.03.08	Geradores				0,00		0,00
13.03.09	Equipamento de ar condicionado				0,00		0,00
13.03.10	Outro equipamento				0,00		0,00
13.04	Mobiliário	0,00	0,00	12.920,00	12.920,00	0,00	12.920,00
13.05	Outros bens de capital	0,00	0,00	0,00	0,00	0,00	0,00
14	Aquisição de serviços de capital	0,00	0,00	0,00	0,00	0,00	0,00
15	Transferências de Capital	49.257.651,00	0,00	0,00	49.257.651,00	0,00	49.257.651,00
15.01	Transferências para o Setor Público Administrativo	49.257.651,00	0,00	0,00	49.257.651,00	0,00	49.257.651,00
15.01.01	Transferências para a Administração Central				0,00		0,00
15.01.02	Transferências para a Segurança Social (entre Regimes)	49.257.651,00			49.257.651,00		49.257.651,00
15.01.03	Transferências para a RAEOA				0,00		0,00
15.01.04	Transferências para os municípios				0,00		0,00
15.02	Transferências para sociedades	0,00	0,00	0,00	0,00	0,00	0,00
15.02.01	Capitalização de empresas públicas				0,00		0,00
15.02.02	Outras transferências para sociedades				0,00		0,00
15.03	Transferências para famílias	0,00	0,00	0,00	0,00	0,00	0,00
15.04	Transferências para instituições sem fins lucrativos	0,00	0,00	0,00	0,00	0,00	0,00
15.05	Transferências para o exterior	0,00	0,00	0,00	0,00	0,00	0,00
15.06	Outras transferências de capital	0,00	0,00	0,00	0,00	0,00	0,00

Categoria/rubrica		Instituições/Programas/Regimes					Total
		INSS			FRSS		
Código	Designação	Regime Contributivo de Repartição	Regime não Contributivo	Administração da Segurança Social	Total INSS	Regime Contributivo de Capitalização	Total
16	Ativos Financeiros	0,00	0,00	0,00	0,00	162.007.651,00	162.007.651,00
16.01	Concessão de empréstimos	0,00	0,00	0,00	0,00	0,00	0,00
16.02	Aquisição de títulos	0,00	0,00	0,00	0,00	162.007.651,00	162.007.651,00
16.03	Outros ativos financeiros	0,00	0,00	0,00	0,00	0,00	0,00
17	Passivos Financeiros	0,00	0,00	0,00	0,00	0,00	0,00
17.01	Amortização de empréstimos	0,00	0,00	0,00	0,00	0,00	0,00
17.02	Outros passivos financeiros	0,00	0,00	0,00	0,00	0,00	0,00
18	Outras Despesas de Capital	0,00	0,00	0,00	0,00	0,00	0,00
19	Operações extraorçamentais	0,00	0,00	0,00	0,00	0,00	0,00
	TOTAL	59.923.150,00	57.650.000,00	5.392.156,00	122.965.306,00	162.007.651,00	284.972.957,00
	TOTAL CONSOLIDADO	10.665.499,00	57.650.000,00	5.392.156,00	73.707.655,00	162.007.651,00	235.715.306,00
	TOTAL EFETIVO CONSOLIDADO	10.665.499,00	57.650.000,00	5.392.156,00	73.707.655,00	0,00	73.707.655,00

Anexo 7.4 – Orçamento por Programas (USD)

Anexo 7.4.1 – Orçamento do INSS por Programa, Subprograma e Atividade e classificação económica (USD)

Programa e Subprograma	Orçamento 2023						Total
	E01: Despesas com Pessoal	E02: Aquisição de Bens Correntes	E03: Aquisição de Serviços Correntes	E04: Rendas	E10: Transferências Correntes	E13: Aquisição de Bens de Capital	
106: Instituto Nacional de Segurança Social (INSS)	1.950.118	40.000	2.743.318	41.400	68.315.499	617.320	73.707.655
Programa A04: Regime Contributivo de Repartição	-	-	-	-	10.665.499	-	10.665.499
Subprograma A0401: Regime transitório de segurança social	-	-	-	-	6.818.150	-	6.818.150
Atividade A040101: Pagamento de prestações sociais de direito - regime transitório de segurança social					6.818.150		6.818.150
Subprograma A0402: Regime geral de segurança social	-	-	-	-	3.847.349	-	3.847.349
Atividade A040201: Pagamento de prestações sociais de direito - regime geral de segurança social					3.847.349		3.847.349
Programa A05: Regime Não Contributivo	-	-	-	-	57.650.000	-	57.650.000
Subprograma A0501: Proteção Social de Cidadania	-	-	-	-	57.650.000	-	57.650.000
Atividade A050101: Pagamento de pensões sociais					57.000.000		57.000.000
Atividade A050102: Pagamento de complementos sociais					650.000		650.000
Programa A06: Administração da Segurança Social	1.950.118	40.000	2.743.318	41.400	-	617.320	5.392.156
Subprograma A0601: Coordenação, gestão e funcionamento do INSS	1.775.926	31.291	617.266	5.400	-	-	2.429.883
Atividade A060101: Coordenação, gestão e funcionamento de todos os serviços (operacionais e técnicos) do INSS	1.703.746	31.291	371.906	-	-	-	2.106.943
Atividade A060102: Formação em exercício dos Recursos Humanos do INSS	44.660	-	150.000	-	-	-	194.660
Atividade A060103: Elaboração de estudos e propostas técnicas visando a melhoria, alargamento, eficácia e sustentabilidade do sistema de segurança social	-	-	48.000	-	-	-	48.000
Atividade A060104: Extensão da cobertura do sistema de segurança social	27.520	-	47.360	5.400	-	-	80.280
Subprograma A0602: Coordenação, gestão e funcionamento do FRSS	174.192	-	2.102.532	-	-	-	2.276.724
Atividade A060201: Coordenação, gestão e funcionamento de todos os serviços (operacionais e técnicos) do FRSS	165.260	-	2.000.000	-	-	-	2.165.260
Atividade A060202: Formação em exercício dos Recursos Humanos do FRSS	8.932	-	102.532	-	-	-	111.464
Subprograma A0603: Investimento Estratégico das Instituições da Segurança Social	-	8.709	23.520	36.000	-	617.320	685.549
Atividade A060301: Criação de serviços desconcentrados do INSS	-	8.709	23.520	36.000	-	24.360	92.589
Atividade A060302: Construção do Sistema de Informação da Segurança Social	-	-	-	-	-	300.000	300.000
Atividade A060303: Apetrechamento dos Serviços Centrais do INSS e do FRSS	-	-	-	-	-	292.960	292.960

Anexo 7.4.2 – Orçamento do FRSS por Programa, Subprograma e Atividade e classificação económica (USD)

Programa e Subprograma	Orçamento 2023	Total
	E16: Ativos Financeiros	
107: Fundo de Reserva da Segurança Social (FRSS)	162.007.651	162.007.651
Programa A07: Regime Contributivo de Capitalização	162.007.651	162.007.651
Subprograma A0701: Constituição e gestão do FRSS	162.007.651	162.007.651
Atividade A070101: Gestão do património do FRSS	162.007.651	162.007.651

Anexo 7.5 – Tabelas Lei (USD)

Anexo 7.5.1 – Receitas por classificação económica, total e regime (Tabela VII), em USD

Código	Categoria/Rubrica	REGIMES				TOTAL
		Regime Contributivo de Repartição	Regime não Contributivo	Administração da Segurança Social	Regime Contributivo de Capitalização (FRSS)	
01	Impostos	-	-	-	-	-
02	Direitos aduaneiros de importação	-	-	-	-	-
03	Contribuições e cotizações para a Segurança Social	53.055.000	-	2.000.000	-	55.055.000
03.01	Regime Contributivo	53.055.000	-	2.000.000	-	55.055.000
04	Taxas	-	-	-	-	-
05	Coimas e outras penalidades	-	-	-	-	-
06	Rendimentos	50.000	-	-	2.750.000	2.800.000
06.03	Juros	50.000	-	-	-	50.000
06.05	Outros rendimentos	-	-	-	2.750.000	2.750.000
07	Transferências Correntes	6.818.150	57.650.000	3.392.156	-	67.860.306
07.02	Transferências do Setor Público Administrativo	6.818.150	57.650.000	3.392.156	-	67.860.306
08	Vendas de bens e serviços correntes	-	-	-	-	-
09	Outras Receitas Correntes	-	-	-	-	-
10	Vendas de bens de capital	-	-	-	-	-
11	Transferências de Capital	-	-	-	49.257.651	49.257.651
11.02	Transferências do Setor Público Administrativo	-	-	-	49.257.651	49.257.651
12	Ativos Financeiros	-	-	-	110.000.000	110.000.000
12.02	Alienação de títulos	-	-	-	110.000.000	110.000.000
13	Passivos Financeiros	-	-	-	-	-
14	Outras Receitas de Capital	-	-	-	-	-
15	Reposições não abatidas nos pagamentos	-	-	-	-	-
16	Saldo de Gerência	-	-	-	-	-
17	Operações extraordinárias	-	-	-	-	-
TOTAL		59.923.150	57.650.000	5.392.156	162.007.651	284.972.957
TOTAL CONSOLIDADO		59.923.150	57.650.000	5.392.156	112.750.000	235.715.306
TOTAL EFETIVO CONSOLIDADO		59.923.150	57.650.000	5.392.156	2.750.000	125.715.306

Anexo 7.5.2 – Despesas por classificação económica, total e regime (Tabela IX), em USD

Código	Categoria/Rubrica	REGIMES				TOTAL
		Regime Contributivo de Repartição	Regime não Contributivo	Administração da Segurança Social	Regime Contributivo de Capitalização (FRSS)	
01	Despesas com Pessoal	-	-	1.950.118	-	1.950.118
01.01	Salários e abonos regulares e permanentes	-	-	1.682.043	-	1.682.043
01.02	Abonos variáveis ou eventuais	-	-	167.152	-	167.152
01.03	Contribuição para a Segurança Social como entidade empregadora	-	-	100.923	-	100.923
02	Aquisição de bens correntes	-	-	40.000	-	40.000
02.05	Alimentação	-	-	4.499	-	4.499
02.09	Material de escritório	-	-	24.800	-	24.800
02.10	Combustível	-	-	5.500	-	5.500
02.11	Produtos químicos	-	-	5.201	-	5.201
03	Aquisição de serviços correntes	-	-	2.743.318	-	2.743.318
03.02	Serviços Públicos	-	-	79.200	-	79.200
03.03	Comunicações	-	-	63.720	-	63.720
03.04	Transportes	-	-	60.000	-	60.000
03.05	Catering	-	-	5.500	-	5.500
03.06	Assistência técnica e conservação	-	-	31.366	-	31.366
03.07	Alojamento	-	-	192.532	-	192.532
03.08	Serviços Profissionais	-	-	95.360	-	95.360
03.10	Publicação, cópia e impressão	-	-	11.000	-	11.000
03.11	Serviços Financeiros	-	-	2.204.640	-	2.204.640
04	Rendas	-	-	41.400	-	41.400
04.01	Imóveis	-	-	36.000	-	36.000
04.02	Móveis	-	-	5.400	-	5.400
05	Ativos incorpóreos	-	-	-	-	-
06	Juros	-	-	-	-	-
07	Impostos	-	-	-	-	-
08	Taxas	-	-	-	-	-
09	Coimas e outras penalidades	-	-	-	-	-
10	Transferências Correntes	10.665.499	57.650.000	-	-	68.315.499
10.03	Transferências para famílias	10.665.499	57.650.000	-	-	68.315.499
11	Restituições não abatidas na receita	-	-	-	-	-
12	Outras Despesas Correntes	-	-	-	-	-

Código	Categoria/Rubrica	REGIMES				TOTAL
		Regime Contributivo de Repartição	Regime não Contributivo	Administração da Segurança Social	Regime Contributivo de Capitalização (FRSS)	
13	Aquisição de bens de capital	-	-	617.320	-	617.320
13.01	Imóveis	-	-	250.000	-	250.000
13.03	Equipamento	-	-	354.400	-	354.400
13.04	Mobiliário	-	-	12.920	-	12.920
14	Aquisição de serviços de capital	-	-	-	-	-
15	Transferências de Capital	49.257.651	-	-	-	49.257.651
15.01	Transferências para o Setor Público Administrativo	49.257.651	-	-	-	49.257.651
16	Ativos Financeiros	-	-	-	162.007.651	162.007.651
16.02	Aquisição de títulos	-	-	-	162.007.651	162.007.651
17	Passivos Financeiros	-	-	-	-	-
18	Outras Despesas de Capital	-	-	-	-	-
19	Operações extraorçamentais	-	-	-	-	-
	TOTAL	59.923.150	57.650.000	5.392.156	162.007.651	284.972.957
	TOTAL CONSOLIDADO	10.665.499	57.650.000	5.392.156	162.007.651	235.715.306
	TOTAL EFETIVO CONSOLIDADO	10.665.499	57.650.000	5.392.156	-	73.707.655

Anexo 7.5.3 – Despesas por classificação orgânica e estruturada por Programas (Tabela VIII), em USD

Código	Título / Programas	Valor Consolidado(\$)
Programa A04	Regime Contributivo de Repartição (INSS)	10.665.499
Programa A05	Regime Não Contributivo (INSS)	57.650.000
Programa A06	Administração da Segurança Social (INSS)	5.392.156
Programa A07	Regime Contributivo de Capitalização (FRSS)	162.007.651
Total Orçamento 106	Instituto Nacional de Segurança Social (INSS)	73.707.655
Total Orçamento 107	Fundo de Reserva da Segurança Social (FRSS)	162.007.651
SEGURANÇA SOCIAL	TOTAL CONSOLIDADO	235.715.306

Anexo 7.5.4 – Despesas do Subsetor da Segurança Social por classificação funcional (integrada na Tabela III), em USD

Código	Classificação Funcional	Valor Consolidado(\$)
01	Serviços gerais da administração pública	162.007.651
01.01	Órgãos executivos e legislativos, assuntos financeiros e fiscais, assuntos externos	162.007.651
02	Defesa	-
03	Segurança e ordem pública	-
04	Assuntos Económicos	-
05	Proteção do ambiente	-
06	Habituação e infraestruturas coletivas	-
07	Saúde	-
08	Desporto, recreação, cultura e religião	-
09	Educação	-
10	Proteção Social	73.707.655
01.01	Doença, incapacidade e deficiência	2.397.409
01.02	Velhice	60.629.608
01.03	Morte e sobrevivência	3.756.123
01.04	Família e infância	1.532.359
01.09	Serviços de proteção social não especificados	5.392.156
	TOTAL CONSOLIDADO	235.715.306

Anexo 8 – Estudo atuarial

Anexo 8.1 – Estudo atuarial (reprodução)

(Reprodução do texto e cálculos do estudo atuarial)

O conhecimento da realidade demográfica, social, económica e laboral de Timor-Leste de que se dispõe foi o que se pôde inferir das estatísticas constantes dos Relatórios Analíticos resultantes dos censos de 2010 e do Inquérito à Força de Trabalho de 2010³², tendo sido, por isso, com base nesta informação que se definiram as hipóteses, os pressupostos e as bases técnicas subjacentes à elaboração dos estudos atuariais.

Os estudos atuariais desenvolvidos consistiram na elaboração de projeções demográficas e financeiras de longo prazo, de 2017 a 2045, assentes nas **seguintes hipóteses, pressupostos e bases técnicas**:

Foi considerado como ano de início do regime geral contributivo de segurança social o ano de 2017.

Hipóteses demográficas:

No ano de início do regime, o universo dos beneficiários abrangidos pelo regime corresponde a 8% das pessoas em idade ativa (15 aos 60 anos), prevista na projeção da população constante do Volume 8 das publicações *"Timor-Leste 2010 Population and Housing Census – Series of Analytical Reports" – Population Projection*.

O universo dos beneficiários do regime crescerá ao longo do período em estudo por efeito do aumento da população em idade ativa, de acordo as taxas de crescimento da população previstas das projeções da população constante do Volume 8 das publicações *"Timor-Leste 2010 Population and Housing Census – Series of Analytical Reports" – Population Projection*.

O universo dos beneficiários do regime crescerá ainda por efeito da melhoria expectável da economia formal e das relações laborais, nomeadamente ao nível do crescimento da formalidade do mercado de trabalho, do aumento do emprego e da formalização dos contratos de trabalho.

A partir de 2021 todos os beneficiários que iniciaram descontos em 2017 e atingem os 60 anos de idade reúnem as condições de acesso à pensão de velhice e acedem a esta pensão.

Na composição dos agregados familiares dos beneficiários, para efeitos de estimativa dos encargos com pensões de sobrevivência, considera-se que a percentagem de beneficiários casados por idade, corresponde às percentagens de pessoas casadas por grupos etários, com idade superior a 20 anos, ambos os sexos, retiradas dos mapas do Volume 5 das publicações *"Timor-Leste Population and Housing Census 2010 – Analytical Report on Fertility and Nuptiality"*.

Quanto ao número de dependentes a cargo do beneficiário à data da sua morte considera-se que se encontram a cargo do beneficiário todos os filhos menores de 17 anos que se encontrem vivos à data do falecimento do beneficiário.

³²Não houve atualização dos dados utilizados para aqueles disponíveis pelo Inquérito à Força de Trabalho de 2013, pois os fundamentos das hipóteses não se alteram e o ganho na precisão das estimativas futuras é negligenciável. Os censos utilizados foram os de 2010, pelas mesmas razões, verificando-se que os censos de 2015, especificamente os dados sobre as tabelas de vida e mortalidade, com as respetivas projeções demográficas, não traziam ganhos acrescidos às estimativas apresentadas.

Para aferição do número de filhos e respectivas idades em relação à idade dos progenitores beneficiários do sistema considera-se a seguinte relação etária:

- O primeiro filho é 22 anos mais novo que o beneficiário falecido;
- O segundo filho é 25 anos mais novo que o beneficiário falecido;
- O terceiro filho é 29 anos mais novo que o beneficiário falecido;
- O quarto filho é 33 anos mais novo que o beneficiário falecido;
- O quinto filho é 35 anos mais novo que o beneficiário falecido.

Considera-se ainda que o beneficiário falecido é 5 anos mais velho que o cônjuge sobrevivente.³³

Para efeito de previsão do número de ocorrências de maternidade em cada ano pressupõe-se que a percentagem dos beneficiários do sexo feminino no universo dos beneficiários do regime em idade ativa, estimada a partir das estatísticas constantes do Volume 12 das publicações "Timor-Leste Population and Housing Census 2010 – Analytical I Report on Labour Force", se vai manter constante ao longo do período.

Na estimativa do número de nascimentos por beneficiário em cada ano, considerou-se a tendência decrescente do número de filhos por mulher em idade fértil, constante do indicador TFR – *Total Fertility Rate*, retirado do Cenário recomendado das "Timor-Leste Population and Housing Census 2010 – Population Projection" – Volume 8.

Hipóteses do perfil contributivo dos beneficiários do regime:

As carreiras contributivas são contínuas, desde a idade considerada como início da atividade e a idade de reforma por invalidez ou velhice ou por falecimento. O Anexo 5.2.1 contém o detalhamento das previsões do número de contribuintes para cada ano de abrangência deste estudo.

O tempo de carreira contributiva, quer para efeito de prazo de garantia quer para efeito de cálculo das pensões, é contado em número de meses.

Os salários reais mantêm-se constantes ao longo de toda a carreira contributiva.

O salário médio mensal de toda a carreira contributiva é de 230 USD.

A taxa contributiva vai manter-se nos 15% durante todo o período. Porém testes de sensibilidade foram estimados, de forma a compreender a robustez da opção de taxa contributiva selecionada. Os testes de sensibilidade podem ser encontrados no Anexo 5.2.2

São registadas 12 remunerações anuais por cada beneficiário.

Hipóteses Económicas e financeiras:

Dado que não se dispõe de previsões consistentes para a evolução das taxas de crescimento salarial e de inflação no período em análise pressupõe-se que as taxas de crescimento dos salários, da inflação e de atualização das pensões, são equivalentes.

Por se tratar de um sistema em fase de introdução, eventuais flutuações nas proporções entre os valores de crescimento de salários, inflação e taxas de emprego terão impactos negligenciáveis em

³³Os pressupostos do número de dependentes e da idade do cônjuge sobrevivente em relação à idade do beneficiário falecido, foram retirados do estudo da OIT e estimados com base em dados cadastrais fornecidos pelo MSS e em hipóteses desenhadas de comum acordo.

curto prazo. A própria introdução das provisões contributivas de segurança social contribuirá para a recolha e acesso a informações mais precisas sobre a dinâmica do mercado de trabalho de Timor-Leste e seus trabalhadores.

O alargamento da economia formal e a melhoria das condições laborais levará a um aumento do mercado de trabalho que se pressupõe cresça a uma taxa de 0,6% ao ano.

Bases Técnicas:

Na determinação das probabilidades de vida foi utilizada a “Tábua de Mortalidade – Timor-Leste – Ambos os sexos – 2008-2009”, publicada em “*Timor-Leste Population and Housing Census 2010 – Analytical Report on Mortality*” – Ajustada para todas as idades.

Como não existe qualquer informação estatística sobre o comportamento da invalidez, nos moldes em que esta se encontra prevista no projeto de regulamentação da eventualidade, e face à necessidade de se prever o número de beneficiários válidos e inválidos em cada ano, foi utilizada a Tábua de Entrada em Situação de Invalidez, existente no mercado, designada por “EVK 1960”.

Metodologia:

Atendendo à natureza do regime em estudo, regime essencialmente contributivo e tendencialmente gerido em regime de repartição, o estudo efetuado teve subjacente o princípio da coesão intergeracional, ou seja, os trabalhadores em atividade garantirão o financiamento das pensões de invalidez, velhice ou de morte, daqueles que se reformam, ou morrem deixando sobreviventes familiares que lhes estavam a cargo.

A avaliação dos equilíbrios técnicos dos regimes de segurança social foi feita a partir das expectativas das receitas anuais, que no regime em estudo, se pressupõe sejam constituídas, apenas, e só, pelas contribuições a receber anualmente e pelos rendimentos provenientes da capitalização resultante da acumulação dos excedentes anuais do regime, e das estimativas dos encargos anuais com o pagamento das prestações garantidas pelo regime.

Neste estudo apenas foram considerados os encargos decorrentes do “custo técnico” das prestações, ou seja, não foram considerados os encargos administrativos ou de gestão e/ou outros decorrentes da implementação, operacionalização e funcionamento do sistema.

A estimativa do universo de beneficiários integrantes do regime no ano de início (2017), foi determinada por aplicação da percentagem de 8% ao número de pessoas em idade ativa, previsto na projeção da população constante do Volume 8 das publicações “*Timor-Leste 2010 Population and Housing Census – Series of Analytical Reports*” – *Population Projection*, conforme hipótese demográfica atrás formulada.

A partir de 2018, o número de beneficiários integrantes do regime em cada ano foi estimado tendo por base as hipóteses demográficas e as bases técnicas atrás referidas. Anualmente foram acrescidos novos beneficiários resultantes da aplicação das taxas de crescimento da população previstas nas projeções da população constante do Volume 8 das publicações “*Timor-Leste 2010 Population and Housing Census – Series of Analytical Reports*” – *Population Projection*, e da taxa de crescimento da economia formal e melhoria do mercado de trabalho definida nas hipóteses económicas e financeiras.

As estimativas dos montantes anuais das contribuições a receber foram determinadas a partir do salário mensal médio de toda carreira contributiva (230,00 USD) e da taxa contributiva de 15%, consideradas nas hipóteses de perfil contributivo, e do número de beneficiários ativos válidos, que resultaram das estimativas demográficas efetuadas para cada ano.

As estimativas dos encargos anuais com o pagamento das pensões de invalidez e velhice foram calculadas a partir dos montantes mensais de pensão, calculados com base nas fórmulas de cálculo previstas no respetivo projeto de diploma, e do número de beneficiários estimados para as situações de pensionista de invalidez e velhice em cada ano.

O número de meses com registo de remunerações para efeito de cálculo das pensões foi estimado considerando uma carreira contributiva contínua entre a idade de início da atividade e a situação de pensão de invalidez ou velhice.

Para os beneficiários que iniciam atividade em 2017 os períodos de carreira contributiva foram contados a partir desse ano tendo por referência as idades à data, compreendidas entre os 20 e os 59 anos.

Para os beneficiários que iniciam atividade a partir de 2018 os períodos de carreira contributiva foram contados tendo por referência os 20 anos como idade de início de atividade.

Embora a lei de criação do regime contributivo de segurança social (Lei nº12/2016, de 14 de Novembro) preveja no número 3 do artigo 33º, a possibilidade de virem a ser definidos montantes máximos e mínimos para as prestações, o presente estudo não reflete esse efeito, por não estarem, ainda, tomadas as opções políticas sobre os valores máximos e mínimos a fixar.

As taxas de substituição das pensões em relação às remunerações de referência que lhe deram origem são, para as situações das carreiras contributivas, restritas aos prazos de garantia minimamente exigidos as seguintes:

Tabela 1 – Prazos de garantia mínimos e taxa de substituição

Prazos de Garantia mínimos para acesso às pensões de invalidez velhice e Sobrevivência (em meses)	Taxas de substituição da pensão em relação à remuneração de referência correspondentes aos períodos mínimos de garantia
12	---
18	5,00%
24	6,67%
30	8,33%
36	10,00%
42	11,67%
48	13,33%
54	15,00%
60	16,67%
66	18,33%
72	20,00%
78	21,67%
84	23,33%
90	25,00%
96	26,67%
102	28,33%
108	30,00%
114	31,67%
120	33,33%

As estimativas dos encargos anuais com o pagamento das pensões de sobrevivência foram determinadas a partir dos montantes mensais da pensão de invalidez ou velhice a que os beneficiários falecidos teriam direito à data do falecimento e das percentagens, de 65% ou de 100%, consoante

as idades e a relação familiar dos descendentes a cargo, estimadas a partir dos pressupostos estabelecidos nas hipóteses demográficas.

Considerou-se que existiam filhos menores a cargo até o último filho (5º filho considerado nas hipóteses demográficas) atingir 17 anos de idade.

Foram ainda estimados os encargos com o pagamento de subsídios por morte resultantes da estimativa do número de beneficiários falecidos em cada ano e da remuneração de referência, determinada para efeito de cálculo da pensão invalidez ou velhice a que o beneficiário falecido recebia, ou teria direito, à data do falecimento.

A estimativa dos encargos anuais com a proteção na maternidade, paternidade e adoção, prevista no respetivo projeto de diploma, restringiu-se, apenas, às estimativas de encargos com o pagamento anual de subsídios de maternidade e paternidade, dado que os restantes subsídios previstos dependem de certificação médica não sendo possível, nesta fase do estudo, prever qual a probabilidade de ocorrências destas situações em cada ano.

A estimativa do número de ocorrências de situações de maternidade foi efetuada a partir da estimativa do universo das mulheres a abranger pelo regime, compreendidas entre as idades de 20 a 49 anos, estimada a partir das estatísticas constantes do Volume 12 das publicações "*Timor-Leste Population and Housing Census 2010 – Analytical I Report on Labour Force*", e considerando que esta estrutura se vai manter constante ao longo do período.

A estimativa do número de nascimentos a prever por cada beneficiário em cada ano, foi efetuada a partir da *Age-Specific Fertility Rate* (ASFR) referente ao período 2009-2010, constante do Volume 5 das publicações "*Timor-Leste Population and Housing Census 2010 – Analytical I Report on Fertility and Nuptiality*", e da tendência decrescente do número de nascimentos por mulher retirada da publicação "*Timor-Leste and Housing Census 2010 – Population Projection – Volume 8*".

Para efeito da estimativa anual dos encargos com maternidade e paternidade considerou-se que cada ocorrência prevista dará lugar ao pagamento integral do número de dias concedidos para as situações de maternidade e paternidade no ano em que a situação de maternidade que lhe deu origem ocorreu.

A Avaliação do equilíbrio técnico do regime foi feita através da análise evolutiva dos saldos do regime com base em dois cenários que divergem nas taxas de rentabilidade real dos investimentos afetos ao fundo de reserva resultante dos excedentes anuais do regime, sendo:

- ⇒ **Cenário I** – A taxa de rentabilidade nominal dos investimentos afetos ao fundo de reserva resultante dos excedentes anuais é igual à taxa de inflação, pelo que a rentabilidade real do fundo é nula no período em análise.
- ⇒ **Cenário II** - A taxa de rentabilidade nominal dos investimentos afetos ao fundo de reserva resultante dos excedentes anuais é 1 p.p. (ponto percentual) acima da taxa de inflação, pelo que a rentabilidade real do fundo é de 1% no período em análise.

Ambos os cenários assentam nos seguintes pressupostos:

- O financiamento do regime é feito exclusivamente pelas receitas provenientes das contribuições recebidas dos regimes obrigatório e facultativo e das rentabilizações obtidas a partir da acumulação dos saldos do sistema.
- A taxa contributiva global devida, quer pelo regime obrigatório, quer pelo regime facultativo, é de 15%.

- A remuneração média de toda a carreira contributiva é de 230,00 USD mensais.
- A idade mínima de acesso à pensão de velhice é de 60 anos.
- As pensões de invalidez são pagas temporariamente, sendo convoladas em pensão de velhice quando o beneficiário atingir os 60 anos de idade.
- Os prazos de garantia para acesso às pensões de invalidez e sobrevivência, são, no ano de início do regime (2017), de 12 meses, com uma progressividade de 6 meses em cada ano, até atingirem 60 meses em 2025, ano a partir do qual se fixarão em 60 meses.
- O prazo de garantia para acesso às pensões de velhice, é de 60 meses em 2017, e terá uma progressão anual de 6 meses até atingir os 120 meses em 2027, ano a partir do qual se fixará nos 120 meses.
- Os montantes mensais das pensões de invalidez e velhice são calculados a partir da seguinte fórmula:

$$P = R \times \frac{N}{360}$$

Sendo:

P= Montante mensal da pensão;

R = Remuneração de referência, que corresponde à média do total das remunerações registadas e revalorizadas dos melhores 120 meses de toda a carreira contributiva;

N= número de meses com registo de contribuições;

360 = Valor referente a uma carreira contributiva completa (30 anos).

- São pagas 12 pensões mensais em cada ano³⁴
- As pensões de sobrevivência podem ser de 65% do valor da pensão de invalidez ou velhice a que o beneficiário teria direito à data do falecimento, no caso de cônjuge sobrevivente sem filhos menores, e, de 100% do valor da pensão de invalidez ou velhice a que o beneficiário teria direito à data do falecimento, se houver cônjuge sobrevivente com filhos menores a cargo ou só filhos menores ou filhos deficientes, repartida em partes iguais pelos titulares da pensão.
- O subsídio por morte é igual a três vezes a remuneração de referência que serviu de base ao cálculo da pensão de velhice ou de invalidez.
- O montante diário dos subsídios de maternidade paternidade e por adoção corresponde a $\frac{1}{30}$ do valor do salário médio mensal considerado para toda a carreira contributiva (7,67 USD).

³⁴ Embora a Lei do Trabalho determine o pagamento do salário suplementar (13º mês), o Estatuto da Função Pública apenas inclui 12 salários. Assim, e mesmo sabendo que o salário suplementar para os funcionários do Estado tem sido anualmente aprovado em sede de Conselho de Ministros, este não constitui um direito, pelo que a sua aprovação dependerá sempre da disponibilidade orçamental existente. Deste modo, no estudo atuarial, por uma questão de segurança, optou-se por prever apenas 12 meses de contribuições e, assim, 12 meses de prestações pagas. Não se prevê, porém, que o acréscimo do 13º mês, quer nas contribuições quer nas prestações, tenha efeitos significativos nos resultados finais.

- Por cada situação de ocorrência de maternidade são pagos 84 dias de subsídio de maternidade (12 semanas) e 5 dias de subsídio paternidade.
- Os montantes das prestações são os que resultam do cálculo, não são considerados montantes mínimos nem máximos.

Resultados da avaliação do equilíbrio técnico do regime:

Cenário 1

Pressuposto:

A taxa de rentabilidade nominal dos investimentos afetos ao fundo de reserva, resultante dos excedentes anuais, é igual à taxa de inflação, pelo que a rentabilidade real do fundo é nula em todo o período.

O resultado da estimativa dos saldos anuais e acumulados do regime, de acordo com este cenário, é a que consta da seguinte tabela (os encargos relativos a cada prestação podem ser observados em detalhe no Anexo 5.2.3):

Tabela 2 – Cenário 1 (tr 0%): Projeção de estimativa de Receitas, Encargos, Saldos Anuais e Acumulados

USD

Anos	Receitas	Total Encargos	Saldos Anuais do Regime	Saldo Acumulado tr= 0%
2017	8,971,475	736,919	8,234,556	0
2018	18,184,242	1,453,516	16,730,726	8,234,556
2019	18,882,962	1,507,318	17,375,644	24,965,283
2020	19,603,732	1,646,490	17,957,243	42,340,927
2021	20,346,183	1,884,277	18,461,906	60,298,169
2022	21,107,925	2,182,200	18,925,726	78,760,075
2023	21,891,121	2,547,349	19,343,772	97,685,801
2024	22,700,507	2,982,047	19,718,459	117,029,573
2025	23,544,196	3,491,566	20,052,630	136,748,032
2026	24,420,716	4,082,617	20,338,098	156,800,662
2027	25,334,526	4,764,612	20,569,914	177,138,760
2028	26,277,009	5,547,725	20,729,283	197,708,675
2029	27,229,868	6,438,071	20,791,797	218,437,958
2030	28,144,725	7,432,841	20,711,884	239,229,755
2031	29,150,349	8,529,878	20,620,471	259,941,640
2032	30,183,454	9,702,363	20,481,091	280,562,110
2033	31,255,944	10,926,205	20,329,738	301,043,201
2034	32,380,530	12,183,964	20,196,566	321,372,940
2035	33,561,688	13,477,138	20,084,550	341,569,505
2036	34,818,538	14,823,192	19,995,347	361,654,056
2037	36,139,959	16,253,601	19,886,358	381,649,402
2038	37,510,620	17,803,527	19,707,093	401,535,760
2039	38,908,507	19,499,785	19,408,722	421,242,854
2040	40,318,183	21,475,963	18,842,220	440,651,575
2041	41,730,426	23,669,465	18,060,961	459,493,795
2042	43,149,749	26,064,730	17,085,018	477,554,757
2043	44,581,417	28,656,241	15,925,175	494,639,775
2044	46,034,468	31,447,498	14,586,970	510,564,950
2045	47,515,944	34,446,539	13,069,405	525,151,920

Gráfico 1: Projeção da Estimativa das Receitas, Encargos, Saldos Anuais e Acumulados do Regime Contributivo de Segurança Social - Cenário 1 - Taxa de rentabilidade real 0%

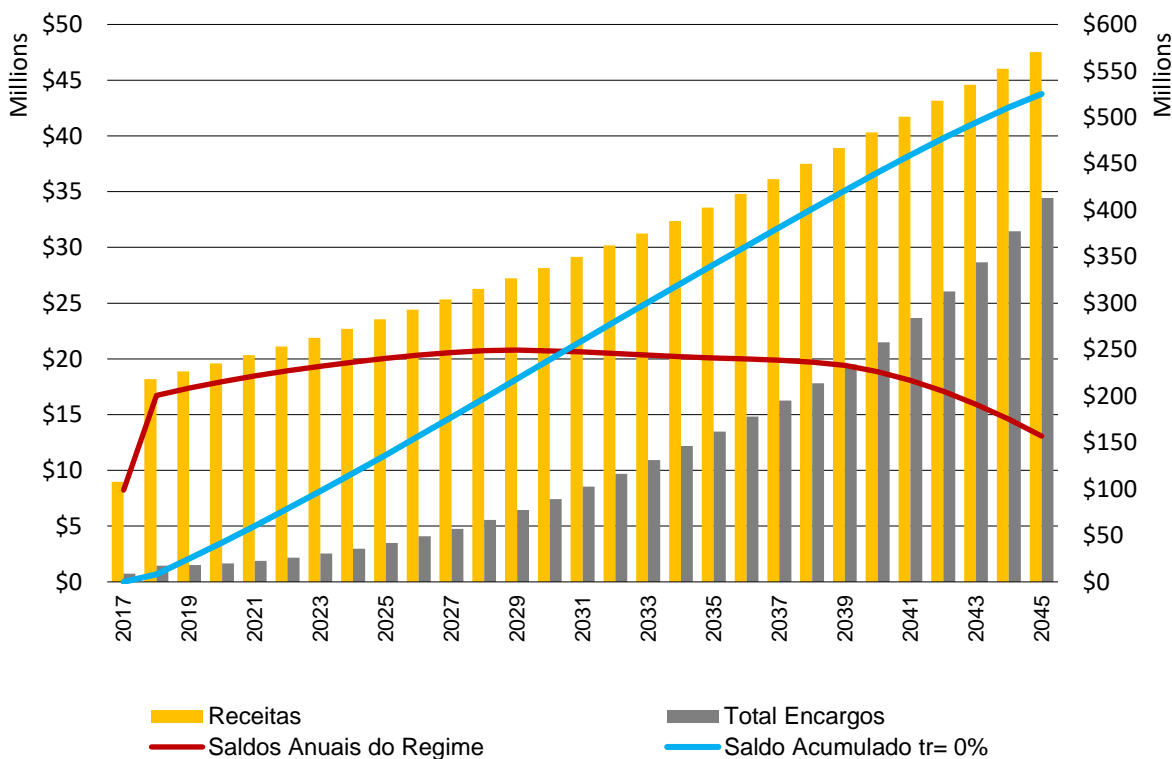

Cenário 2

Pressuposto:

A taxa de rentabilidade nominal dos investimentos afetos ao fundo de reserva, resultante dos excedentes anuais, é 1 ponto percentual acima da taxa de inflação, pelo que a rentabilidade real do fundo é de 1% em todo o período.

O resultado da estimativa dos saldos anuais e acumulados do regime, de acordo com este cenário, é a que consta da seguinte tabela (os encargos relativos a cada prestação podem ser observados em detalhe no Anexo 5.2.3):

Tabela 3 – Cenário 2 (tr 1%): Projeção de estimativa de Receitas, Encargos, Saldos Anuais e Acumulados USD

Anos	Receitas	Total Encargos	Saldos Anuais do Regime	Saldo Acumulado tr= 1%
2017	8,971,475	736,919	8,234,556	0
2018	18,184,242	1,453,516	16,730,726	8,234,556
2019	18,882,962	1,507,318	17,375,644	25,047,628
2020	19,603,732	1,646,490	17,957,243	42,673,749
2021	20,346,183	1,884,277	18,461,906	61,057,729
2022	21,107,925	2,182,200	18,925,726	80,130,212
2023	21,891,121	2,547,349	19,343,772	99,857,240
2024	22,700,507	2,982,047	19,718,459	120,199,584
2025	23,544,196	3,491,566	20,052,630	141,120,039
2026	24,420,716	4,082,617	20,338,098	162,583,870
2027	25,334,526	4,764,612	20,569,914	184,547,806
2028	26,277,009	5,547,725	20,729,283	206,963,199
2029	27,229,868	6,438,071	20,791,797	229,762,114
2030	28,144,725	7,432,841	20,711,884	252,851,532
2031	29,150,349	8,529,878	20,620,471	276,091,932
2032	30,183,454	9,702,363	20,481,091	299,473,322
2033	31,255,944	10,926,205	20,329,738	322,949,147
2034	32,380,530	12,183,964	20,196,566	346,508,376
2035	33,561,688	13,477,138	20,084,550	370,170,026
2036	34,818,538	14,823,192	19,995,347	393,956,276
2037	36,139,959	16,253,601	19,886,358	417,891,186
2038	37,510,620	17,803,527	19,707,093	441,956,456
2039	38,908,507	19,499,785	19,408,722	466,083,114
2040	40,318,183	21,475,963	18,842,220	490,152,666
2041	41,730,426	23,669,465	18,060,961	513,896,413
2042	43,149,749	26,064,730	17,085,018	537,096,338
2043	44,581,417	28,656,241	15,925,175	559,552,320
2044	46,034,468	31,447,498	14,586,970	581,073,019
2045	47,515,944	34,446,539	13,069,405	601,470,719

Gráfico 2: Projeção da Estimativa das Receitas, Encargos, Saldos Anuais e Acumulados do Regime Contributivo de Segurança Social - Cenário2 - Taxa de rentabilidade real 1%

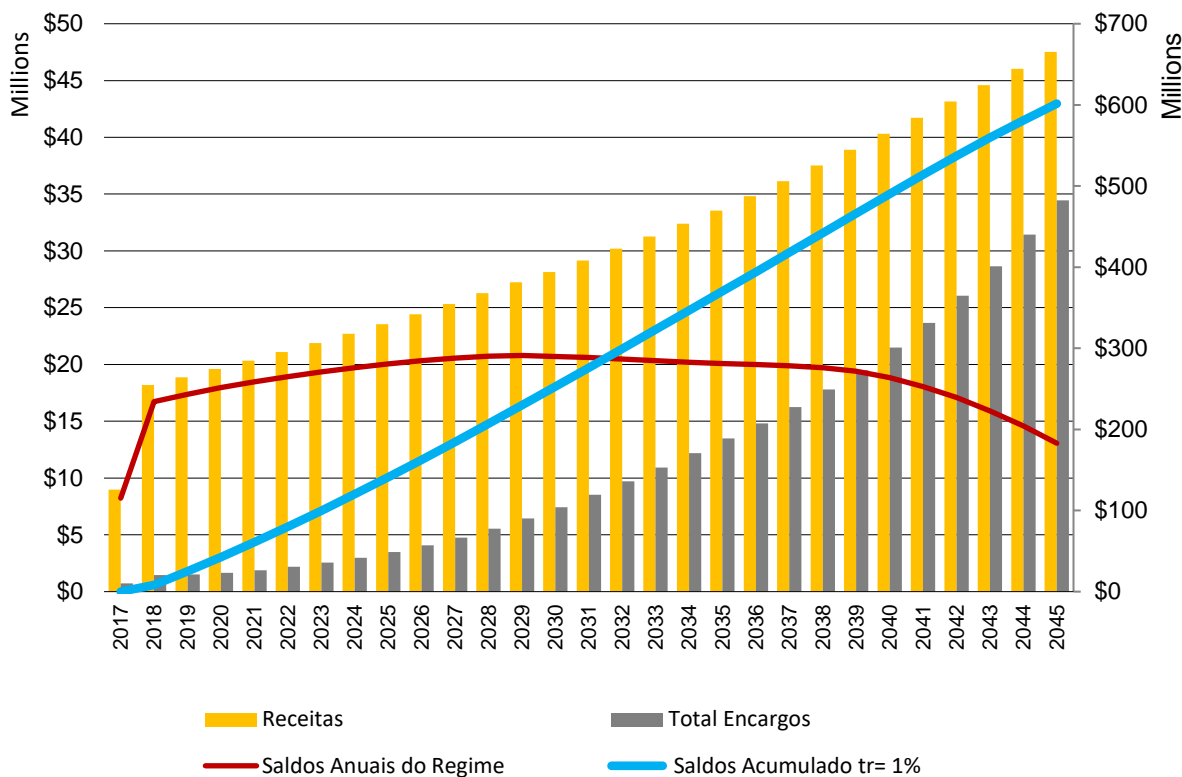

Da análise dos resultados obtidos para os equilíbrios técnicos do regime, quer no Cenário 1, quer no Cenário 2, a estabilidade financeira do regime no período em estudo, não oferece grandes preocupações.

Até 2030, os saldos anuais apresentam uma tendência crescente, devido ao reduzido número de beneficiários que vão atingindo a idade de pensão e aos montantes de pensão mais baixos, decorrentes de carreiras contributivas mínimas, correspondentes apenas aos prazos de garantia mínimos exigidos para acesso à pensão.

A partir de 2030, observa-se uma tendência decrescente dos saldos anuais devido ao aumento dos montantes de pensão, e, sobretudo, devido ao aumento do universo dos pensionistas, resultante do efeito acumulado do número de pensionistas em cada ano, dado que as pensões são vitalícias e a esperança média de vida aos 60 de idade, é, segundo as *“IIE Tablet, 2008-2009, publicadas no - Analytical Report on Mortality”* de 16,60 anos, o número de novos pensionistas em cada ano é superior ao número de pensionistas que vão saindo por motivo de falecimento.

Os saldos acumulados do regime serão tanto mais estáveis quanto mais elevadas forem as taxas de rentabilidade real dos investimentos dos capitais afetos ao fundo de reserva da segurança social.

Importa realçar, que os montantes e as tendências que se possam inferir dos resultados obtidos, são a resultante das hipóteses, pressupostos, bases técnicas e metodologia utilizadas no presente estudo, que, dada a longevidade do período em análise e a incerteza em relação à realidade económica e

à evolução do mercado de trabalho, podem não corresponder, em termos futuros, à evolução dos comportamentos demográficos, sociais, económicos e financeiros perspectivados na presente análise. É por isso fundamental que o estudo seja revisto/atualizado com regularidade, devendo isso ter lugar no prazo de 5 anos.

Síntese Conclusiva

Como se trata de um regime em início de formação e assente num universo populacional maioritariamente jovem e com elevadas taxas de natalidade, a tendência crescente dos encargos à medida que o regime vai amadurecendo é, em regra, suprida pelo valor das contribuições também crescentes, pelo que, se prevê não virá a ter problemas de sustentabilidade no período em análise.

De salientar no entanto, que os valores obtidos, quer para as estimativas efetuadas, quer para os equilíbrios técnicos obtidos, são resultado das hipóteses e pressupostos formulados, que, por terem sido formuladas apenas a partir dos elementos estatísticos retirados dos Relatórios dos Censos de 2010 e do Inquérito à Força de Trabalho de 2010, e não terem sido fundamentadas em conhecimentos aprofundados sobre as realidades demográfica, social, económica, laboral e financeira do país, podem não ser as mais ajustadas a uma previsão de tão longo prazo, com a que foi elaborada.

Embora os universos de beneficiários jovens e com taxas de natalidade elevadas, sejam garante de regimes de segurança social estáveis, o facto de serem geridos em repartição exige, por razões cautelares, uma avaliação regular dos equilíbrios técnicos, baseados em hipóteses e pressupostos mais ajustados aos contextos demográficos, sociais, laborais e económico financeiros que os envolvem.

O presente estudo constitui apenas um ensaio de como pode ser avaliado o equilíbrio técnico do regime e a evolução do regime no longo prazo, o qual poderá/deverá ser melhorado através de formulação de hipóteses e pressupostos que venham a ser consideradas mais consistentes e mais ajustadas à realidade de Timor – Leste.

Quanto às conclusões a retirar das projeções de muito longo prazo, como é o caso do presente estudo, devem ser entendidas como meramente indicativas de uma tendência, e não assumidas como realidades efetivas, uma vez que os contextos em que foram fundamentadas estão em constante evolução, quer ao nível das variações demográficas e económicas internas, quer devido a contingências da envolvente internacional.

Anexo 8.2 Cálculos, tabelas e gráficos adicionais

Anexo 8.2.1 – Contribuintes e Mercado de Trabalho no Período de Projeção

Anos	Número de Pessoas em Idade para Exercer Trabalho remunerado em cada ano	Número de beneficiários Ativos em cada ano
2017	677,919	43,340
2018	698,858	45,000
2019	720,408	46,719
2020	742,725	48,493
2021	765,935	50,320
2022	790,023	52,196
2023	814,750	54,126
2024	839,529	56,118
2025	862,964	58,188
2026	888,881	60,347
2027	915,385	62,601
2028	942,486	64,926
2029	970,164	67,275
2030	998,408	69,527
2031	1,027,165	72,003
2032	1,056,509	74,544
2033	1,086,728	77,182
2034	1,118,197	79,951
2035	1,151,121	82,873
2036	1,185,588	85,965
2037	1,221,372	89,214
2038	1,257,979	92,583
2039	1,294,736	96,018
2040	1,331,166	99,477
2041	1,367,106	102,946
2042	1,402,698	106,430
2043	1,438,103	109,943
2044	1,473,549	113,507
2045	1,509,151	117,138

Anexo 8.2.2 – Teste de Sensibilidade da Taxa Contributiva

De forma a compreender a elasticidade e robustez da Taxa Contributiva definida, 15%, foram feitos estudos de sensibilidade para observar a sustentabilidade do sistema em condições não ideais. Foram elaboradas duas opções para o teste, a primeira, com uma taxa contributiva de 11.75% ao longo de todo o período do estudo, e outra, com a introdução e incremento gradual da taxa de contribuição (iniciando em 5% e aumentando com o passar dos anos até atingir 15% no décimo primeiro ano).

Estes cenários alternativos permitem observar a sustentabilidade financeira do sistema tendo em conta possíveis diferenças nos montantes recolhidos através das contribuições. O gráfico 1 resume as dinâmicas das receitas sob a taxa de contribuição definida, e os cenários alternativos.

Gráfico 1: Receitas de Contribuições Definidas e respetivos testes de sensibilidade

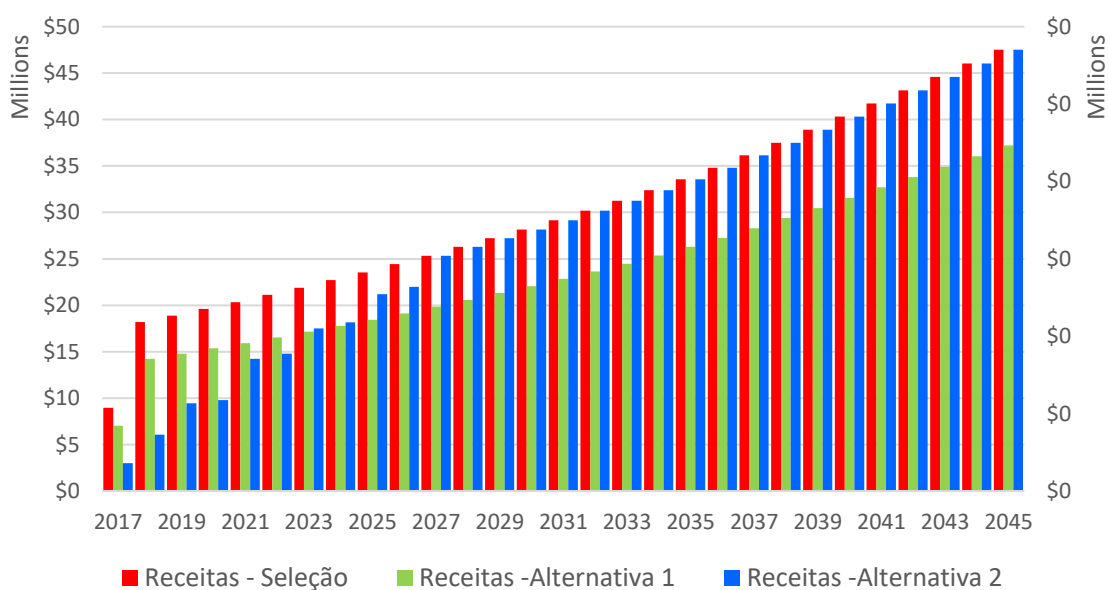

Abaixo são demonstrados os resultados do estudo de sensibilidade, dentro dos dois cenários elaborados no estudo atuarial, o primeiro com o saldo acumulado do fundo de reserva obtendo 0% de rentabilidade real ao longo dos anos, e o segundo cenário com a rentabilidade real anual de 1%.

1. Resultados Projeção Taxa Contributiva Definida 15% - Taxa de rentabilidade real 0%

Ano	Total Encargos	Opção Definida -Taxa 15.00%		
		Receitas	Saldos Anuais	Saldo Acumulado t=0%
2017	736,919	8,971,475	8,234,556	0
2018	1,453,516	18,184,242	16,730,726	8,234,556
2019	1,507,318	18,882,962	17,375,644	24,965,283
2020	1,646,490	19,603,732	17,957,243	42,340,927
2021	1,884,277	20,346,183	18,461,906	60,298,169
2022	2,182,200	21,107,925	18,925,726	78,760,075
2023	2,547,349	21,891,121	19,343,772	97,685,801
2024	2,982,047	22,700,507	19,718,459	117,029,573
2025	3,491,566	23,544,196	20,052,630	136,748,032
2026	4,082,617	24,420,716	20,338,098	156,800,662
2027	4,764,612	25,334,526	20,569,914	177,138,760
2028	5,547,725	26,277,009	20,729,283	197,708,675
2029	6,438,071	27,229,868	20,791,797	218,437,958
2030	7,432,841	28,144,725	20,711,884	239,229,755
2031	8,529,878	29,150,349	20,620,471	259,941,640
2032	9,702,363	30,183,454	20,481,091	280,562,110
2033	10,926,205	31,255,944	20,329,738	301,043,201
2034	12,183,964	32,380,530	20,196,566	321,372,940
2035	13,477,138	33,561,688	20,084,550	341,569,505
2036	14,823,192	34,818,538	19,995,347	361,654,056
2037	16,253,601	36,139,959	19,886,358	381,649,402
2038	17,803,527	37,510,620	19,707,093	401,535,760
2039	19,499,785	38,908,507	19,408,722	421,242,854
2040	21,475,963	40,318,183	18,842,220	440,651,575
2041	23,669,465	41,730,426	18,060,961	459,493,795
2042	26,064,730	43,149,749	17,085,018	477,554,757
2043	28,656,241	44,581,417	15,925,175	494,639,775
2044	31,447,498	46,034,468	14,586,970	510,564,950
2045	34,446,539	47,515,944	13,069,405	525,151,920

2. Resultados Projeção Taxa Contributiva Definida 11.75% - Taxa de rentabilidade real 0%

Ano	Total Encargos	Opção Alternativa 1 - Taxa 11.75%		
		Receitas -Alternativa 1	Saldos Anuais - Alternativa 1	Saldo Acumulado - Alternativa 1 <i>t_i = 0%</i>
2017	736,919	7,027,655	6,290,737	0
2018	1,453,516	14,244,323	12,790,807	6,290,737
2019	1,507,318	14,791,653	13,284,336	19,081,544
2020	1,646,490	15,356,257	13,709,767	32,365,880
2021	1,884,277	15,937,844	14,053,566	46,075,647
2022	2,182,200	16,534,541	14,352,342	60,129,213
2023	2,547,349	17,148,045	14,600,696	74,481,555
2024	2,982,047	17,782,064	14,800,016	89,082,251
2025	3,491,566	18,442,953	14,951,387	103,882,267
2026	4,082,617	19,129,560	15,046,943	118,833,655
2027	4,764,612	19,845,379	15,080,767	133,880,598
2028	5,547,725	20,583,657	15,035,932	148,961,365
2029	6,438,071	21,330,063	14,891,992	163,997,296
2030	7,432,841	22,046,702	14,613,861	178,889,289
2031	8,529,878	22,834,440	14,304,562	193,503,149
2032	9,702,363	23,643,705	13,941,343	207,807,711
2033	10,926,205	24,483,822	13,557,617	221,749,054
2034	12,183,964	25,364,748	13,180,784	235,306,671
2035	13,477,138	26,289,989	12,812,851	248,487,455
2036	14,823,192	27,274,522	12,451,330	261,300,306
2037	16,253,601	28,309,634	12,056,034	273,751,636
2038	17,803,527	29,383,319	11,579,792	285,807,670
2039	19,499,785	30,478,330	10,978,545	297,387,462
2040	21,475,963	31,582,576	10,106,614	308,366,007
2041	23,669,465	32,688,834	9,019,369	318,472,621
2042	26,064,730	33,800,636	7,735,906	327,491,990
2043	28,656,241	34,922,110	6,265,869	335,227,896
2044	31,447,498	36,060,333	4,612,835	341,493,765
2045	34,446,539	37,220,823	2,774,284	346,106,600

3. Resultados Projeção Taxa Contributiva com Introdução Gradual ao Longo de 10 anos - Taxa de rentabilidade real 0%

Ano	Total Encargos	Opção Alternativa 2 - Introdução Gradual Anos 1 ao 10		
		Receitas -Alternativa 2	Saldos Anuais - Alternativa 2	Saldo Acumulado - Alternativa 2 <i>r= 0%</i>
2017	736,919	2,990,492	2,253,573	0
2018	1,453,516	6,061,414	4,607,898	2,253,573
2019	1,507,318	9,441,481	7,934,163	6,861,471
2020	1,646,490	9,801,866	8,155,376	14,795,635
2021	1,884,277	14,242,328	12,358,051	22,951,011
2022	2,182,200	14,775,548	12,593,348	35,309,062
2023	2,547,349	17,512,897	14,965,548	47,902,410
2024	2,982,047	18,160,405	15,178,358	62,867,958
2025	3,491,566	21,189,776	17,698,210	78,046,316
2026	4,082,617	21,978,644	17,896,027	95,744,526
2027	4,764,612	25,334,526	20,569,914	113,640,553
2028	5,547,725	26,277,009	20,729,283	134,210,467
2029	6,438,071	27,229,868	20,791,797	154,939,751
2030	7,432,841	28,144,725	20,711,884	175,731,548
2031	8,529,878	29,150,349	20,620,471	196,443,432
2032	9,702,363	30,183,454	20,481,091	217,063,903
2033	10,926,205	31,255,944	20,329,738	237,544,994
2034	12,183,964	32,380,530	20,196,566	257,874,732
2035	13,477,138	33,561,688	20,084,550	278,071,298
2036	14,823,192	34,818,538	19,995,347	298,155,848
2037	16,253,601	36,139,959	19,886,358	318,151,195
2038	17,803,527	37,510,620	19,707,093	338,037,553
2039	19,499,785	38,908,507	19,408,722	357,744,646
2040	21,475,963	40,318,183	18,842,220	377,153,368
2041	23,669,465	41,730,426	18,060,961	395,995,588
2042	26,064,730	43,149,749	17,085,018	414,056,549
2043	28,656,241	44,581,417	15,925,175	431,141,567
2044	31,447,498	46,034,468	14,586,970	447,066,743
2045	34,446,539	47,515,944	13,069,405	461,653,713

4. Resultados Projeção Taxa Contributiva Definida 15% - Taxa de rentabilidade real 1%

Ano	Total Encargos	Opção Definida -Taxa 15.00%		
		Receitas	Saldos Anuais	Saldo Acumulado t _r = 1%
2017	736,919	8,971,475	8,234,556	0
2018	1,453,516	18,184,242	16,730,726	8,234,556
2019	1,507,318	18,882,962	17,375,644	25,047,628
2020	1,646,490	19,603,732	17,957,243	42,673,749
2021	1,884,277	20,346,183	18,461,906	61,057,729
2022	2,182,200	21,107,925	18,925,726	80,130,212
2023	2,547,349	21,891,121	19,343,772	99,857,240
2024	2,982,047	22,700,507	19,718,459	120,199,584
2025	3,491,566	23,544,196	20,052,630	141,120,039
2026	4,082,617	24,420,716	20,338,098	162,583,870
2027	4,764,612	25,334,526	20,569,914	184,547,806
2028	5,547,725	26,277,009	20,729,283	206,963,199
2029	6,438,071	27,229,868	20,791,797	229,762,114
2030	7,432,841	28,144,725	20,711,884	252,851,532
2031	8,529,878	29,150,349	20,620,471	276,091,932
2032	9,702,363	30,183,454	20,481,091	299,473,322
2033	10,926,205	31,255,944	20,329,738	322,949,147
2034	12,183,964	32,380,530	20,196,566	346,508,376
2035	13,477,138	33,561,688	20,084,550	370,170,026
2036	14,823,192	34,818,538	19,995,347	393,956,276
2037	16,253,601	36,139,959	19,886,358	417,891,186
2038	17,803,527	37,510,620	19,707,093	441,956,456
2039	19,499,785	38,908,507	19,408,722	466,083,114
2040	21,475,963	40,318,183	18,842,220	490,152,666
2041	23,669,465	41,730,426	18,060,961	513,896,413
2042	26,064,730	43,149,749	17,085,018	537,096,338
2043	28,656,241	44,581,417	15,925,175	559,552,320
2044	31,447,498	46,034,468	14,586,970	581,073,019
2045	34,446,539	47,515,944	13,069,405	601,470,719

5. Resultados Projeção Taxa Contributiva Definida 11.75% - Taxa de rentabilidade real 1%

Ano	Total Encargos	Opção Alternativa 1 - Taxa 11.75%		
		Receitas -Alternativa 1	Saldos Anuais - Alternativa 1	Saldo Acumulado - Alternativa 1 <i>t= 1%</i>
2017	736,919	7,027,655	6,290,737	0
2018	1,453,516	14,244,323	12,790,807	6,290,737
2019	1,507,318	14,791,653	13,284,336	19,144,451
2020	1,646,490	15,356,257	13,709,767	32,620,232
2021	1,884,277	15,937,844	14,053,566	46,656,201
2022	2,182,200	16,534,541	14,352,342	61,176,329
2023	2,547,349	17,148,045	14,600,696	76,140,435
2024	2,982,047	17,782,064	14,800,016	91,502,535
2025	3,491,566	18,442,953	14,951,387	107,217,576
2026	4,082,617	19,129,560	15,046,943	123,241,140
2027	4,764,612	19,845,379	15,080,767	139,520,494
2028	5,547,725	20,583,657	15,035,932	155,996,466
2029	6,438,071	21,330,063	14,891,992	172,592,362
2030	7,432,841	22,046,702	14,613,861	189,210,278
2031	8,529,878	22,834,440	14,304,562	205,716,242
2032	9,702,363	23,643,705	13,941,343	222,077,966
2033	10,926,205	24,483,822	13,557,617	238,240,088
2034	12,183,964	25,364,748	13,180,784	254,180,106
2035	13,477,138	26,289,989	12,812,851	269,902,691
2036	14,823,192	27,274,522	12,451,330	285,414,570
2037	16,253,601	28,309,634	12,056,034	300,720,045
2038	17,803,527	29,383,319	11,579,792	315,783,280
2039	19,499,785	30,478,330	10,978,545	330,520,905
2040	21,475,963	31,582,576	10,106,614	344,804,659
2041	23,669,465	32,688,834	9,019,369	358,359,319
2042	26,064,730	33,800,636	7,735,906	370,962,281
2043	28,656,241	34,922,110	6,265,869	382,407,810
2044	31,447,498	36,060,333	4,612,835	392,497,757
2045	34,446,539	37,220,823	2,774,284	401,035,569

6. Resultados Projeção Taxa Contributiva com Introdução Gradual ao Longo de 10 anos - Taxa de rentabilidade real 1%

Ano	Total Encargos	Opção Alternativa 2 - Introdução Gradual Anos 1 ao 10		
		Receitas -Alternativa 2	Saldos Anuais - Alternativa 2	Saldo Acumulado - Alternativa 2 $t_r = 1\%$
2017	736,919	2,990,492	2,253,573	0
2018	1,453,516	6,061,414	4,607,898	2,253,573
2019	1,507,318	9,441,481	7,934,163	6,884,007
2020	1,646,490	9,801,866	8,155,376	14,887,010
2021	1,884,277	14,242,328	12,358,051	23,191,257
2022	2,182,200	14,775,548	12,593,348	35,781,221
2023	2,547,349	17,512,897	14,965,548	48,732,381
2024	2,982,047	18,160,405	15,178,358	64,185,253
2025	3,491,566	21,189,776	17,698,210	80,005,463
2026	4,082,617	21,978,644	17,896,027	98,503,728
2027	4,764,612	25,334,526	20,569,914	117,384,792
2028	5,547,725	26,277,009	20,729,283	139,128,554
2029	6,438,071	27,229,868	20,791,797	161,249,123
2030	7,432,841	28,144,725	20,711,884	183,653,411
2031	8,529,878	29,150,349	20,620,471	206,201,830
2032	9,702,363	30,183,454	20,481,091	228,884,319
2033	10,926,205	31,255,944	20,329,738	251,654,253
2034	12,183,964	32,380,530	20,196,566	274,500,534
2035	13,477,138	33,561,688	20,084,550	297,442,105
2036	14,823,192	34,818,538	19,995,347	320,501,076
2037	16,253,601	36,139,959	19,886,358	343,701,434
2038	17,803,527	37,510,620	19,707,093	367,024,806
2039	19,499,785	38,908,507	19,408,722	390,402,148
2040	21,475,963	40,318,183	18,842,220	413,714,891
2041	23,669,465	41,730,426	18,060,961	436,694,260
2042	26,064,730	43,149,749	17,085,018	459,122,163
2043	28,656,241	44,581,417	15,925,175	480,798,403
2044	31,447,498	46,034,468	14,586,970	501,531,563
2045	34,446,539	47,515,944	13,069,405	521,133,848

Breve Conclusão

Como pode se observar nos gráficos 2 e 3, os saldos anuais, assim como os saldos acumulados se mantêm positivos ao longo de todo o período observado. Portanto, mesmo que as receitas do sistema de segurança social estejam aquém dos montantes previstos no Estudo Atuarial, a sustentabilidade financeira do sistema não estará sob nenhum risco por este motivo no curto ou médio prazos.

Gráfico 2: Projeção da Estimativa de Saldos Anuais e Acumulados do Regime Contributivo de Segurança Social - Cenário 1 e Testes de Sensibilidade - Taxa de rentabilidade real 0%



Gráfico 3: Projeção da Estimativa de Saldos Anuais e Acumulados do Regime Contributivo de Segurança Social - Cenário 2 e Testes de Sensibilidade - Taxa de rentabilidade real 1%



Anexo 8.2.3 – Encargos de Provisões de Segurança Social, por Benefício

Abaixo encontra-se o detalhe das previsões de encargos de cada uma das provisões de segurança social.

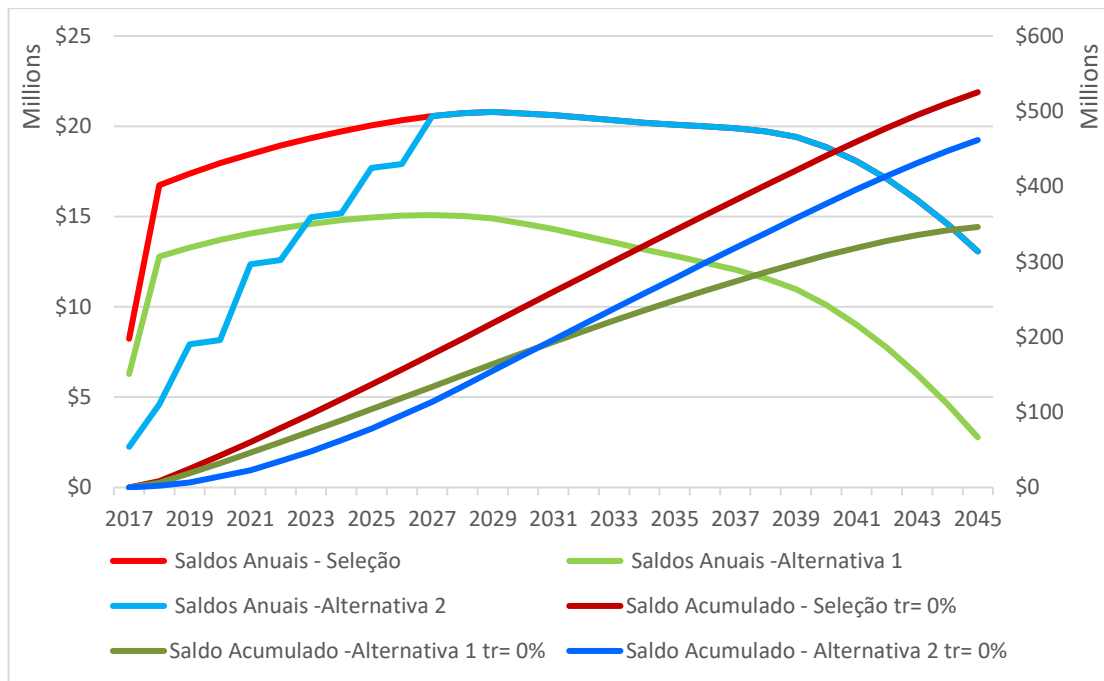
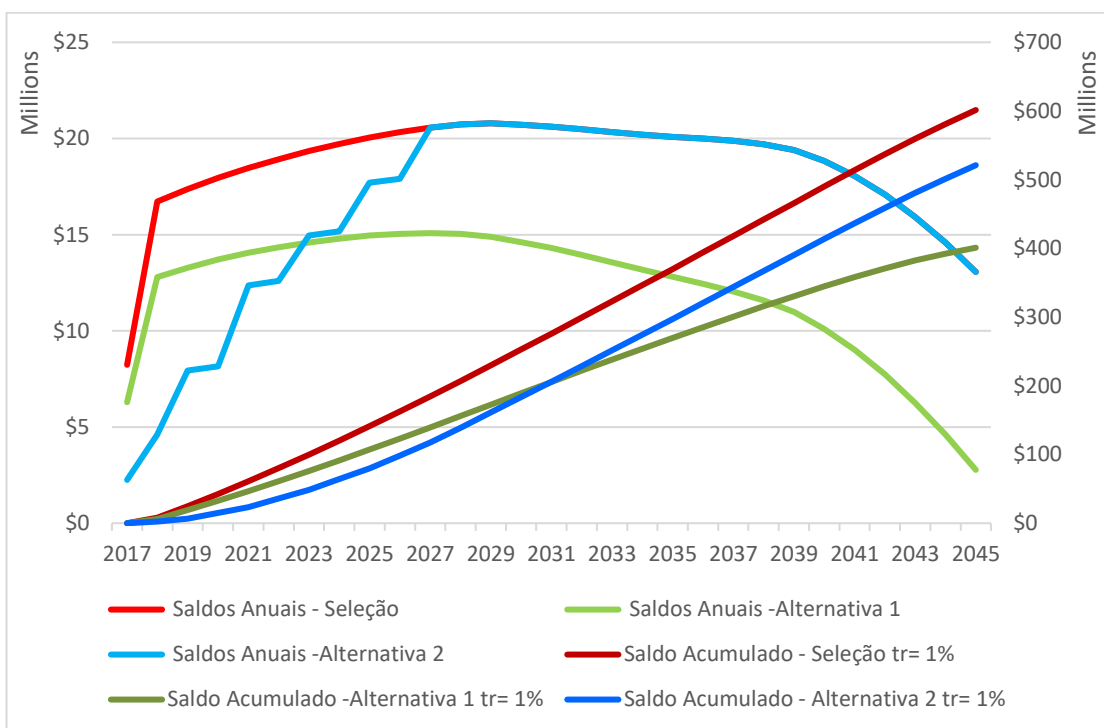
Anos	Pensões de Invalidez	Pensões de Velhice	Pensões de Sobrevivência	Subsídios por Morte	Maternidade	Paternidade	Total Encargos
2017	1,273	0	2,096	68,145	594,173	71,231	736,919
2018	4,823	155	8,312	74,254	1,219,616	146,357	1,453,516
2019	11,882	732	20,300	73,595	1,250,569	150,241	1,507,318
2020	23,412	68,153	40,560	79,367	1,280,936	154,063	1,646,490
2021	36,750	224,314	69,534	85,340	1,310,540	157,799	1,884,277
2022	54,934	428,216	106,965	91,405	1,339,242	161,437	2,182,200
2023	79,409	684,888	152,920	97,772	1,367,350	165,009	2,547,349
2024	107,699	998,455	207,641	104,324	1,395,363	168,567	2,982,047
2025	139,654	1,372,112	271,547	112,243	1,423,841	172,168	3,491,566
2026	175,069	1,811,146	347,070	120,396	1,453,096	175,840	4,082,617
2027	213,646	2,324,204	435,316	128,843	1,483,036	179,567	4,764,612
2028	254,935	2,921,441	537,572	137,598	1,512,908	183,271	5,547,725
2029	298,369	3,609,954	655,234	146,640	1,541,082	186,790	6,438,071
2030	343,454	4,388,250	790,452	157,279	1,563,662	189,744	7,432,841
2031	389,978	5,242,389	944,865	168,090	1,591,360	193,197	8,529,878
2032	438,295	6,150,481	1,119,159	178,958	1,618,847	196,623	9,702,363
2033	489,602	7,086,790	1,313,563	189,940	1,646,281	200,030	10,926,205
2034	546,052	8,031,766	1,528,008	201,168	1,673,588	203,383	12,183,964
2035	610,311	8,982,207	1,763,447	214,275	1,700,337	206,560	13,477,138
2036	684,769	9,952,628	2,020,002	228,022	1,727,835	209,936	14,823,192
2037	770,768	10,974,012	2,297,697	242,324	1,755,474	213,326	16,253,601
2038	868,128	12,081,819	2,596,422	257,083	1,783,334	216,741	17,803,527
2039	975,031	13,308,540	2,915,833	272,097	1,811,533	216,751	19,499,785
2040	1,088,566	14,679,116	3,305,934	338,029	1,840,622	223,695	21,475,963
2041	1,205,891	16,206,699	3,783,095	378,315	1,868,357	227,109	23,669,465
2042	1,325,207	17,899,103	4,308,212	406,022	1,895,693	230,493	26,064,730
2043	1,446,064	19,765,289	4,860,675	427,759	1,922,609	233,845	28,656,241
2044	1,569,212	21,815,034	5,429,797	447,041	1,949,243	237,171	31,447,498
2045	1,696,102	24,057,358	6,010,432	465,783	1,976,330	240,534	34,446,539

POLÍTICA DE INVESTIMENTO DO PATRIMÓNIO

Artigo 1

Política de investimento

1. As aplicações dos ativos que integram o património do Fundo de Reserva da Segurança Social serão efetuadas pela Entidade Gestora, seguindo uma política de investimentos que visa a obtenção a médio e longo prazo da maximização dos valores dos investimentos, salvaguardando de segurança, maior rendibilidade, liquidez e diversificação e com respeito da legislação em vigor.
2. Os ativos do Fundo de Reserva da Segurança Social são representados por valores de natureza vária, designadamente instrumentos de rendimento fixo, ações ou outros valores mobiliários, instrumentos de cobertura de risco cambial e depósitos bancários à ordem ou a prazo, considerando o Decreto-Lei 55/2020.
3. A Entidade Gestora efetuará a gestão de acordo com os princípios estabelecidos no presente documento, visando a maxi excesso em relação Parâmetro de referência (*benchmark*) definida no artigo 7.

Artigo 2

Composição da carteira

1. A composição da carteira de ativos do FRSS deve cumprir os seguintes limites:
 - a. Pelo menos 40% do FRSS é aplicado em títulos de dívida pública e obrigações de Estados Soberanos, incluindo o mínimo de 20% em dívida pública de Timor-Leste, logo que tal se mostre possível;
 - b. No máximo 35% do FRSS é aplicado em ações cotadas ou ativos análogos ou outros valores mobiliários, desde que transacionadas num mercado financeiro estrangeiro regulamentado, sendo que a participação nunca pode exceder 5% do capital emitido por emitente;
 - c. No máximo 25% do FRSS é aplicado em títulos representativos de dívida privada, emitidos no estrangeiro.
 - d. Os limites apresentados, máximos e mínimos, poderão ser excedidos de forma passiva em resultado de valorizações/desvalorizações dos ativos, entradas ou saídas de capital ou por justificadas situações de instabilidade dos mercados financeiros, por períodos de tempo razoáveis.
2. Os ativos que compõem a carteira do FRSS que não tenham exposição geográfica aos mercados da OCDE e Singapura devem ter no mínimo uma notação de risco equivalente a grau de investimento (*investment grade*).
3. Os ativos que compõem a carteira do FRSS têm que ser emitidos por entidades que não apresentem um risco substancial de incumprimento, medido pela notação de risco de crédito das principais agências de notação financeira, designadamente a *Moody's*, a *Standard & Poor's* e a *Fitch*.
4. Nos investimentos realizados em títulos de dívida privada e títulos de dívida pública, o FRSS somente pode adquirir títulos de emissões que tenham no mínimo uma notação de risco equivalente a grau de investimento (*investment grade*).
5. Por notação de risco equivalente a grau de investimento (*investment grade*), descrito nos números anteriores, considera-se uma notação de risco de crédito de grau de investimento por parte de pelo menos das três maiores agências de notação de risco, designadamente a *Moody's* (acima de BBB-) a *Standard & Poor's* (acima de BBB-) e a *Fitch* (acima de Baa3).
6. Nos investimentos realizados em títulos de dívida pública e obrigações do Estado de Timor-Leste não se aplicam os critérios de notação de risco indicados no número anterior.

7. Considerando a necessidade de gestão da liquidez, o FRSS pode ainda ter depósitos bancários em mercado nacional, desde que cumpridos os critérios de notação de risco indicados.
8. Tendo em vista garantir a diversificação das aplicações financeiras, evitando uma dependência excessiva de um determinado ativo, emitente ou grupo de emitentes, a aplicação de valores em títulos emitidos por uma entidade ou as operações realizadas com uma mesma contraparte não podem ultrapassar 5% do valor total dos ativos do FRSS, com exceção das aplicações em títulos de dívida pública e obrigações de Estados Soberanos, nem 5% dos respetivos capitais próprios.
9. Dos limites definidos estão excluídos os fundos de índices (*Exchange Traded Funds*) desde que devidamente justificado.
10. Os limites definidos nos n.ºs 1 e 6 podem ser ultrapassados durante um período transitório, desde que devidamente justificado pela Entidade de Gestão Operacional e desde que o valor do ativo não ultrapasse 10% do valor total dos ativos do FRSS

Artigo 3

Incidência geográfica dos mercados

1. Os investimentos desta carteira abrangem as principais zonas geográficas, designadamente América do Norte, Europa Ocidental, Austrália, Japão e Singapura, sem prejuízo da alínea a) do n.º 1 do artigo 2.º.
2. Sem prejuízo do número anterior, podem ser efetuados investimentos menos relevantes noutras zonas geográficas se considerados relevantes.
3. Os investimentos nos termos previstos no número anterior, carece de justificação e de autorização prévia do FRSS.
4. O FRSS não investe em títulos soberanos de países em relação aos quais esteja em vigor um embargo de armas do Conselho de Segurança da ONU, ou embargo de qualquer ordem por parte da República Democrática de Timor-Leste.

Artigo 4

Técnicas e instrumentos de gestão – Rentabilidade

1. A avaliação da rentabilidade tem como base de cálculo indicadores de rentabilidade (*performance indicators*), considerando todos os *cashflows* da carteira.
2. O cálculo de medidas de rentabilidade tem por base valores expressos em dólares, sem prejuízo da possibilidade de divulgação, em simultâneo, de medidas de rentabilidade não ajustadas pelo efeito cambial, desde que devidamente identificadas.
3. Quando divulgadas, as medidas de rentabilidade são anualizadas, devendo o período de referência mínimo da rentabilidade efetiva a considerar corresponder a 12 meses.

Artigo 5

Medição e controlo de risco

1. A avaliação do risco de investimento da carteira por parte FRSS, através do Diretor Executivo do FRSS, terá uma periodicidade trimestral.
2. A Entidade Gestora monitoriza os riscos financeiros associados às atividades do Fundo de Reserva de Segurança Social apresentando relatórios trimestrais ao FRSS, designadamente:
 - a. Risco de mercado;
 - b. Risco de crédito;
 - c. Risco de liquidez;

- d. Risco de contraparte, quando o FRSS tiver associada uma garantia prestada por terceiros ou tiver uma exposição significativa a uma contraparte, em resultado da celebração de um ou mais contratos;
- e. Riscos operacionais, incluindo riscos relacionados com a guarda de ativos;
- f. Risco cambial;
- g. Risco de taxa de juro;
- h. Impacto de técnicas e instrumentos de gestão, tais como a utilização de derivados.

Artigo 6

Mercados

1. Na categoria de Obrigações estarão contidas emissões de Dívida Pública, Dívida Privada, Obrigações de Cupão Zero, Produtos Estruturados emitidos sob a forma de Obrigações, Fundos de Investimento que invistam exclusivamente em emissões de Obrigações e, também, outros ativos de características idênticas.
2. Na categoria de Ações estarão contidas emissões de Ações representativas de Capital Social de Sociedades Anónimas, Obrigações Convertíveis e Índices acionistas mundiais.
3. Na categoria de Monetário poderão incluir-se os Depósitos à Ordem e a Prazo, Papel Comercial, Bilhetes do Tesouro, Fundos de Tesouraria/Monetário, valores em Numerário e acordos de recompra noturnos.
4. Os valores mobiliários sobre os quais o FRSS investe estão admitidos à negociação ou negociáveis em bolsa ou outro mercado regulamentado e operacional.
5. As operações sobre valores mobiliários admitidos à negociação ou negociáveis em bolsa ou outro mercado regulamentado só podem ser efetuados fora de tais bolsas ou mercados nos casos em que resulte uma fundamentada vantagem para o FRSS.
6. Do número anterior estão excluídos os investimentos em Obrigações do Tesouro da República Democrática de Timor-Leste.
7. Não serão efetuados investimentos diretos em imobiliário ou empréstimos hipotecários.

Artigo 7

Parâmetro de referência (*benchmark*)

1. Os ativos e composição da carteira de referência do FRSS são os descritos na seguinte tabela:

Classe de Ativos	Índice de Referência	Peso
Ações	MSCI Daily TR Net USA USD	20%
	MSCI Pan EUR Net Total Return EUR Index	6%
	MSCI Daily TR Net Japan Local	2%
	MSCI Pacific Free Ex Japan	2%
Rendimento Fixo	Bloomberg US Intermediate Treasury TR Index Value Unhedged USD	57%
	Bloomberg US Corporate Total Return Value Unhedged USD	10%
Monetário	Barclays Benchmark Overnight USD Cash	3%

2. O objetivo do investimento é o da obtenção de retorno em excesso, *excess return*, em relação à carteira de referência.
3. A gestão do nível do risco é dinâmica, por indexação à volatilidade da carteira de referência, tendo em consideração o *tracking error* de forma a não exceder, por norma, 200 pontos base.

Artigo 8

Instrumentos financeiros derivados, reportes e empréstimos

1. O FRSS não pode recorrer à utilização de instrumentos financeiros derivados para uma gestão agregada ou individualizada de risco financeiro, com exceção do uso para proceder à cobertura de risco de flutuações cambiais designadamente swaps cambiais;
2. Por risco de flutuação cambial entende-se a alteração no valor das posições em moeda estrangeira quando convertida para dólares americanos.
3. Os instrumentos financeiros derivados serão transacionados num mercado regulamentado ou com uma instituição financeira legalmente autorizada para o efeito, desde que possua um rating mínimo de grau de investimento.
4. A exposição não coberta a moeda que não seja o dólar americano não pode ultrapassar 15% do valor total dos ativos do FRSS.

Artigo 9

Alterações à política de investimento

1. O Comité de Investimento do FRSS emite parecer sobre o plano anual de política de investimentos, altura na qual a revisão da *carteira benchmark* se efetua caso alterações significativas nas condições de mercado com implicação na rentabilidade e volatilidade de longo-prazo se verificarem.
2. O presente documento poderá ser objeto de atualizações motivadas por alterações ao quadro legal, por inerência ao normativo em vigor ou por acordo entre o FRSS e a Entidade Gestora

Artigo 10

Disposição Final

Para todas as disposições omissas no presente Regulamento, aplicar-se-á o disposto no Decreto-Lei n.º 55 /2020 de 28 de outubro, alterado pelo Decreto-Lei n.º33/2021 de 15 de dezembro, pela Lei n.º2/2022 de 10 de fevereiro e pelo Decreto-Lei n.º34/2022 de 19 de maio, e o Acordo de Gestão operacional a celebrar.

y) Elementos informativos sobre o Fundo Especial de desenvolvimento da Região Administrativa Especial de Oe-Cusse Ambeno e os seus investimentos

A informação sobre elementos informativos do Fundo Especial de desenvolvimento da Região Administrativa Especial de Oe-Cusse Ambeno e os seus investimentos, encontram na informação seguinte:

Parte A: Introdusaun

Sistema Financeiru ba ezekusaun orsamentu RAEOA no ZEESM-TL, nebe maka estabese no implementa tuir Lei Inan Konstitusional RDTL.

Konstitusional RDTL hanesan base legal ba institusional no orgaun hotu, hodi alkansa tuir lei haruka hanesa informasaun artigu 5 kona ba desentralizasaun katak:

1. *Estadu respecta, na sua organização territorial, o principio da Descentralização da Administração pública* (Estado respeita territorial, prinsipiu husi desentralizasaun Administrasaun publika);
2. *A Lei Defini e fixa as características dos diferentes escalões territórias bem como as competências admistrativas dos respectivos órgãos.* (Lei defini no kesi karakteristika husi diferentes esklaun territoriu sira hanesan kompetensias administrativas husi orgaun sira nebe iha);
3. *Oé-Cusse Ambeno e Ataúro gozam de tratamentu Administrativo e económico especial.* (Oé-Cusse Ambeno no Atauro goza tratamentu Administrativa no ekonomia Especial).

Prezidente da Autoridade RAEOA E ZEESM - TL atual, Sr. Arsenio Paixao Bano iha vontade boot atu dezenvolve RAEOA liu hosi objetivu prinsipal hodi realiza dezenvolvimentu ekonomiku no sosial ne'ebé promove partisipasaun maximu Komuidade Oecusse iha prosesu no rezultadu ba dezenvolvimentu tomak.

RAEOA e ZEESM ne'ebe mosu hanesan instrumentu ba jestaun ekonomia atu atinji kresimentu dezenvolvimentu iha Timor Leste. Dezenvolvimentu kresimentu ekonomia iha RAEOA no ZEESM mos adopta Lei no 3/2014 de 18 de Junhu, kria Regiaun Administrativa Especial Oé-Cusse Ambeno no Zona Especial Ekonoia Sosial Merkadu iha Oé-Cusse no Atauro ne'ebe aprova iha Parlamentu Nacional no Dr. Mari Bim Amude Alkatiri, Ex-Primeiro Ministro República Democrática Timor Leste nian sai hanesan Prezidente Autoridade iha Regiaun refere hodi implementa programa pilotu no servisu hamutuk ho Institutoens sira seluk hodi atinji objetivu Zonas Especiais Ekonomia Sosiál Merkadu iha Timor Leste Oé-Cusse Ambeno no Atauro.

Iha tempu hanesan Prezidente da Autoridade Sr. Arsénio Paixão Bano kontinua apoio maximu atu kontribui hanoin no ideas ba objetivu jeral hosi Planu Estratejiku Dezenvolvimentu (PED) no Objetivu Dezenvolvimentu Sustentavel (ODS), nudar meta/objetivu sira hodi atinje rezultadu iha kurtu-praju, mediu-praju no longu-praju.

Objektivu Regiaun ne'e, haktuir hanoin ekonomiku hodi lori dezenvolvimentu ba Fatin hotu iha Rejiaun, no mos fo prioridade ba aktividade sosio-ekonomiku ne'ebe bele habelar moris diak ba komuidade tomak iha rejiaun ida ne'e. Dezenvolvimentu Agrikultura komercial, hamosu implementasaun no Dezenvolve aktividade ekonomiku, industrial no mos esportasaun no importasaun. aktividade ekonomika seluk ne'ebe hasa'e rendimentu ba rajiaun ne'e no mos hametin ninia kompetitividade internasional, haburas mata dalan no banati tuir ba dezenvolvimentu ne'ebe hatu'ur hanoin ekonomia sosial merkadu, hodi hafanu, hamoris no aselera kreximentu rejiaun nin tuir dalan sustentael no ekuitativa no seluk-seluk tan. Obejektivu geral Dezenvolvimentu ida ne'ebe diak no sustentavel, hodi hasa'e ema nia dignidade nudar ema ho hetan moris di'ak iha asitu hotu hotu. Indikator prestasaun servisu indika ona 15% komuidade Oé-Cusse moris iha kondisaun ne'ebe dignu.

Zona Especial Ekonomia Sosial Merkadu Timor Leste nian mak projetu ida ne'ebe moris ona ho objetivu atu loke dalan no kria futuru ida ne'ebe prosperu ba Timor Leste, baseia ba modelu governasaun adekuaudu nian ba realidade no ba nesesidade no bele jere oportunidade sira ba investimentu ho retornu ekonomiku, finanseiru no sosial.

Tuir provizaun ida ne'e no atu aumenta transparensia kona-ba finansas publikas, Livro 3-C nudar dokumentasaun ida husi Orsamentu Jeral Estadu 2022 ba Autoridade Rejiaun Administrativa Especial Oé-Cusse Ambeno no Zona Especial no Ekonomia Sosial Merkado Oé-Cusse no Atauro hanesan mata dalan despesas ba Autoridade RAEOA hodi jere.

Livru 3-C ida ne'e mos hodi apresenta orsamentu detalhu ba Autoridade Rejiaun Administrativa Especial Oé-Cusse Ambeno no Zona Especial no Ekonomia Sosial Merkado Oé-Cusse no Atauro. Espera katak ho informasaun iha Livru ida ne'e bele aumenta transparensia orsamentu no informa ba sidadaun sira atu hatene kona-ba planu despezas no informasaun sira seluk. Dokumentasaun Livro no 3-C orsamental bele hetan iha website RAEOA ZEESM TL.

Planu Estratéjiku Dezenvolvimentu

Nudar Projetu iha área intervensaun, objetivu estratéjiku hotu-hotu ne'ebé iha ona PED – Planu Estratéjiku ba Dezenvolvimentu Timór-Leste nian, nudar meta/objetivu sira hodi atinje rezultadu iha kurtu-prazu, médiu-prazu no longu-prazu mak seitor Edukasaun no Formasaun, Saúde, Meiu Ambiente, Infraestruturas ba Estradas no Pontes, Infraestruturas ba Be'e no Saneamentu, Infraestruturas de Eletridade, Portos Marítimos, Aeroportos, Telekomunikaun, Agricultura, Apoiu ba Aktividade Petrolífera, Turismo, Investimentu, Empregu no Rendimentu, Negósiu Estrangeiru sira, Diversifikasaun Ekonomika, Eradikasaun Pobreza no Dezenvolvimentu Rural.

Bazeia ba Planu Estratéjiku Dezenvolvimentu ne'ebé trasa ona hodi atinje rezultadu iha kurtu-prazu, médiu-prazu no longu-prazu hodi hamosu konseitu foun ida hodi dezafia paradigma no modelu ba dezenvolvimentu iha Timor Leste ne'ebé sei hahu uluk husi Oé-Cusse Ambeno.

Enkuadramentu Legal

Lei Inan Konstituisaun RDTL hahu vigora iha lora 20 Maiu 2002, fo ona dalan ba kriaun RAEOA e ZEESM ho enkuadramentu Legal ne'ebe relevante.

Artigo 71.º

(Organização administrativa)

- 1. Governo central deve estar representado a nível dos diversos escalões administrativos do território.**
- 2. Oe-Cusse Ambeno rege-se por uma política administrativa e um regime económico especiais.**
- 3. Ataúro goza de um estatuto económico apropriado.**
- 4. A organização político-administrativa do território da República Democrática de Timor-Leste é definida por lei.**

Enkuadramentu Legal ne'ebé relevante ho instalasaun no konstrusaun dezenvolvimentu RAEOA-ZEESM iha Oé-Cusse mak tuir ne'e.

Deliberação e Despacho 2015

1. A Lei N.º 6 / 2014 de 30 de Dezembro para Orçamento Geral de Estado para 2015 engloba todas as receitas e despesas do Estado para o ano financeiro de 2015, incluindo o total das despesas para a Autoridade da Região Administrativa Especial de Oé-Cusse Ambeno e das Zonas Especiais de Economia Social de Mercado de Timor-Leste de 81,9 milhões de dólares, a serem financiados através de dotação do OGE.
2. O protocolo para a dotação do orçamento, no valor de 81,930 milhões de dólares foi assinado entre o Ministro de Estado e da Presidência do Conselho de Ministros e o Presidente da Autoridade da Região Administrativa Especial Oé-Cusse Ambeno e das Zonas Especiais de Economia Social de Mercado de Timor-Leste foi assinado no dia 13 de Janeiro de 2015 para que seja executada a transferência do referido valor correspondente, expresso no Anexo II da Lei N.º 6 / 2014. Transferido para Conta Bancária RAEOA e ZEESM no BNU, no dia 16 de Janeiro 2015.
3. Liu husi Livro No.3C hanesan Manual ida ne'e defini konaba estrutura no funsionamentu sistema ezekusaun orsamentu iha nível Nasionál no Rejionál, desenvolve atu hodi trata operasaun relaciona ho jestaun despeza konaba Orsamentu ba RAEOA & ZEESM.
4. Lei N. o 3/2014 de 18 de Junho, Cria a Região Administrativa Especial de Oé-Cusse Ambeno, harii Zona Especial Economia Social Merkadu iha Oé-Cusse no Ataúro;
5. Lei N. o. 1/2015 de 13 de Abril, Primeira Alteração á Lei n.o 6/2014, de 30 de Dezembro, Que aprova o Orçamento Geral do Estado para 2015.
6. Decreto do Presidente da República N.o 22/2014 de 25 de Junho, Nomeio como o cargo de Presidente da Autoridade da RAEOA e das ZEESM TL foi empossado o Ex-Primeiru Ministro da República Democrática de Timor-Leste, o Exmo. Sr. Dr. Mari Bim Amude Alkatiri;
7. Decreto-Lei N.º 5/2015 dia 22 de Janeiro cria um Estatuto da a Região Administrativa Especial de Oé-Cusse Ambeno, Zona Especial de Economia Social de Mercado de Oé-Cusse Ambeno e

- Ataúro, definindo as bases que as regem, de acordo com o previsto na Constituição da República Democrática de Timor Leste;
8. Decreto do Governo N.º 5/2014 de 15 de Outubro, Remunerações da Comissão de Transição para Oé-Cusse Ambeno;
 9. Decreto-Lei N.º 28/2014 dia 24 de Setembro um Regime Especial de Aprovisionamento para a Região Administrativa Especial de Oé-Cusse e tem como objecto o estabelecimento de normas especiais da realização de despesas visando o desenvolvimento acelerado da Região;
 10. Decreto-Lei N.º 1/2015 de 14 de Janeiro, Fundo especial de Desenvolvimento;
 11. Resolução do Governo N.º 7/2015 dia 23 de Janeiro cria Nomeação dos Membros Região Administrativa Especial de Oé-Cusse Ambeno;
 12. Resolução do Governo N.º 8/2015 dia 23 de Janeiro, Efectivação da transferencia de Funções, meios e recursos para a Autoridade da Região Administrativa Especial de Oé-Cusse Ambeno;
 13. Resolução do Governo N.º 9/2015 de 23 de Janeiro, Desagregação da dotação orçamental para Autoridade da Região Administrativa Especial de Oé-Cusse Ambeno. Zona Especial de Economia Social de Mercado de Oé-Cusse Ambeno e Ataúro;
 14. Decisão N.º 1421/2015/CFP Nomear os funcionários os cargos de direcção e chefia da RAEOA;
 15. Resolução do Governo N.º 21/2015 de 19 de Maio, Nomeação dos Membros Autoridade da Região Administrativa Especial de Oé-Cusse Ambeno.
 16. Resolução do Governo No. 25/2014 de 1 de Setembro, Comissão de Transição para Oé-Cusse Ambeno.
 17. Resolução do Governo No. 06/2013 de 13 de Fevereiro, Nomea o Representante de Timor Leste na Questão da Zona Especial de Economia Social de Mercado para o Oé-Cusse Ambeno.
 18. Despacho No. 01/RAEA-ZEESM TL/VI/2015, Tomada de Posse Membro da Aitoridade da Região Administrativa Especial de Oé-Cusse Ambeno;
 19. Despacho No. 54/2015/VI/RAEOA-TL, de 5 de Junho, Termo de Posse, Juramento Cargo Secretário Regional;
 20. Republicação Deliberação da Autoridade No. 1/2015 de 11 de Janeiro;
 21. Deliberação da Autoridade No. 2, de 24 de 2015, Procedimentos para a compra de avião;
 22. Deliberação da Autoridade No. 3, de 24 de Julho de 2015, Adjudicação de Compra de Avião;
 23. Deliberação da Autoridade No. 4/2015 de 24 de Julho, Capitalização do Fundo Especial Desenvolvimento;
 24. Deliberação da Autoridade No. 5/2015 de 31 de Julho, Eleboração de Projetos de Construção de Complexes Residencias para Arrendamento com Opção de Compra;
 25. Deliberação da Autoridade No. 6/2015 de 31 de Julho; Criação de Uma Clinica de Referência do Tipo Polivalente.
 26. Resolução do Governo No. 9/2015 dia 23 de Janeiro, Desagregação da dotação orçamental para Autoridade da Região Administrativa Especial de Oé-Cusse Ambeno. Zona Especial de Economia Social de Mercado de Oé-Cusse Ambeno e Ataúro.

Deliberação e Despacho 2016

27. Decreto Lei No.10/2016 de 4 de Maio, Normas Gerais do Plano de Ordenamento do Território (POT) da Ilha de Ataúro;
28. Resolução do Governo No. 1/2016 dia 13 de Janeiro, Protocolo de Assistência Técnica e Administrativa entre o Governo a Autoridade da Região Administrativa Especial de Oe-Cusse Ambeno;
29. Deliberação da Autoridade No.1/2016 de 23 de Maio; Discussão de Plano de Ação Anual para 2017 e Proposta de Orçamento para mesmo ano e Aprovação de Proposta de Um Conjunto de Direitos para ser Aprovado Governo Central;
30. Deliberação da Autoridade No.2/2016 de 23 de Maio - Plano de Formação em Língua Portuguesa;
31. Despacho No.001/IV/2016 - Nomeação em Regime de Substituição;
32. Decisão no: 001/IV/2016/PA/RAEOA e ZEESM-TL - Nomeação em Comissão de Serviço dos Funcionários da RAEOA;
33. Deliberação da Autoridade nº 3/2016, de 19 de Julho - procedimento de aprovisionamento para a empreitada de construção de dois pontões, a entregar em conjunto com dois passadiços, sendo cada um deles instalado, respectivamente, em Oe-Cusse Ambeno e na Ilha de Ataúro;

34. Deliberação da Autoridade n.º 4/2016, de 19 de Julho - Adjudicação da empreitada de construção de dois pontões, a entregar em conjunto com dois passadiços, sendo cada um deles instalado, respectivamente, em Oe-Cusse Ambeno e na Ilha de Ataúro;
35. Despacho n.º 002/VIII/2016/PA/RAEOA/ZEESM – TL - Nomeação do Membros do Conselho Consultivo do Presidente da Autoridade da RAEOA;
36. Deliberação da Autoridade N.º 5 /2016, de 27 de Setembro - Demarcação de Propriedade Imóvel do Estado e assuntos Relacionados e Discussão e aprovação do orçamento para 2017;
37. Deliberação da Autoridade N.º 6 /2016, de 20 de Outubro - Criação de um Regulamento para Licenciamento e Instalação de Anúncios Publicitários na RAEOA;
38. Deliberação da Autoridade N.º 7 /2016, de 20 de Outubro - Procedimento de aprovisionamento para a Prestação de Serviços e consultoria, na RAEOA-TL;
39. Despacho n.º 002/ 2016 / XI /RAEOA –TL - Aprovação do Projeto de Investimento Apresentado pela MoxicoNiaFatin, Unipessoal, Lda, para Construção de um Restaurante/Similar;
40. Deliberação da Autoridade N.º 8 /2016, de 16 de Dezembro, (Aprovação da criação do memorando de entendimento entre a RAEOAE o SAMES I.P.)
41. Deliberação da Autoridade n.º 9 /2016, de 16 de Dezembro, sobre a atribuição de subsidio para comunicações voz e/ou dados aos membros da Autoridade.

Deliberação e Despacho 2017

42. Deliberação da Autoridade n.º 1 /2017, de 18 de Janeiro, sobre a elaboração de propostas de diplomas legislativos relativos à Região Administrativa Especial de Oé-cusse Ambeno,
43. Deliberação da Autoridade n.º 2 /2017, de 31 de Março, valores a compensar pelos bens (árvores de frutos e outros) afetados com o projeto de alargamento das estradas na Região Administrativa Especial de Oé-cusse Ambeno, Timor-Leste,
44. Despacho n.º 003/..../2017/PA/RAEOA/ZEESM – TL
45. Deliberação da Autoridade n.º 3 /2017, de 04 de Maio, sobre a necessidade de um desenvolvimento mais homogéneo, através do desenvolvimento das Sub-Regiões,
46. Deliberação da Autoridade n.º 4 /2017, de 04 de Maio, sobre o modelo de participação da Região numa sociedade comercial de produção pecuária,
47. Deliberação da Autoridade n.º 5 /2017, de 04 de Maio, sobre a implementação de um sistema de manutenção de rotina das infraestruturas rodoviárias na Região Administrativa Especial de Oé-cusse Ambeno,
48. Deliberação da Autoridade n.º 6/2017, de 14 de Junho, sobre a aprovação da celebração do memorando de entendimento e contrato de prestação de serviços na área de saúde entre a RAEOA e o SUCH,
49. Deliberação da Autoridade n.º 7/2017, de 14 de Junho, sobre a criação de um sistema de apoio à transição para o sistema de energia elétrica pré-pago e educação para a necessidade de racionalização do consumo de eletricidade na Região Administrativa Especial de Oé-cusse Ambeno,
50. Deliberação da Autoridade n.º 8/2017, de 14 de Junho, sobre a inauguração de projetos chave para a região, nomeadamente a ponte Noefefan, a rede de irrigação do Tono e a central elétrica de Sakato na Região Administrativa Especial de Oé-cusse Ambeno,
51. Deliberação da Autoridade n.º 9 /2017, de 14 de Junho, sobre o lançamento da cerveja da Região Administrativa de Oé-cusse Ambeno “Foho Dame”
52. Deliberação da Autoridade n.º 10/2017, de 24 de Agosto, sobre a proposta de nomeação de dois Secretários Regionais Adjuntos do Presidente da Autoridade da Região Administrativa Especial de Oé-cusse Ambeno,
53. Deliberação da Autoridade n.º 11/2017, de 24 de Agosto, sobre a necessidade urgente de aprovação da estrutura orgânica da Região Administrativa Especial de Oé-cusse Ambeno,
54. Deliberação da Autoridade n.º 12/2017, de 24 de Agosto, sobre a discussão e aprovação do plano de ação e orçamento da Região Administrativa Especial de Oé-cusse Ambeno para o ano de 2018,
55. Deliberação da Autoridade n.º 13/ 2017, de 14 de Setembro, sobre o investimento comercial imobiliário na área de Fulolo e 200 casas comunitárias, Pante Macassar, Oé-cusse Ambeno,
56. Despacho n.º 04/IX/2017/PA/RAEOA/ZEESM – TL (Nomeiasaun Subtituisaun Presidente da Autoridade RAEOA e ZEESM-TL),
57. Deliberação da Autoridade n.º 14 / 2017, de 19 de Setembro, sobre a aprovação do orçamento retificativo da Região Administrativa Especial de Oé-cusse Ambeno para 2017,

58. Deliberação da Autoridade n.º 15 / 2017, de 06 de Outubro Sobre o Investimento Imobiliário Comercial no Complexo Residencial de Fulolo.
59. Deliberação da Autoridade N.º 17/2017 de 22 de novembro SOBRE A CRIAÇÃO E REGULAMENTAÇÃO DA COMISSÃO DE GESTÃO DE TERRAS DA REGIÃO ADMINISTRATIVA ESPECIAL DE OÉ-CUSSE AMBENO E DA ZONA ESPECIAL DE ECONOMIA SOCIAL DE MERCADO DE TIMOR-LESTE.
60. Deliberação da Autoridade N.º 18/2017 de 22 de novembro SOBRE A CRIAÇÃO DO INSTITUTO PÚBLICO REGIONAL DA REGIÃO ADMINISTRATIVA ESPECIAL DE OÉ-CUSSE AMBENO E ZONA ESPECIAL DE ECONOMIA SOCIAL DE MERCADO DE TIMOR-LESTE “CLÍNICA DO CORAÇÃO” E APROVAÇÃO DOS RESPECTIVOS ESTATUTOS.
61. Deliberação da Autoridade N.º 19/2017 de 22 de novembro SOBRE A CRIAÇÃO DO INSTITUTO PÚBLICO REGIONAL DA REGIÃO ADMINISTRATIVA ESPECIAL DE OÉ-CUSSE AMBENO E ZONAS ESPECIAIS DE ECONOMIA SOCIAL DE MERCADO DE OÉ-CUSSE AMBENO E ATAÚRO “CENTRO REGIONAL DE MEDICAMENTOS E EQUIPAMENTOS DE SAÚDE” E APROVAÇÃO DOS RESPECTIVOS ESTATUTOS.
62. Deliberação da Autoridade N.º 20/2017 de 22 de novembro SOBRE A APROVAÇÃO DO REGULAMENTO DE PUBLICIDADE DA REGIÃO ADMINISTRATIVA ESPECIAL DE OÉ-CUSSE AMBENO.
63. Deliberação da Autoridade N.º 21/2017 de 22 de novembro SOBRE O INVESTIMENTO DO MONTANTE DE 20.000.000 USD (VINTE MILHÕES DE DÓLARES AMERICANOS) PROVENIENTE DO FUNDO ESPECIAL DE DESENVOLVIMENTO.
64. DESPACHO N.º 05/XI/2017/PA/RAEOA/ZEEMS – TL Criação da Unidade de Serviço de Avaliação e Formação.

Deliberação e Despacho 2018

65. DELIBERAÇÃO DA AUTORIDADE N.º 1 /2018 DE 6 DE FEVEREIRO SOBRE A ATRIBUIÇÃO DE SUBSÍDIO DE ALOJAMENTO AOS SECRETÁRIOS REGIONAIS ADJUNTOS DO PRESIDENTE DA AUTORIDADE E AOS SECRETÁRIOS REGIONAIS.
66. DELIBERAÇÃO DA AUTORIDADE N.º 2/2018 DE 6 DE FEVEREIRO SOBRE A MANIFESTAÇÃO DE DISPONIBILIDADE PARA A PRESTAÇÃO DE APOIO LOGÍSTICO E ADMINISTRATIVO AO GOVERNO PARA A REALIZAÇÃO DAS ELEIÇÕES ANTECIPADAS NA REGIÃO ADMINISTRATIVA ESPECIAL DE OÉ-CUSSE AMBENO.
67. DESPACHO N.º 001/2018/PA/RAEOA/ZEEMS – TL Delegação de Competência de Chefe de Departamento de Transportes Terrestres e Comunicações.
68. DELIBERAÇÃO DA AUTORIDADE N.º 3/2018 DE 5 DE MARÇO SOBRE A ATRIBUIÇÃO DE UM APOIO FINANCEIRO AO PROCESSO DE RECENSEAMENTO DOS ELEITORES TIMORENSES RESIDENTES NO ESTRANGEIRO.
69. DESPACHO N.º 002/IV/2018/PA/RAEOA/ZEEMS – TL Nomeação, do Cargo em Comissão de Serviço de Director da Escola Técnica Vocacional de Palaban e Director Adjunto.
70. DESPACHO N.º 003/V/PA/2018/PA/RAEOA/ZEEMS – TL Nomeação, do Cargo em Comissão de Serviço de Director Regional de Saúde Interino da Secretaria Regional da Saúde.
71. DESPACHO N.º 004/VII/PA/2018/PA/RAEOA/ZEEMS – TL Renovação da nomeação em comissões de serviço dos funcionários anteriormente nomeados para o exercício de funções de Direção nas Escolas Básicas da Região;
72. DESPACHO N.º 005/VII/PA/2018/PA/RAEOA/ZEEMS – TL Renovação da nomeação em comissões de serviço dos funcionários anteriormente nomeados para o exercício de os cargos de direção e chefia da Região Administrativa Especial de Oé-Cusse Ambeno.
73. DELIBERAÇÃO DA AUTORIDADE N.º 4/2018 DE 20 DE SETEMBRO SOBRE A DESCONCENTRAÇÃO DO PODER DE DECISÃO DOS ÓRGÃOS DE ADMINISTRAÇÃO DA RAEOA.
74. DELIBERAÇÃO DA AUTORIDADE N.º 5/2018 DE 20 DE SETEMBRO SOBRE A IMPLEMENTAÇÃO DAS RECOMENDAÇÕES CONTIDAS NO RELATÓRIO FINAL DA AUDITORIA FINANCEIRA DA CÂMARA DE CONTAS À REGIÃO ADMINISTRATIVA ESPECIAL DE OÉ-CUSSE AMBENO REFERENTE AOS ANOS DE 2014 E 2015.
75. DELIBERAÇÃO DA AUTORIDADE N.º 6/2018 DE 20 DE SETEMBRO SOBRE O ARRENDAMENTO DE CASAS EM FULOLO.
76. DELIBERAÇÃO DA AUTORIDADE N.º 7/2018 DE 05 DE DEZEMBRO SOBRE APROVAÇÃO DO NOME DO AERPORTO INTERNACIONAL DE OÉ-CUSSE AMBENO

77. DELIBERAÇÃO DA AUTORIDADE N.º 8/2018 DE 05 DE DEZEMBRO SOBRE A RECEÇÃO PROVISÓRIA DO AERPORTO INTERNACIONAL DE OÉ-CUSSE AMBENO NO DIA SEIS DE DEZEMBRO DE DOIS MIL E DEZOITO
78. DELIBERAÇÃO DA AUTORIDADE N.º 9/2018 DE 05 DE DEZEMBRO SOBRE A CONSTITUIÇÃO DE UMA COMISSÃO PROVISÓRIA DE GESTÃO DO AERPORTO INTERNACIONAL DE OÉ-CUSSE AMBENO
79. DELIBERAÇÃO DA AUTORIDADE N.º 10/2018 DE 05 DE DEZEMBRO SOBRE A VISITA DE UMA DELEGAÇÃO DE NUSA TENGARRA TIMUR CHEFIADA PELO GOVERNADOR DA PROVÍNCIA
80. DELIBERAÇÃO DA AUTORIDADE N.º 11/2018 DE 05 DE DEZEMBRO SOBRE NOMEAÇÃO DA COMISSÃO ORGANIZADORA DA VISITA DA DELEGAÇÃO DE NUSA TENGARRA TIMUR
81. DELIBERAÇÃO DA AUTORIDADE N.º 12/2018 DE 05 DE DEZEMBRO SOBRE SOBRE A CRIAÇÃO DO INSTITUTO PÚBLICO REGIONAL DA REGIÃO ADMINISTRATIVA ESPECIAL DE OÉ-CUSSE AMBENO “CENTRO DE FORMAÇÃO PROFISSIONAL DA REGIÃO ESPECIAL DE OÉ-CUSSE AMBENO” E APROVAÇÃO DOS RESPECTIVOS ESTATUTOS
82. DELIBERAÇÃO DA AUTORIDADE N.º 13/2018 DE 05 DE DEZEMBRO SOBRE A VALORIZAÇÃO DO COMPLEXO DE FULOLO
83. DELIBERAÇÃO DA AUTORIDADE N.º 14/2018 DE 05 DE DEZEMBRO SOBRE O REFORÇO DA CAPACIDADE DO GABINETE TÉCNICO DE ACOMPANHAMENTO E DA DIREÇÃO REGIONAL DE INFRAESTRUTURAS.
84. DECPAHO NO. 11/2018 DE 20 DE DEZEMBRO, SOBRE NOMEAÇÃO DA COMISSÃO DE PREPARAÇÃO DA RECEÇÃO PROVISÓRIA DO HOTEL AMBENO

Despacho Ano de 2018

Número do Despacho	Ano	Data	Tema	Data Publicação
1. 001/VII/PA/2018/RAEOA/ZEESM-TL	2018	2/28/2018	Delegação de Competência de Chefe de Departamento de Transportes Terrestres e Comunicações	3/9/2018
2. 002/VII/PA/2018/RAEOA/ZEESM-TL	2018	4/24/2018	Nomeação, do Cargo em Comissão de Serviço de Director da Escola Técnica Vocacional de Palaban e Director Adjunto	5/10/2018
3. 003/VII/PA/2018/RAEOA/ZEESM-TL	2018	5/29/2018	Nomeação, do Cargo em Comissão de Serviço de Director Regional de Saúde Interino da Secretaria Regional da Saúde	6/8/2018
4. 004/VII/PA/2018/RAEOA/ZEESM-TL	2018	7/19/2018	Renovação das Nomeações em Comissão de serviço dos Cargos de Directores das Escolas Básicas	8/31/2018
5. 005/VII/PA/2018/RAEOA/ZEESM-TL	2018	7/19/2018	Renovação das Nomeações em Comissão de serviço dos Cargos de Direção e Chefia	8/31/2018
6. 006//IX/2018/PA/RAEOA/ZEESM – TL	2018	9/30/2018	Criação da Unidade de Marketing, Comunicação, Imagem e Protocolo do Gabinete do Presidente da Autoridade da Região Administrativa Especial de Oé-Cusse Ambeno	
7. 007/X/2018/PA/RAEOA/ZEESM-TL	2018	10/1/2018	Delegação de Competências Secretários Regionais	
8. 008/X/2018/PA/RAEOA/ZEESM-TL	2018		Nomeação Direções e Chefias Agricultura	
9. 009/2018/PA/RAEOA/ZEESM-TL	2018	30.10.2018	Delegação de poderes Cãndido	
10. 010/X/2018/PA/RAEOA/ZEESM-TL	2018	26.10.2018	Nomeação Chefe Centro de Saúde de Baqui	
11. 011/XII/2018/PA/RAEOA/ZEESM-TL	2018	20.12.2018	Nomeação da comissão de Preparação da receção provisória do Hotel Ambeno.	

Deliberação e Despacho 2019

85. DELIBERAÇÃO DA AUTORIDADE N.º 1/2019 DE 10 DE JANEIRO SOBRE A UNIFORMIZAÇÃO DOS HORÁRIOS DE TRABALHO E ATENDIMENTO NAS SECRETARIAS REGIONAIS
86. DELIBERAÇÃO DA AUTORIDADE N.º 2/2019 DE 17 DE JANEIRO SOBRE A APROVAÇÃO DO PAGAMENTO EXTRAORDINÁRIO DE UM SUPLEMENTO AOS FUNCIONÁRIOS E AGENTES DA REGIÃO
87. DELIBERAÇÃO DA AUTORIDADE N.º 3/2019 DE 16 DE ABRIL SOBRE SOBRE A ELABORAÇÃO DO RELATÓRIO DE FINAL DO MANDATO DA AUTORIDADE DA REGIÃO ADMINISTRATIVA ESPECIAL DE OÉ-CUSSE AMBENO E ZONAS ESPECIAIS DE ECONOMIA SOCIAL DE MERCADO

88. DELIBERAÇÃO DA AUTORIDADE N.º 4/2019 DE 16 DE ABRIL SOBRE SOBRE A APRESENTAÇÃO AO CONSELHO DE MINISTROS DE PROPOSTA DE CRIAÇÃO DO INSTITUTO PÚBLICO REGIONAL DA REGIÃO ADMINISTRATIVA ESPECIAL DE OÉ-CUSSE AMBENO E ZONAS ESPECIAIS DE ECONOMIA SOCIAL DE MERCADO DE OÉ-CUSSE AMBENO E ATAÚRO “CENTRO REGIONAL DE MEDICAMENTOS E EQUIPAMENTOS DE SAÚDE”
89. DELIBERAÇÃO DA AUTORIDADE N.º 5/2019 DE 14 DE MAIO SOBRE SOBRE A APRESENTAÇÃO E APROVAÇÃO DO PLANO DE ELIMINAÇÃO DA TUBERCULOSE NA RAEOA-ZEESM-TL E NOMEAÇÃO DO COORDENADOR DO PLANO DE ELIMINAÇÃO DA TUBERCULOSE NA RAEOA-ZEESM-TL
90. DELIBERAÇÃO DA AUTORIDADE N.º 6/2019 DE 12 DE JUNHO SOBRE SOBRE A DISCUSSÃO E APROVAÇÃO DO ORÇAMENTO PARA A CELEBRAÇÃO DOS CINCO ANOS DE CRIAÇÃO DA RAEOA-ZEESM-TL E INAUGURAÇÃO DO AEROPORTO INTERNACIONAL DE OÉ-CUSSE AMBENO “ROTA DO SÂNDALO”
91. DELIBERAÇÃO DA AUTORIDADE N.º 7/2019 DE 11 DE JULHO SOBRE O PAGAMENTO DE RETROATIVOS AOS PROFESSORES DA RAEOA RESPEITANTES AOS PROCESSOS DE PROGRESSÃO NA CARREIRA
92. DELIBERAÇÃO DA AUTORIDADE N.º 8/2019 DE 10 DE JULHO SOBRE A APROVAÇÃO DO REGULAMENTO DA ATIVIDADE DE TRANSPORTE PÚBLICO DE PASSAGEIROS NA MODALIDADE DE MOTO-TAXI NA REGIÃO ADMINISTRATIVA ESPECIAL OÉ-CUSSE AMBENO
93. DELIBERAÇÃO DA AUTORIDADE N.º 9/2019 DE 29 DE JULHO SOBRE A APROVAÇÃO DO REGULAMENTO DE TOPONIMIA DA REGIÃO ADMINISTRATIVA ESPECIAL OÉ-CUSSE AMBENO
94. DELIBERAÇÃO DA AUTORIDADE N.º 10/2019 DE 29 DE JULHO SOBRE SOBRE A IMPLEMENTAÇÃO DA POLÍTICA DE SANEAMENTO BÁSICO NA REGIÃO ADMINISTRATIVA ESPECIAL DE OÉ-CUSSE AMBENO
95. DELIBERAÇÃO DA AUTORIDADE N.º 11/2019 DE 29 DE JULHO SOBRE SOBRE O EXERCÍCIO, EM REGIME DE INTERINIDADE, DO CARGO DE PRESIDENTE DA AUTORIDADE DA REGIÃO ADMINISTRATIVA ESPECIAL DE OÉ-CUSSE AMBENO E ZONAS ESPECIAIS DE ECONOMIA SOCIAL DE MERCADO.

Deliberação 2020

96. DELIBERAÇÃO DA AUTORIDADE N.º 04/2020 DE 04 DE AGOSTO SOBRE A ATRIBUIÇÃO DE SUBSIDIO PARA COMUNICAÇÃO VOS E/OU DADOS AOS SECRETARIOS REGIONAIS ADJUNTOS DO PRESIDENTE DA AUTORIDADE
97. DELIBERAÇÃO DA AUTORIDADE N.º 05/2020 DE 05 DE AGOSTO SOBRE CONSTRUÇÃO E REHABILITAÇÃO URGENTE DE INFRAESTRUTURA BASICAS LOCALIZAVEIS NAS ZONAS FRONTERICAS BEM COMO DE SISTEMAS AGUA PARA A EZEUCUACAO DAS MEDIDAS DE CONFINAMENTO DE PESSOAS E PARA COBRIR AS NECESSIDADE DE TODAS AS PESSOAS EM QUARANTENA, E DE SISTEMA FORNECIMENTO DE AGUAS NOS MERCADOS PARA HIGIENIZAÇÃO DE MAOS.
98. DELIBERAÇÃO DA AUTORIDADE N.º 01/2020 DE 01 DE AGOSTO SOBRE DISCUSSÃO E APROVAÇÃO DO PLANO DE AÇÃO E ORÇAMENTO DA REGIÃO ADMINISTRATIVA ESPECIAL DE OÉ-CUSSE AMBENO PARA O ANO DE 2020
99. DELIBERAÇÃO DA AUTORIDADE N.º 02/2020 DE 01 DE AGOSTO SOBRE APROVAÇÃO DO REGULAMENTO DE TOPONIMIA DA REGIÃO ADMINISTRATIVA ESPECIAL DE OE-CUSSE AMBENO
100. DELIBERAÇÃO DA AUTORIDADE N.º 03/2020 DE 01 DE AGOSTO SOBRE AGRADECIMENTO AO EXCELENTÍSSIMO SENHOR PRIMEIRO MINISTRO DO VIII GOVERNO CONSTITUCIONAL, REPRESENTADO PELO MINISTRO DOS ASSUNTOS PARLAMENTARES E COMUNICAÇÃO SOCIAL, AOS MEMBROS DO GOVERNO E DEPUTADOS DA NAÇÃO QUE TOMARAM PARTE NA TOMADA DE POSSE DOS SECRETARIOS REGIONAIS ADJUNTOS DO PRESIDENTE DA AUTORIDADE E DOS MEMBROS DA AUTORIDADE DA RAEOA
101. DELIBERAÇÃO DA AUTORIDADE N.º _6_/2020 de 22 de Setembro
Sobre O Modelo de Partisipação da Região Numa Sociedade Comercial De Desenvolvimento Da Zona Especial De Economia e Social Do Mercado De Oecusse Ambeno e Atouro
102. DELIBERAÇÃO DA AUTORIDADE N.º _07_/2020
de 12 de outubro
A Discussão e Aprovação da Proposta de Orçamento Anual da Região Administrativa Especial de Oé-Cusse Ambeno para o ano de 2021
103. Deliberação da Autoridade N.º _08_/2020 de 12 de outubro

Sobre a Constituição de uma Comissão Instaladora para a Gestão e Preparação da Operação do Aeroporto Internacional de Oé-Cusse Ambeno, Rota Do Sândalo

104. Deliberação da Autoridade N.º 09_/2020 de 12 de outubro

Sobre a definição dos preços dos bilhetes e as condições de transporte no serviço de transporte aéreo efectuado pela aeronave DH6-400 Twin Otter propriedade da RAEOA-ZEESM

Despacho 2019

01/II/2019/PA/RAEOA/ZEESM-TL	2019	2/11/2019	Subsidio de Alimentação para Pessoal das Alfandegas
02/V/2019/PA/RAEOA-ZEESM-TL	2019	5/3/2019	Renovação nomeação Diretor Regional de Saúde Interino
03/VI/2019/PA/raeoa-zeesm-tl	2019	6/4/2019	Celebração do Idul Fitri
04/VI/2019/PA/RAEOA-ZEESM-TL	2019	6/10/2019	Nomeação de Membros do Conselho Consultivo
05/VI/2019/PA/RAEOA-ZEESM-TL	2019	6/12/2018	Despacho Tomada de Posse
06/VI/2019/PA/RAEOA-ZEESM-TL	2019	6/13/2019	Tolerância de Ponto dia 18 de junho
07/VII/2019/PA/RAEOA-ZEESM-TL	2019	7/11/2019	Criação da Unidade de Serviços Especiais da Secretaria da Saúde da RAEOA;
08/VII/2019/PA/RAEOA-ZEESM-TL	2019	7/15/2019	Renovação Nomeação Chefe do Centro de Saúde de Baqui
09/VII/2019/PA/RAEOA-ZEESM-TL	2019	7/18/2019	Exoneração do Chefe da Secção de Técnica de Horticultura
10/VII/2019/PA/RAEOA-ZEESM-TL	2019	7/22/2019	Aprovação do Programa OBI at School
11/VII/2019/PA/RAEOA-ZEESM-TL	2019	7/29/2019	Delegação de Poderes para assinatura de Documentos do Aeroporto
12/VIII/2019/PA/RAEOA-ZEESM-TL	2019	8/7/2019	Extensão da Nomeação de Chefias em Substituição
13/VII/2019/PA/RAEOA-ZEESM-TL	2019	8/8/2019	Aprovação do Programa das Comemorações dos 20 Anos da Consulta Popular e Missão da Interfet em Timor-Leste e Comemorações do Dia das FALINTIL.

Despacho 2020

1. Despacho do Presidente da Autoridade N.º 16/A/VII/2020/PA/RAEOA e ZEESM-TL, que decide NOMEAR, com efeitos imediatos, o Senhor Arsenio Paixao Bano, para o cargo de Presidente da comissão de Prevenção e combate ao coronavírus aqui na RAEOA e NOMEIA dois Adjuntos do Presidente da Comissão de Covid-19.
2. Despacho do Presidente da Autoridade N.º 19/A/VII/2020/PA/RAEOA e ZEESM-TL, que decide Criar Unidade de Turismo Comunitario, e nomea o Respectivo Coordenadora.
3. Despacho N.º 22/A/VII/2020/PA/RAEOA e ZEESM-TL que Exonera, com efeitos imediatos, o funcionário publiku Manuel da Costa, do cargo de Administrador do Hospital de Referência da Região Administrativa Especial de Oé-Cusse Ambeno.
4. Despacho N.º 23/A/VIII/2020/PA/RAEOA e ZEESM-TL que fixa o número máximo de funcionários, pessoal de confiança para função de chefes do Gabinete Secretarios Executivos, pessoal de apoio técnico administrativo de auxiliares, motoristas a contratar para os gabinetes dos secretários Regionais Adjuntos do Presidente da Autoridade e dos membros da Autoridade, incluindo os respetivos salários.
5. DESPACHO N.º 24_/VIII/2020/PA/RAEOA e ZEESM-TL Considerando a necessidade de dotar o Gabinete dos órgãos de administração da Região, e dos Secretários Regionais Adjuntos do Presidente da Autoridade da Região, dos recursos humanos necessários ao desempenho das funções desses Gabinetes
6. DESPACHO N.º 25_/VIII/2020/PA/RAEOA e ZEESM-TL Considerando que Autoridade da Região Administrativa Especial de Oé-Cusse Ambeno, no âmbito do artigo 12.º alínea g) da Lei 3/2014 de 18 de junho que cria a Região Administrativa Especial de Oé-Cusse Ambeno e estabelece a Zona Especial de Economia Social de Mercado, e, do artigo 4.º n.º 1 alínea p) e artigo 8.º do Decreto Lei n.º 5/2015 de 22 de janeiro que aprova

- o Estatuto da Região Administrativa Especial, tem autonomia administrativa e financeira, para a administração pública regional;
7. DESPACHO N.º 26/VIII/2020/PA/RAEOA e ZEESM-TL
Considerando o disposto na Lei n.º 3/2014, de 18 de junho, que cria a Região Administrativa Especial de Oé-Cusse Ambeno (RAEOA – TL), e no Decreto-Lei 5/2015, de 22 de janeiro, que aprovou o Estatuto da Região Administrativa Especial de Oé- Cusse Ambeno;
 8. DESPACHO N.º 27/X/2020/PA/RAEOA e ZEESM-TL
Constituição da Comissão Organizadora para a Comemoração do Dia Nacional da Juventude e do 45.º Aniversário da Proclamação da Independência da República Democrática de Timor-Leste

Deliveração e Despacho 2021

1. Deliberação da Autoridade N.o 02/2021
Sobre a Construção Urgente de Infraestrutura Básica dentro do Domínio do Porto Mahata, para a Execução das Medidas de Confinamento de Pessoas que acabam de entrar no território de Oé-Cusse, por meio de transporte marítimo, até ao transcurso do tempo de prevenção indicado pelas autoridades sanitárias a nível Nacional
2. Deliberação da Autoridade N.o 03/2021
Sobre a Aprovação de Alteração Orçamental Relativa ao Orçamento da Região Administrativa Especial de Oé-Cusse Ambeno do ano 2021
3. Deliberação da Autoridade N.o 04/2021
Sobre a transferência para a Conta Bancária da Sociedade Comercial de Desenvolvimento da Zona Especial de Economia Social de Mercado de Oé-Cusse Ambeno e Ataúro
4. Deliberação da Autoridade N.o 05/2021
Sobre Declaração de Rectificação a Deliberação da Autoridade N.o 03 /2021 de 19 de Maio
5. N.o 6 /2021
Sobre a alteração dos preços dos bilhetes e as condições do transporte aéreo entre Díli e a Região Administrativa Especial de Oé-Cusse ambeno através da aeronave DH6-400 Twin Otter
6. Deliberação da Autoridade No 7/2021
A Discussão e Aprovação da Proposta de Orçamento Anual da Região Administrativa Especial de Oé-Cusse Ambeno para o ano de 2021.
- 7 Deliberação da AutoridadeN.o 02/ 2021
Infraestrutura Básicadentro do Domínio do Porto Mahata, para a Execução das Medidas de Confinamento de Pessoas que acabam de entrar no território de Oé-Cusse, por meio de transporte marítimo, até ao transcurso do tempo de prevenção indica do pelas autoridades sanitárias a nível Nacional
8. Deliberação da AutoridadeN.o 11 /2020
Autorização excepcional de recorrer ao Fundo de Contingência para mitigar o impacto social e económico do Covid-19 na RAEOA ZEESM-TL
9. Deliberação da AutoridadeN.o 03/2021
Sobre a Aprovação de Alteração Orçamental Relativa ao Orçamento da RegiãoAdministrativa Especial de Oé-CusseAmbeno do ano 2021
- 10 .Deliberação da AutoridadeN.o 04/2021
Sobre a transferência para a Conta Bancária da SociedadeComercial de Desenvolvimento da Zona Especial de Economia Social de Mercado de Oé-CusseAmbeno e Ataúro
12. Deliberação da AutoridadeN.o 05/2021
SobreDeclaração de Rectificação a Deliberação da AutoridadeN.o 03 /2021 de 19 de Maio .
13. N.o 6 /2021
Sobre a alteração dos preços dos bilhetes e as condições do transporte aéreo entre Díli e a RegiãoAdministrativa Especial de Oé-Cusse ambeno através da aeronave DH6- 400 Twin Otter
14. Deliberação da Autoridade No 7/2021
A Discussão e Aprovação da Proposta de OrçamentoAnual da RegiãoAdministrativa Especial de Oé-CusseAmbeno para o ano de 202
15. Deliberação da AutoridadeN.o 01 /2022
Nomeação do Novo Administrador da SociedadeComercial de Desenvolvimento da Zona Especial de Economia Social de Mercado de Oe-CusseAmbeno e Ataúro, Unipessoal, Lda
16. RAEOA/ Deliberação da Autoridade N. o 02/2022

Sobre a alteração dos preços dos bilhetes e as condições do transporte aéreo providencia do pela Região Administrativa Especial de Oé-Cusse Ambeno através da aeronave DH6-400 Twin Otter
17. Deliberação da Autoridade RAEOA N.º 03 /2022

Sobre a aprovação de Alteração Orçamental ao Orçamento da Região Administrativa Especial de Oé-Cusse Ambeno do ano 2022

18. Deliberação da Autoridade N.º 4/2022

AUTORIDADE DA REGIÃO ADMINISTRATIVA ESPECIAL DE OÉ-CUSSE AMBENO

19. Deliberação da Autoridade N.º 5 /2022

AUTORIDADE DA REGIÃO ADMINISTRATIVA ESPECIAL DE OÉ-CUSSE AMBENO

20. Deliberação da Autoridade N.º 06/2022 de 19 de Julho

Sobre a Renovação de Investimento do Montante de 60.000.000 USD (Sessenta Milhões de Dólares Norte- Americanos) Proveniente de Fontes Financeiras Tituladas e Geridas pela RAEOA-ZEESM

Despacho de 2021

N.º 01/I/2021/PA/RAEOA e ZEESM	REGIÃO ADMINISTRATIVA ESPECIAL DE OÉ-CUSSE AMBENO (RAEOA)
N.º 02/I/2021/PA/RAEOA e ZEESM-TL	REGIÃO ADMINISTRATIVA ESPECIAL DE OÉ-CUSSE AMBENO (RAEOA)
N.º 04/I/2021/PA/RAEOA e ZEESM	REGIÃO ADMINISTRATIVA ESPECIAL DE OÉ-CUSSE AMBENO (RAEOA)
N.º 05/I/2021/PA/RAEOA e ZEESM-TL	REGIÃO ADMINISTRATIVA ESPECIAL DE OÉ-CUSSE AMBENO (RAEOA)
N.º 05/I/2021/PA/RAEOA e ZEESM-TL	REGIÃO ADMINISTRATIVA ESPECIAL DE OÉ-CUSSE AMBENO (RAEOA)
N.º 06/II/2021/PA/RAEOA e ZEESM	REGIÃO ADMINISTRATIVA ESPECIAL DE OÉ-CUSSE AMBENO (RAEOA)
N.º 07/II/2021/PA/RAEOA e ZEESM	REGIÃO ADMINISTRATIVA ESPECIAL DE OÉ-CUSSE AMBENO (RAEOA)
N.º 08/II/2021/PA/RAEOA e ZEESM-TL	REGIÃO ADMINISTRATIVA ESPECIAL DE OÉ-CUSSE AMBENO (RAEOA)
N.º 09/II/2021/PA/RAEOA e ZEESM	REGIÃO ADMINISTRATIVA ESPECIAL DE OÉ-CUSSE AMBENO (RAEOA)
N.º 10/III/2021/PA/RAEOA e ZEESM-TL	REGIÃO ADMINISTRATIVA ESPECIAL DE OÉ-CUSSE AMBENO (RAEOA)
N.º 11/III/2021/PA/RAEOA e ZEESM-TL	REGIÃO ADMINISTRATIVA ESPECIAL DE OÉ-CUSSE AMBENO (RAEOA)
N.º 12/IV/2021/PA/RAEOA e ZEESM-TL	REGIÃO ADMINISTRATIVA ESPECIAL DE OÉ-CUSSE AMBENO (RAEOA)
N.º 13/IV/2021/PA/RAEOA e ZEESM-TL	REGIÃO ADMINISTRATIVA ESPECIAL DE OÉ-CUSSE AMBENO (RAEOA)
N.º 14/IV/2021/PA/RAEOA e ZEESM-TL	REGIÃO ADMINISTRATIVA ESPECIAL DE OÉ-CUSSE AMBENO (RAEOA)
N.º 15/IV/2021/PA/RAEOA e ZEESM-T	REGIÃO ADMINISTRATIVA ESPECIAL DE OÉ-CUSSE AMBENO (RAEOA)
N.º 16/IV/2021/PA/RAEOA e ZEESM-TL	Constituição de grupo de trabalho para a identificação dos bens, das infraestruturas públicas e do das famílias afetadas que tenham ficado destruídos ou danificados pelas inundações que ocorreram no dia 4 de abril de 2021 e para a apresentação de

	propostas para a reconstrução ou de reabilitação de infraestruturas públicas afetadas bem como de apoio às famílias afetada
Despacho N.º 17/V/2021/PA/RAEOA e ZEESM-TL	Cria o Grupo de Assessoria Direta ao Presidente da Autoridade da Região Administrativa Especial de Oé-Cusse Ambeno para as áreas de aprovisionamento e logística, para as categorias orçamentais Fundo de Contingência (FC) e Capital de Desenvolvimento (CD)
Despacho N.º 18/V/2021/PA/RAEOA e ZEESM-TL	Cria o Grupo de Assessoria Direta ao Presidente da Autoridade da Região Administrativa Especial de Oé-Cusse Ambeno para as áreas de aprovisionamento e logística, no que se reporta à análise concreta e plano de actuação referentes à mitigação do impacto do Covid-19 e reconstrução pós Ciclone Seroja na RAEOA
Despacho N.º 19/V/2021/PA/RAEOA e ZEESM-TL	Constituição de grupo de trabalho (“força tarefa”) para Apoiar a Coordenação de Serviço no Escritório da RAEOA-ZEESM, em Farol, Díli, tendo em conta a Atual Ocupação desse Edifício por Um Grupo de Estudantes de Oe-Cusse Ambeno, bem como, com as Autoridades em Díli, face à situação de calamidade pública, provocada pela pandemia de COVID-19
Despacho N.º 20 /VII/2021/PA/RAEOA e ZEESM-TL	Apoio financeiro a Forum Peduli Wanita Oe-cusse, ONG local dedicado a luta contra as diversas formas de violência baseada no género
N.º 21/VII/2021/PA/RAEOA e ZEESM-TL	Prorrogação do Prazo de Prestação de Serviço do Grupo de Trabalho Criado pelo Despacho N.º 19/V/2021/PA/ RAEOA E ZEESM-TL
N.º 01/I/2021/PA/RAEOA e ZEESM	REGIÃO ADMINISTRATIVA ESPECIAL DE OÉ-CUSSE AMBENO (RAEOA)
N.º 02/I/2021/PA/RAEOA e ZEESM-TL	REGIÃO ADMINISTRATIVA ESPECIAL DE OÉ-CUSSE AMBENO (RAEOA)
N.º 04/I/2021/PA/RAEOA e ZEESM	REGIÃO ADMINISTRATIVA ESPECIAL DE OÉ-CUSSE AMBENO (RAEOA)
N.º 05/I/2021/PA/RAEOA e ZEESM-TL	REGIÃO ADMINISTRATIVA ESPECIAL DE OÉ-CUSSE AMBENO (RAEOA)
N.º 06/II/2021/PA/RAEOA e ZEESM	REGIÃO ADMINISTRATIVA ESPECIAL DE OÉ-CUSSE AMBENO (RAEOA)
N.º 07/II/2021/PA/RAEOA e ZEESM	REGIÃO ADMINISTRATIVA ESPECIAL DE OÉ-CUSSE AMBENO (RAEOA)
N.º 08/II/2021/PA/RAEOA e ZEESM-TL	REGIÃO ADMINISTRATIVA ESPECIAL DE OÉ-CUSSE AMBENO (RAEOA)
N.º 09/II/2021/PA/RAEOA e ZEESM	REGIÃO ADMINISTRATIVA ESPECIAL DE OÉ-CUSSE AMBENO (RAEOA)
N.º 10/III/2021/PA/RAEOA e ZEESM-TL	REGIÃO ADMINISTRATIVA ESPECIAL DE OÉ-CUSSE AMBENO (RAEOA)
N.º 11/III/2021/PA/RAEOA e ZEESM-TL	REGIÃO ADMINISTRATIVA ESPECIAL DE OÉ-CUSSE AMBENO (RAEOA)
N.º 12/IV/2021/PA/RAEOA e ZEESM-TL	REGIÃO ADMINISTRATIVA ESPECIAL DE OÉ-CUSSE AMBENO (RAEOA)

N.º 13/IV/2021/PA/RAEOA e ZEESM-TL	REGIÃO ADMINISTRATIVA ESPECIAL DE OÉ-CUSSE AMBENO (RAEOA)
N.º 14/IV/2021/PA/RAEOA e ZEESM-TL	REGIÃO ADMINISTRATIVA ESPECIAL DE OÉ-CUSSE AMBENO (RAEOA)
N.º 15/IV/2021/PA/RAEOA e ZEESM-T	REGIÃO ADMINISTRATIVA ESPECIAL DE OÉ-CUSSE AMBENO (RAEOA)
N.º 16/IV/2021/PA/RAEOA e ZEESM-TL	Constituição de grupo de trabalho para identificação dos bens, das infraestruturas públicas e do das famílias afetadas que tenham ficado destruídos ou danificados pelas inundações que ocorreram no dia 4 de abril de 2021 e para a apresentação de propostas para a reconstrução ou de reabilitação de infraestruturas públicas afetadas bem como de apoio às famílias afetada
Ordem Executiva N.º 05/V/2021/PA/RAEOA-ZEESM	Sobre a gestão da comunicação, divulgação da informação oficial relevante relativa à atividade da administração regional
N.º 28/X/2020/PA/RAEOA e ZEESM-TL	Constituição da Comissão para implementação das Medidas de Apoio às Famílias, Mediante Atribuição de “Cesta Básica”, e aos Operadores Económicos Locais, no Âmbito do Plano de Recuperação Económica
N.º 29/XII/2020/PA/RAEOA e ZEESM-TL	Incentivos para os funcionários da Direção Regional de Infraestruturas da Região Administrativa Especial de Oé-Cusse Ambeno
N.º 30 /XII/2020/PA/RAEOA e ZEESM-TL	REGIÃO ADMINISTRATIVA ESPECIAL DE OÉ-CUSSE AMBENO (RAEOA)
N.º 31/VII/2020/PA/RAEOA e ZEESM-TL	REGIÃO ADMINISTRATIVA ESPECIAL DE OÉ-CUSSE AMBENO (RAEOA)
Despacho N.º 17/V/2021/PA/RAEOA e ZEESM-TL	Cria o Grupo de Assessoria Direta ao Presidente da Autoridade da Região Administrativa Especial de Oé-Cusse Ambeno para as áreas de aprovisionamento e logística, para as categorias orçamentais Fundo de Contingência (FC) e Capital de Desenvolvimento (CD)
Despacho N.º 18/V/2021/PA/RAEOA e ZEESM-TL	Cria o Grupo de Assessoria Direta ao Presidente da Autoridade da Região Administrativa Especial de Oé-Cusse Ambeno para as áreas de aprovisionamento e logística, no que se reporta à análise concreta e plano de atuação referentes à mitigação do impacto do Covid-19 e reconstrução pós-Ciclone Serojana RAEOA
Despacho N.º 19/V/2021/PA/RAEOA e ZEESM-TL	Constituição de grupo de trabalho (“forçatarefa”) para Apoiar a Coordenação de Serviço no Escritório da RAEOA-ZEESM, em Farol, Díli, tendo em conta a Atual Ocupação desse Edifício por Um Grupo de Estudantes de Oe-Cusse Ambeno, bem como, com as Autoridades em Díli, face à situação de calamidade pública, provocada pela pandemia de COVID-19
Despacho N.º 20 /VII/2021/PA/RAEOA e ZEESM-TL	Apoio financeiro a Forum Peduli Wanita Oe-cusse, ONG local dedicado a luta contra as diversas formas de violência baseada no género
N.º 21/VII/2021/PA/RAEOA e ZEESM-TL	Prorrogação do Prazo de Prestação de Serviço do Grupo de Trabalho Criado pelo Despacho N.º 19/V/2021/PA/ RAEOA E ZEESM-TL

DESPACHO No 30/202 /PA/RAEOA/ZEEMS - TL	Delegação de Competências para a Prática de Atos em Matéria de Aprovisionamento e Contratação Pública Limitado a Gestão, Conservação e Manutenção do Património Móvel Pertencente à RAEOA-ZEESM TL
No _33_/XI/2021/PA/RAEOA/ZEEMS – TL	Despacho
N.o 32_/XII/2021/PA/RAEOA e ZEESM	Nomeação dos órgãos do Centro de Formação Profissional da Região Administrativa Especial de Oe-Cusse Ambeno.

Despacho 2022

NUMÉRO	DESCRIÇÃO
DESPACHO N.o _1 /I/2022/PA/RAEOA e ZEESM-TL	Comissão para Apoio a Execução de Plano Operacional do Secretariado Técnico da Administração Eleitoral “STAE” na RAEOA-ZEESM TL para a eleição para Presidente da República
N.o 02/I/2022/PA/RAEOA e ZEESM-TL	Despacho
N.º 03 / RAEOA e ZEESM TL /Gab-PA/ III/ 2022	Despacho do Presidente da Autoridade Declaração de nulidade no âmbito do Contraton.o SSS/0115/MPW- 2014.
N.o 01 /III/2022/PA/RAEOA e ZEESM-TL	Despacho
N.o 02/III/2022/PA/RAEOA e ZEESM-TL.	Despacho
N.o 3/III/2022/PA/RAEOA e ZEESM	Remuneração dos membros do Conselho de Administração e das Senhas de Presença a Pagar aos Membros do Conselho Fiscal do Centro de Formação Profissional da Região Administrativa Especial de Oe-Cusse Ambeno
N.o 04/III/2022/PA/RAEOA e ZEESM	DESPACHO
N.º 06/IV/2022/PA/RAEOA e ZEESM-TL	DESPACHO
N.o 05/IV/2022/PA/RAEOA e ZEESM.	DESPACHO
N.o 07/IV/2022/PA/RAEOA e ZEESM-TL	DESPACHO
N.o 8/IV/2022/PA/RAEOA e ZEESM-TL	DESPACHO
No 09/2022/PA/RAEOA/ZEEMS - TL	DESPACHO
N.o 11/V/2022/PA/RAEOA e ZEESM-TL	DESPACHO
N.o 12/V/2022/PA/RAEOA e ZEESM-TL	DESPACHO
N.o 13/V/2022/PA/RAEOA e ZEESM-TL	DESPACHO

Parte B: Sumáriu Estatística

Rejiaun Administrativa Especial Oé-Cusse Ambeno hamutuk ho Atauro hahu' projeto piloto Zonas Especiais Ekonomia Sosial Merkadu Timor-Leste. Dalan hahu' no dalan ba oin Istória Timor-Leste inisia iha Oé-Cusse, wainhira ema Português sira sama ain iha ne'eba no iha fatin ida ne'e mak hahu'u futuru foun ba Timor-Leste.

Futuru ida kesi metin ho Moris-diak, Paz no Servisu ho Laran ho planu ida atu sai modelu diak hodi dudu dezenvolvimentu iha rai-laran tomak.

1. Lokalizaun Jeográfika Rejiaun Administrativa Especial Oé-Cusse-Ambeno iha Tinan 2019

Oé-Cusse lokaliza iha Costa Norte no kompostu hosi 15% território Timor-Leste ho populasaun hamutuk 71,487. Metade ilha timor fronteira ho Indonésia Provinsia Kupang-NTT. Estadu RAEOA administrativamente iha sub Regiaun 4, Suku 18 no Aldeia 63. Geografikamente RAEOA iha Aréa Km kuadradu 817,23 ho percentajén 100%

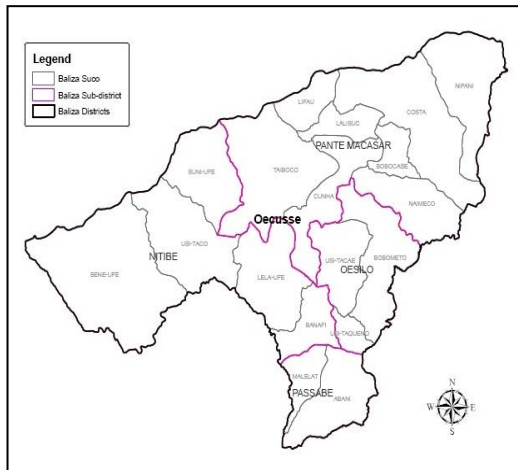

1. Karik ita haktuir Sub Rejiaun ida-ida; Pante Makassar aréa Km kuadradu 357.30 ho percentajén 43.72, Nitibe Km kuadradu 301,72 ho percentajén 36.92, Oesilo aréa Km kuadradu 97,37 ho percentajén 11.91, Passabe aréa Km kuadradu 60,84 ho percentajén 7.44 (Fontes : DGE 2019, RAEOA in figures).

Sub Rejiaun Oé-Cusse	Aldeia	Sukus
Nitibe	17	5
Oesilo	13	3
Pante Makassar	29	8
Passabe	4	2
Grand Total	63	18

1.1. Total Populasaun

Bazeia ba data projesaun 2019 husi DGE – MdF hatudu katak total populasaun RAEOA atinjé 71,487 habitantes. Númeru fetu iha 35,284 ka 49.36% no númeru mane iha 36,203 ka 50.64 % husi total populasaun.

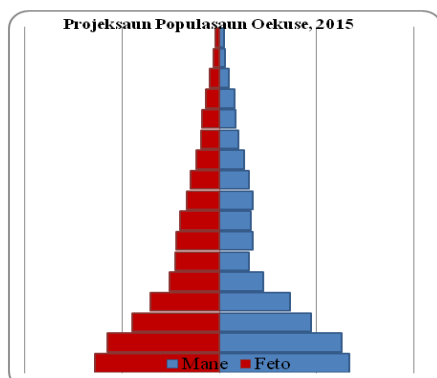

Dezenvolvimentu iha Oé-Cusse Ambeno oras ne'e lao dau-daun atu hodi koresponde ba nesesidade bazika povu iha rai doben ida ne'e. Tan ne'e presija iha abilidade/skill hodi kompete ba merkadu trabalhu. Hatan ba kestaun ne'e povu Oé-Cusse hakarak ka lakohi tenki prepara-an maka'as hodi lori Oé-Cusse sai hanesan modelu ba Timor-Leste liu-liu ba Oé-Cusse oan sira rasik.

Fatór internal no fatór eksternal maka sai hanesan dezafiu bo'ot ba Oé-Cusse oan atu hasuru. Fatór internal hanesan laiha unidade entre Oé-Cusse oan sira, sei iha deskonfiansa ba partidu politiku sira, nivél edukasaun. Fatór eksternal hanesan forsa traballu husi Rejiaun seluk okupa fatin servisu diak liu fali Oé-Cusse oan sira, hanesan husi estranjéiru sai ameasa ba ema rai nain.

Piramida iha leten hatudu mai ita hahu husi tinan zero mai to katorze mak domina ho total populasaun 27,376 maka sai hanesan dependente ba moris. Hare'e husi idade tinan sesenta ba leten iha 6,659 tama iha kategoria terseira idade, no balun hetan benefisia ona husi estadu.

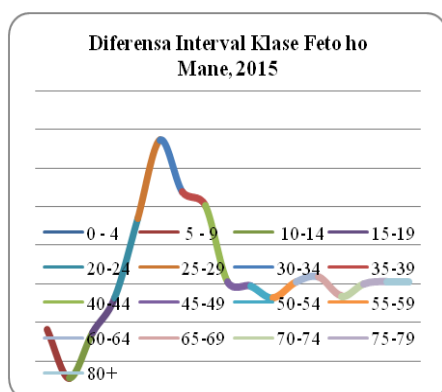

Grafiku projeksaun populasaun Oekuse 2019 iha leten ne'e hatudu diferensa número feto ho mane. Hare'e husi interval klase hahu husi tinan 20 – 24, populasaun mane iha 2,849 no feto iha 2,904. Populasaun feto husi idade ne'e lori 55 liu feto. Nune mós husi interval klase tinan 25 ate 29 populasaun mane iha 1,774 no feto iha 2,146 no lori 372 liu mane. Hare'e husi aspetu ekonomia idade produtiva husi interval klase tinan 20 até 40 anos domina liu husi feto.

1.2. Setór Edukasaun

Dadus considera Setembro 2022, alunos eskola públiku hahu husi pre-primária to'o ensinu tekniku hamutuk iha **22284** ho profesores permanente **407 pessoas** no kontratadu **360 pessoas** total **767 pessoas**.

Alunos eskola katolika hahu husi Infantil ensinu baziku to'o ensinu tekniku hamutuk **2591** ho profesores permanente **44 pessoas** no kontratadu **41 pessoas** total **85 pessoas**.

Fasilidade Eskola Públiku ho privadu Provisoriu hamutuk 110 ho sala de aula iha **811**, profesores permanente **451 pessoas** no kontratadu **403 pessoas** total **854 pessoas**. Total Alunos hotu iha **25389 estudantes**.

Tabela: Fasilidades Edukasaun Setembro 2022

Kategoria	Pre-Primaria	Ensinu Bazico	Ensinu Sekundaria Jeral	Ensinu Sekundaria Tecnico (ETV + Etaro)	Total
Mestre permanente	9	361	59	23	451
Katolico	1	36	6	1	44
Privado	-	-	-	-	-
Publico	8	325	53	21	407
Mestre Temporaria	20	291	72	25	403
Katolika	1	29	8	3	41
Privado	2	-	-	-	2
Publico	17	262	53	28	360
Sala De Aula	33	684	56	38	811
Katolika	5	42	17	4	68
Privado	2	-	-	10	12
Publico	26	642	39	24	731
Total Eskola	16	83	7	4	110
Katolika	2	7	1	1	11
Privado	1	-	-	1	2
Publico	13	76	6	2	97
Total Estudante	1,018	2,0572	2,478	1,321	25,389
Katolika	130	2,493	841	70	3,534
Privado	29	-	-	183	213
Publico	959	18,079	1,637	1,166	20284

Fontes: Diresaun Regional Edukasaun SRESS Setembro 2021

1.3. Setór Saúde

Ocusse sei asegura modelu qualidade húmanu ne'ebé foka ba Saúde ho Edukasaun. Aspetu rua ne'e mak sai henesan fatór importante ba prosesu dezenvolventu iha Rai Enclave Oé-CusseAmbeno. Ho objetivu ida katak bainhira iha edukasaun no saúde diak ita nia nasaun sei sai forte liu tan.

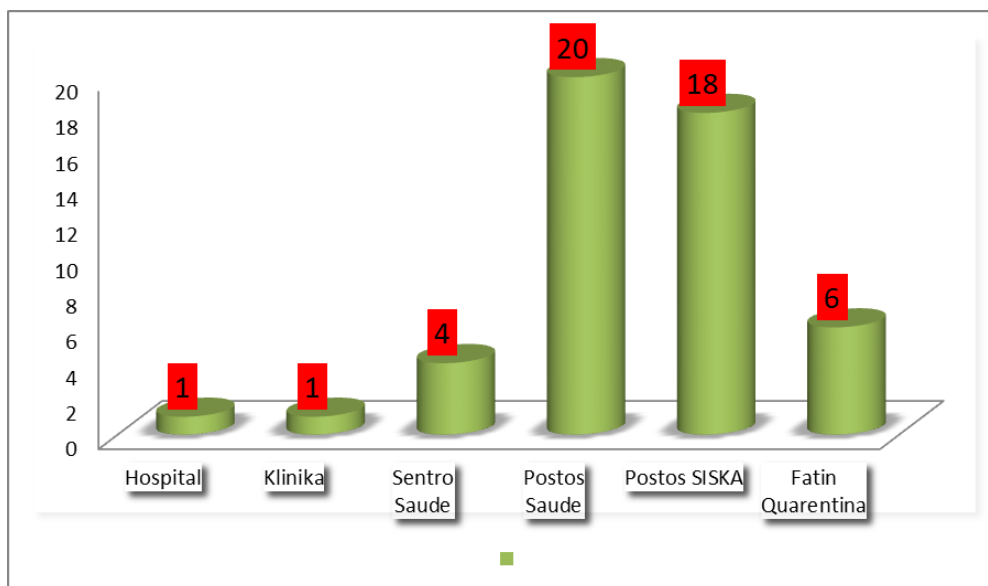

Fontes :Dadus Sekretariu Regional Saude Junu setembro 2021

Grafiku: iha leten hatudu estabelesimentu setór Saúde sei menus atu hodi atende ba 71,487total populasaun iha Rai Enclave Oé-Cusse-Ambeno (Fontes : DGE 2019, RAEOA in figures).

Dadus iha leten hatudu dezafiu ba prosesu dezenvolventu iha era independensia. Povu barak sei moris iha liña kiak nia okos. Mal nutrisaun afeta ba ema ho idade minoria iha interval klasse 0-4 anos. Presija iha estabelesimentu ba fasilidade saúde hodi bele fó tulun ba ita nia populasaun kiak sira.

1.4. Rásio Dependensia

Rasio dependensia hanesan komparasaun entre total populasaun ho idade 0 -14 anos, aumenta ho idade 60 anos ba leten kompara ho total populasaun ho idade 15 – 59 anos. Rásio hanesan sasukat atu hodi hare'e ba moris ne'ebé dependente ba forsa traballu produtivu iha Enclave Oé-Cusse.

Idade	Total Populasaun	Rasio Dependensia
0 – 14	27,376	38,30 %
60 - 80+	6,659	9,32 %
15 – 59	37,452	52,38 %
Total	71,487	

Tabela iha leten hatudu katak númeru dependensia hosi foin sa'e sira sei ás liu signifika katak ema atus ida iha idade produtivu karik sira iha servisu ona, sira mak sei fó han ema 38,30 % ne'e. Ida ne'e hatudu katak ema sei moris iha kiak nia okos. Hare'e husi interval klase ho idade 60 anos ba leten, estadu fó ona subsidiu ba ema 9,32 %husi populasaun terseira idade.

Data projeksaun populasaun Oé-Cusse2019 hatudu katak idade produtivu atinjé 52,38% husi total populasaun. Maibe'e husi 100% Populasaun ne'e, hira mak eskola, hira mak servisu, hira mak hasai kursu diploma, hira mak hasai kursu lisensiatura, hira mak hasai kursu mestradu ho doutoramentu depende ba

dadus real iha Rejiaun ne'e bele hare iha tabela Parte C: Numeru Ema ne'ebe buka serbisu tuir Habilitasaun Literaria (Fontes informasaun husi RAEOA em Numerus 2019).

2. Mapa Planeamentu ba Dezenvolvimentu Ekonomia Komunitade Oé-Cusse Ambeno

Mapa 1: Lina Kiak

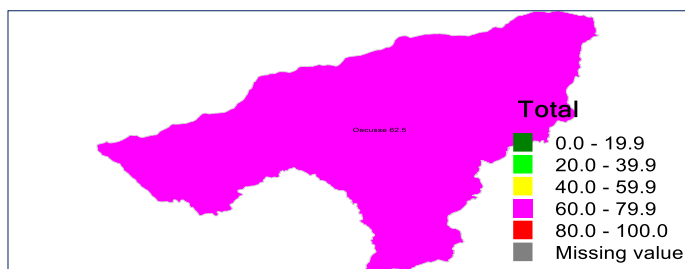

Tuir Dadus Peskija Timor Leste Living Standard Survey tinan 2014 hatudu katak indice Lina kiak iha Rejiaun Oecusse atinji ba 62.2% hatudu katak fo atensaun makaas ba Planeamentu Dezenvolvimentu Rejiaun ekonomia comunidade area neba tanba probreja lina kiak ladun diak.

Fontes Dadus: GDS Timor-Leste Living Standard Survey 2014

Mapa 2: Hasa'e qualidade Be'e Mos

Dadus Estatistika RAEOA em Numerus hatudu katak Census Populasaun no Uma Kain 2022, hatudu katak populasaun iha rejiaun Administrativa Oecusse-Ambeno nebe asesu ba be'e matan nebe diak, hodi garante protesaun husi infeksaun liu-liu husi fezes. Be'e matan bai-bain ne'ebe mak hadia ona maka hanesan be'e torneira, posu nebe'e protejidu, posus artezianus no halibur udan been. Fontes nebe mak seidak hetan protesaun mak inklui mota, lagus, lagoas, belorin no fonte 90-seluk nebe'e nakloke ba infeksaun no bele fahe moras hanesan tifu, kolera no dizenteria, ho nune'e hatudu iha mapa estatistika katak iha Rejiaun Oecusse-Ambeno iha suco balun nebe mak seidak asesu be'e matan hodiak mak hanesan tuir mai ne'e;

Posto Administrativos	Total Uma Kain	Uma kain nebe asesu ona ba be mos	Prosentajen (%) uma kain nebe asesu ba be mos	Uma kain nebe sidauk asesu ona ba be mos	Prosentajen (%) uma kain nebe sidauk asesu ba be mos
Pante Macassar	9,434	4,776	50,63	4,658	49,37
Oesilo	2,972	2,064	69,45	908	30,55
Nitibe	2,930	2,272	77,54	658	22,46
Passabe	1,976	1,633	82,64	343	17,36
Total	17,312	10,745	62,1	6,567	37,93

Fonte informasaun husi SAS RAEOA

Grafico: Uma kain asesu ba be mos no uma kain sidauk asesu ba be mos iha tinan 2022

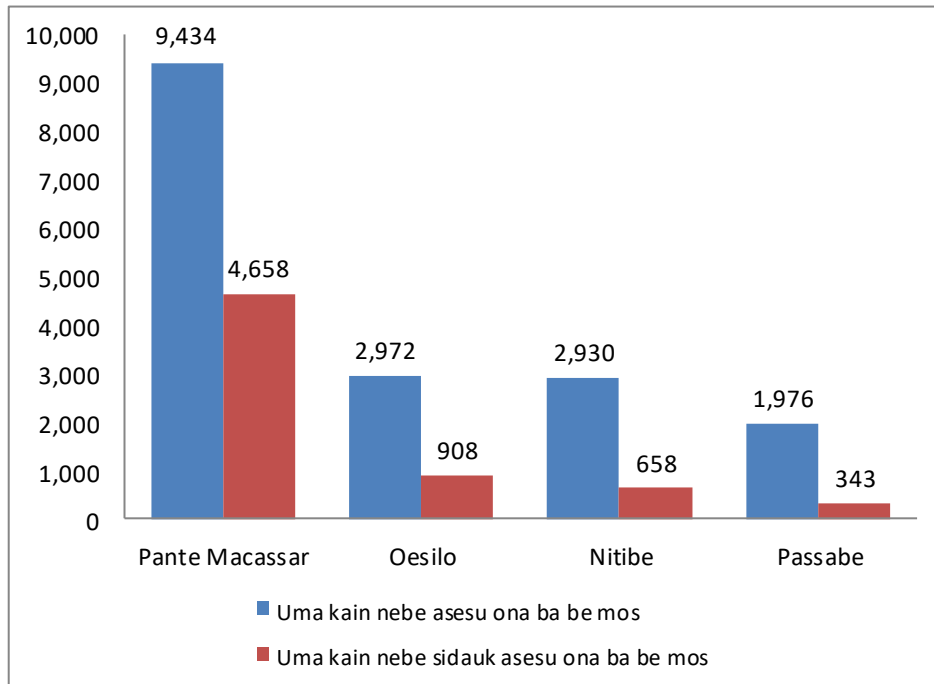

Fonte informasaun husi SAS RAEOA 2022

Mapa 3: Hadi'a Saneamentu Basiku

Temporariamente dadus refere sei implementa iha 2022 e refere ba Dadus Estatistika nebe basea ba Census Populasaun no Uma Kain 2015 hatudu katak iha Suco balun hanesan Taiboco, Lelaufe, Malelat no Usitasae

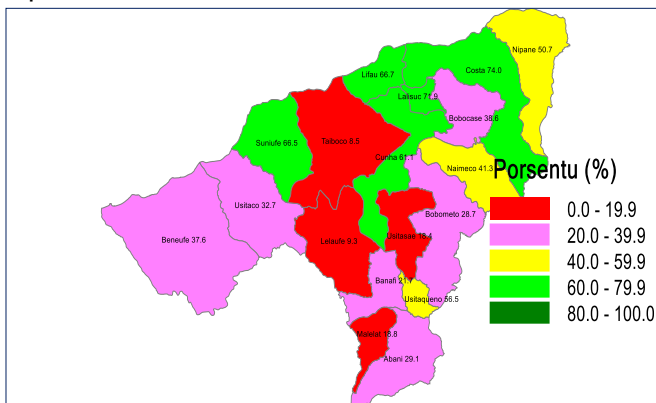

hetan kualifikasaun nebe A'at liu tanba uma kain hirak iha suco refere atinji deit menus husi 19.9 % maibe iha Suco Beneufe, Usitaco, Bobocase, Bobometo, Banafi no Abani hetan kualifikasi A'at tanba uma kain hirak ne atinji 38.6% mai karaik no Suco Nipane, Naimeco ho suco Usitaqueno hetan kualifikasaun Ladun Diak tanba atinji deit 56.5% Maibe Suco Costa, Lifau, Lalisuk, Cunha, no Suniufe mak atinji ona 74.0% hatudu katak uma kain hirak ne'e hetan kualifikasaun Diak tan uza fasilidade Saniamentu.

Fontes dadus: GDE, Census Populasaun 2015

Mapa 4: Uma Kain ba Produsaun Agrikula

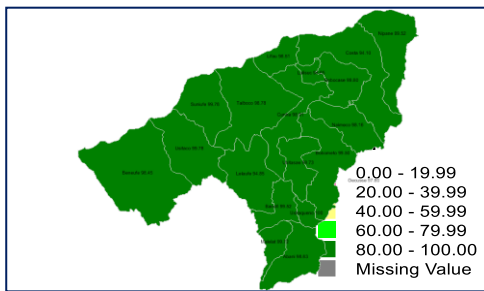

Bazea ba Dadus Estatistika husi Census Populasaun no Uma Kain 2015 hatudu katak Proporsaan Uma Kain iha Suco Oecusse tomak involve iha produsaun Agrikula iha mapa ne'e hatudu katak Jeralmente Uma kain sira ne'e atinji ona 80-100%.

Fontes dados: GDE, Census Populasaun 2015

Mapa 5: Inskrisaun Neto Ensinu Primáriu

Dadus Estatistika nebe basea ba Census Populasaun no Uma Kain 2015 hatudu katak iha Suco balun hanesan Taiboco, Lelaufe, Malelat no Usitasae hetan kualifikasaun nebe A'at liu tanba uma kain hirak iha suco refere atinji deit menus husi 19.9 % maibe iha Suco Beneufe, Usitaco, Bobocase, Bobometo, Banafi no Abani hetan

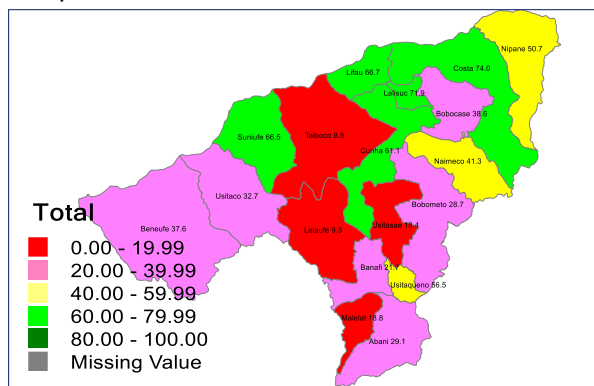

kualifikasi A'at tanba uma kain hirak ne atinji 38.6% mai karaik no Suco Nipane, Naimeco ho suco Usitaqueno hetan kualifikasaun Ladun Diak tanba atinji deit 56.5% Maibe Suco Costa, Lifau, Lalisuk, Cunha, no Suniufe mak atinji ona 74.0% hatudu katak uma kain hirak ne'e hetan kualifikasaun Diak tan uza fasilidade Saneamentu.

Fontes Dados: GDE Census Populasaun no Uma Kain 2015

Mapa 6: Proporsaan Populasaun sira nebe Ekonomia ladun Diak

Proporsaan Uma Kain ho idade 15-59 nebe ekonomikamente la-aktivu (La-servisu, Katuas, moras, estudante no seluk tan) hatudu katak Rejiaun Espesial Oecusse iha nivel suco balun hanesan Suco Beneufe, Suniufe,

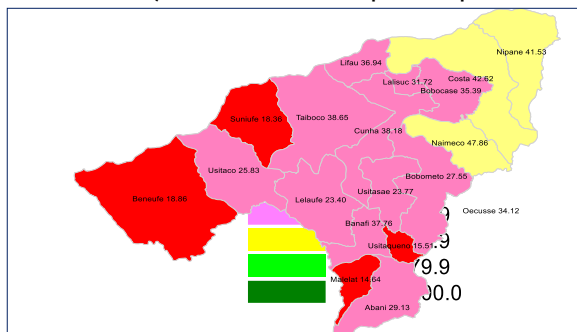

Usitaqueno no Malelat populasaun nebe ho idade 15-59 nebe ekonomikamente la-aktivu hetan deit 19.99% mai kraik, Jeralmente iha suco 13 hetan 39.99% deit no Suco Nipane, Costa no Naimeco hatudu katak proporsaan Populasaun ho idade 15-59 nebe ekonomikamente la-ativu atinji 40-59.99% hetan diak uitoan.

Fontes Dados: GDE Census Populasaun no Uma Kain 2015.

Parte C: Numeru Ema ne'ebe buka serbisu tuir

Habilitasaun Literaria

Dadus projeksaun fulan Julho 2023 konaba numeru ema ne'ebe buka serbisu tuir habilitasaun literaria;

Tabela; Numeru Ema ne'ebe buka serbisu tuir Habilitasaun Literaria fulan Janeiro to'o Julho 2022

Fulan	La Eskola	Eskola	Pre-Primaria	Primaria	Pre Sekundario	Sekundario	Formasaun Profesional	Teknika Preparatorio	Baserelatu	Dutorado
(1)	(2)	(3)	(4)	(5)	(6)	(7)	(8)	(9)	(10)	(11)
Janeiro	1	-	-	-	-	5	-	3	-	-
Fevereiro	-	-	-	-	-	4	-	1	-	-

Marsu	-	-	-	-	-	1	-	1	-	-
Abril	-	-	-	-	-	-	-	-	-	-
Maio	1	-	-	-	-	3	-	1	-	-
Junhu	-	-	1	1	1	19	2	5	-	4
Julhu	1	-	-	1	5	10	-	16-	2	-
Agosto	-	-	-	-	-	-	-	-	-	-
Total	3	-	1	2	6	42	2	27	2	4

Fontes: *Dadus Departementu Emprego e Formasaun Profesional, SRESS - RAEOA Julho de 2022*

Tabela; Ema Buka Serbisu iha Rai Laran no Ba Rai Liur no Formasaun Iha RAEOA

	Masculino	Femenino	Total
A Porcura de Servisu no Pais	27	16	43
A Porcura de Servisu para estrangeiro	4	5	9
Gosta de Servisu	8	4	12
A Porcura de Formacao Profesional	14	9	23
A Porcura de Formacao Empresario	2	0	2
Total	55	34	89

Fontes : *Dadus Sentru de Formasaun RAEOA Dezembro 2019*

Parte D: Perfil Funsionáriu

Funsionariu Rejjaun Administrativa Espesial Oé-Cusse Ambenu no Zona Espesial Ekonomia Sosial Merkadu (ZEESM TL)hamutuk **2.450** pesoas, Funcionario hirak ne'e koloka iha Gabinete PA no Sekretariu Regional 7;

1. Gabinete do Presidente da Autoridade RAEOA e ZEESM-TL **284** pesoas;
2. Sekretariu Regional para as Financas; funsionariu **161** pesoas;
3. Sekretariu Regional Edukasaun e Solidariedade Social; funsionariu **1192** pesoas;
4. Sekretariu Regional Saude; funsionariu **394** pesoas;
5. Sekretariu Regional Terras e Propiedade; funsionariu **78** pesoas;
6. Sekretariu Regional Administrasaun; funsionariu **74** pesoas;
7. Sekretariu Regional Agrikultura e Pescas ; funsionariu **202** pesoas;
8. Sekretariu Regional Comercio e Industria; funsionariu **65** pesoas;

Membrus PNTL, FFDTL, Seguransa Sivil, Bomberus, F-FDTL, Marritima, BOP inklui Postu no Postu Vigilancia;

- PNTL (**139**), Feto **35** Mane **104**, postu (**2**), eskuarda (**4**);
- UPF (**87**) pesoas, Feto **3** no Mane **84**, postu (**10**), Posto Vigilancia (**1**);
- Seguransa Sivil (**79**) pesoas, Feto **3** Mane **76**;
- Bomberus (**23**) pesoas ;
- F-FDTL (**27**) pesoas, postu (**1**);
- Marritima (**8**) pesoas, Mane (**7**) no Feto (**1**);
- BOP **5** Pessoa;

Forsa Trabalho Secretaria Regional para as Saude

No	Kategoria	Sexu		Total
		Mane	Feto	
	Saude			
1	Regimi Geral	60	14	74
2	Mediku Geral	15	19	34
3	Enfermeiro/a	30	18	48
4	Parteiras	0	36	36
5	Asistente Enfermeiro/a	13	4	17
6	TDTSP (Aliados)	39	10	49
	Total	157	101	258
	Hospital			
7	Medico Geral	7	7	14
8	Parteira Profesional	0	15	15
9	Asistente Enfermagen	2	14	6
	Enfermagen Geral	20	18	38
	TDTSP (Analista, Framacia, Medical, Record, Saude Publico e seluktan	15	20	35
10	Regimi Geral	20	8	28
	Total	64	72	136

Fontes Informasaun SRS julho 2022

Benefisiariu ne'ebe hetan apoiu orsamentu husi Sistema Nacional maka hanesan :

- Bolsas da Mae; **4095** pessoas , Nitibe **918** Passabe **483**, Oesilo **776**, Pante Macassar **1918**);
- Idozu no Defisiente; **Idozu 6811** pessoas;
- Inválidos **6699** pessoas;
- Defisiente **112** pessoas;
- Kombatentes/Veteranos ba Libertasaun Nasional; **369** pessoas;
- Benefisiarius ba Martires ba Libertasaun Nasional; **223** pessoas.

ONGs - Kompanha Lokal, Kompanha Nacional, no Internacional ne'ebe eziste iha Oe-Cusse;

- **ONGs hamutuk = 23**
 - ONGs; Lokal 14
 - no ONG's Nacional 6 no
 - ONG's Internacional 3
- **Kompanha hamutuk = 323**
 - Kompanha lokal = 181
 - Kompanha Nacional = 137
 - Kompanha Internacional = 5

Parte E: Reseitas Rai Laran

Reseitas domestika nudar rekursu ida importante ne'ebe presiza fo atensaun makaas husi parte hotu-hotu hodi kontribui maksimu ba dezenvolvimentu iha Timor Leste liu-liu Rejiaun Autonomia Espesial Oecusse-Ambeno.

Progresu Koleksaun Reseitas 2018-2022 no Proposta Koleksaun Reseitas 2023

EXECUÇÃO RECEITAS								
Receitas Totales			8,473,851. 54	5,944,018. 85	3,446,947. 98		1,460,861.10	
Receitas		Codig o	Exkutado 2018	Exkutado 2019	Exkutado 2020		Aprovadu	Proposta 2023
Government Revenues/ Total Receitas Domésticas			3,806,558. 49	1,334,806. 71	873,127.49		938,845.20	2,184,650. 00
I - Government Tax Revenues / Total das Receitas Fiscais (A+B)		<u>06</u>	3,043,894. 95	863,980.47	616,193.50		575,529.37	1,633,400. 00
A. Impostos sobre Mercadorias	T		669,618.78	149,614.94	108,651.63		122,101.16	930,000.00
Salex Tax / Imposto sobre vendas	T	5000	284,898.30	73,102.72	53,643.96		60,541.24	280,000.00
Excise Duties / Direitos de Consumo	T	5001	109,375.87	5,318.83	2,675.94		2,503.32	400,000.00
Import Duties / Direitos de importação	T	5002	275,344.61	71,193.39	52,331.73		59,056.60	250,000.00
Export Duties / Direitos de exportação	T	5003	0.00	0.00	0.00		0.00	0.00
B. Outros Impostos			2,374,276. 17	714,365.53	507,541.87		453,428.21	1,390,000. 00
Individual Income Tax	T	5100	171,677.26	165,170.50	196,612.21		161,885.88	140,000.00
National Individual Income Tax (Imposto Nacional de Rendimento Individual)	T	<u>5100 001</u>	51,871.21	57,923.79	136,722.26		121,718.96	60,000.00
International Individual Income Tax (Imposto Internacional de Rendimento Individual)	T	<u>5100 002</u>	119,806.05	107,246.71	59,889.95		40,166.92	80,000.00
Individual Income Tax Others	T	<u>5101</u>	0.00	0.00	0.00		0.00	0.00
Withholding Tax	T	5102	2,121,300. 20	501,484.54	226,664.46		286,373.86	1,200,000. 00
Prizes and Lotteries	T	<u>5102 045</u>	0.00	0.00	0.00		0.00	0.00
Royalties	T	<u>5102 055</u>	0.00	0.00	0.00		0.00	0.00
Rent-land and building 10 % (Aluguel)	T	<u>5102 065</u>	6,157.89	3,732.00	0.00		0.00	0.00

de terrenos e prédio 10%)								
Construction and building activities 2 %	T	<u>5102075</u>	1,283,792.72	170,024.28	53,757.10	97,746.79	500,000.00	850,000.00
Construction consulting services 4 %	T	<u>5102085</u>	116,945.77	41,581.15	26,710.18	16,726.53	400,000.00	50,000.00
Mining and mining support services (Serviços de apoio mineiro e mineiro)	T	<u>5102095</u>	0.00	0.00	0.00	0.00	0.00	0.00
Transportation air and Sea	T	<u>5102105</u>	0.00	0.00	36.96	0.00	0.00	0.00
Non Residents without permanent establishment(all Payment types) 10 %	T	<u>5102115</u>	714,403.82	286,147.11	146,160.22	171,900.54	300,000.00	170,900.00
Corporate Tax	T	<u>5103</u>	0.00	0.00	0.00	0.00	0.00	0.00
Service Tax	T	<u>5200</u>	0.00	0.00	0.00	0.00	0.00	0.00
Hotel Services	T	<u>5200015</u>	0.00	0.00	0.00	0.00	0.00	0.00
Restaurant and Bar Services	T	<u>5200020</u>	0.00	0.00	0.00	0.00	0.00	0.00
Telecommunication Services	T	<u>5200030</u>	0.00	0.00	0.00	0.00	0.00	0.00
Other Tax Revenues	T	<u>5300</u>	81,298.71	47,710.49	84,265.20	5,168.47	50,000.00	52,500.00
II - Government Non Tax Revenues/ Total Receitas Não Fiscais		07	762,663.54	470,826.24	256,933.99	363,315.83	525,000.00	551,250.00
C. Juros			0.00	0.00	0.00	0.00	0.00	0.00
Interest Receipts		5505	0.00	0.00	0.00	0.00	0.00	0.00
D. Taxas e pagamentos de Utilização e outras Receitas Não Fiscais			762,663.54	470,826.24	256,933.99	363,315.83	525,000.00	551,250.00
Business Registration Fees		<u>5905</u>	2,825.00	5,145.50	9,209.00	5,736.65	3,000.00	3,150.00
Postage Fees		<u>5401</u>	0.00	0.00	0.00	0.00	0.00	0.00
Property Rentals		<u>5402</u>	0.00	0.00	0.00	0.00	0.00	0.00
Water fees		<u>5404</u>	0.00	0.00	0.00	0.00	0.00	0.00
Vehicle Registration Fees/ Transporte Registro		<u>5406</u>	22,987.50	13,642.50	11,390.00	9,357.50	10,000.00	10,500.00
Vehicle Inspection Fees/ Transporte Inspeccao		<u>5407</u>	16,375.00	13,655.00	13,690.00	11,855.00	12,000.00	12,600.00

Driver License Fees/ Transporte Carta Condução	<u>5408</u>	25,495.00	24,605.00	24,565.00	15,020.00	20,000.00	21,000.00
Franchising Public Transp Fees	<u>5409</u>	0.00	0.00	0.00	0.00	0.00	0.00
Transport Penalties	<u>5410</u>	2,360.00	4,800.00	4,675.00	995.00	2,000.00	2,100.00
Other Transport Fees	<u>5411</u>	20,340.00	540.00	180.00	30.00	2,000.00	2,100.00
Passport/& ID Fees	<u>5413</u>	0.00	0.00	0.00	0.00	0.00	0.00
Visa Fees	<u>5414</u>	241,865.00	100,340.00	4,117.60	3,983.76	100,000.00	105,000.00
Court Fees (Taxas de Tribunal)	<u>5416</u>	0.00	0.00	0.00	0.00	0.00	0.00
Imported Vehicle Inspection Fees	<u>5417</u>	7,816.00	1,118.00	595.00	605.00	2,000.00	2,100.00
Electricity Fees /& Charges	<u>5418</u>	318,337.23	253,762.99	156,824.85	281,082.55	350,000.00	367,500.00
Others Fees	<u>5499</u>	0.00	0.00	0.00	0.00	0.00	0.00
Dividends, profits, gains	<u>5500</u>	0.00	0.00	0.00	0.00	0.00	0.00
Fines & Fines, (Multas)	<u>5501</u>	37,857.81	11,974.25	3,890.00	4,700.00	4,000.00	4,200.00
Bid Document Receipts	<u>5504</u>	0.00	0.00	0.00	0.00	0.00	0.00
Auctions	<u>5506</u>	0.00	0.00	0.00	0.00	0.00	0.00
Sale of Rice	<u>5507</u>	0.00	0.00	0.00	0.00	0.00	0.00
Sale of Local Produce	<u>5508</u>	0.00	0.00	0.00	0.00	0.00	0.00
Social Games Receipts	<u>5509</u>	0.00	0.00	0.00	0.00	0.00	0.00
Rent of Government Property	<u>5510</u>	0.00	2,300.00	0.00	1,200.00	0.00	0.00
Productos Forestais	<u>5512</u>	0.00	0.00	0.00	0.00	0.00	0.00
Sales of Local Product	<u>5515</u>	0.00	0.00	0.00	0.00	0.00	0.00
Sanitation Services Fees	<u>5518</u>		0.00	0.00	0.00	0.00	0.00
Other Non- Tax Revenue (Outras receitas não tributárias)	<u>5599</u>	66,405.00	38,943.00	27,797.54	28,750.37	20,000.00	21,000.00
Receitas RAEOA		4,667,293.05	4,609,212.14	2,573,820.49		522,015.90	619,240.00
Outras Receitas RAEOA		4,284,148.64	4,201,912.14	2,562,493.61		484,315.57	550,000.00

Juros de Depósito a Prazo		2,569,687.91	2,598,972.37	1,381,993.01		133,646.27	0.00	0.00
Juros de Depósito a Prazo BNU		1,596,402.89	2,409,768.64	1,381,993.01		133,646.27	0.00	0.00
Juros de Depósito a Prazo MANDIRI		973,285.02	189,203.73	0.00		0.00	0.00	0.00
Receitas Aviao / No Conta Banco: 1062858210003		987,239.00	548,166.00	66,320.00		318,644.50	120,000.00	550,000.00
Receitas Agricultura Pesca no Outros / No Conta banco: 1062858210004		7,618.60	15,162.00	1,060.00		13,138.45	0.00	0.00
Recetas Agricultura Pesca no Outros / No Conta banco: 1062858210004		2,400.50	0.00	0.00		150.00	0.00	0.00
Recetas Patrimoneales / No Conta banco: 1062858210004		0.00	0.00	0.00		0.00	0.00	0.00
Recetas Tenderisasaun / No Conta banco: 1062858210004		1,600.00	0.00	0.00		0.00	0.00	0.00
Rendas Quartos / No Conta banco: 1062858210004		0.00	0.00	0.00		0.00	0.00	0.00
Outras Receitas / No Conta banco: 1062858210004		3,618.10	15,162.00	1,060.00		12,988.45	0.00	0.00
SERVER / No Conta banco: 1062858210004		0.00	0.00	0.00		0.00	0.00	0.00
Receitas Ventas de Madeira						0.00		
Receitas Financeiras		3.25	0.00	2,034.00		0.00	0.00	0.00
Reposições de Salários		6,709.12	12,274.10	12,798.30		18,886.35	0.00	0.00
Receitas por Indenizações		712,890.76	1,027,337.67	1,098,288.30		0.00	0.00	0.00
Receitas Fundo Especial Desenvolvimento		383,144.41	407,300.00	11,326.88		37,700.33	0.00	69,240.00
Juros de Depósito a Prazo FED (BNCTL)		312,454.40	0.00	0.00		0.00	0.00	0.00

Receitas Financeiras Fundo			0.01	0.00	0.00	0.00	0.00	0.00
Receitas Arrendamento (Fundo)			70,690.00	407,300.00	11,326.88	37,700.33	0.00	69,240.00

Outras Receitas RAEOA La Inklui Receitas Fundo Especial Desenvolvement

Total Receitas Domésticas

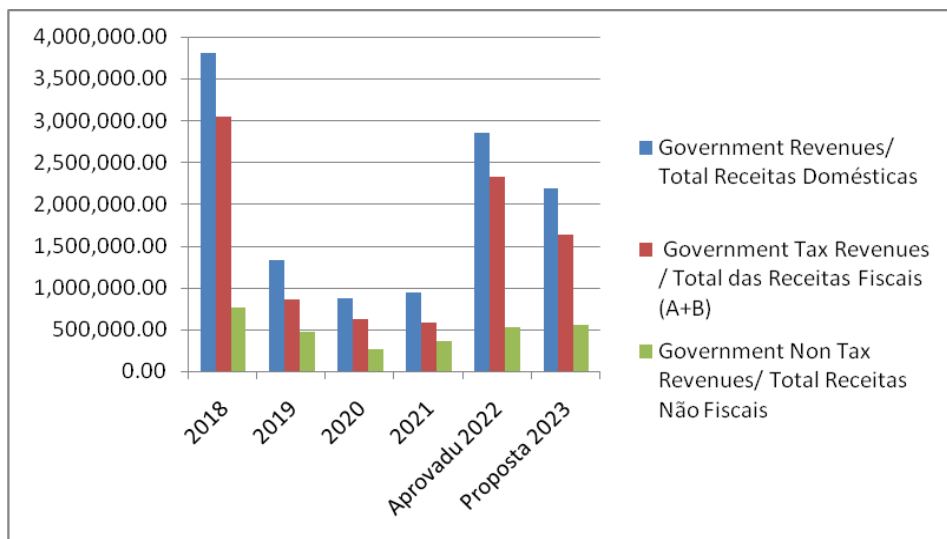

Receitas Fiscais

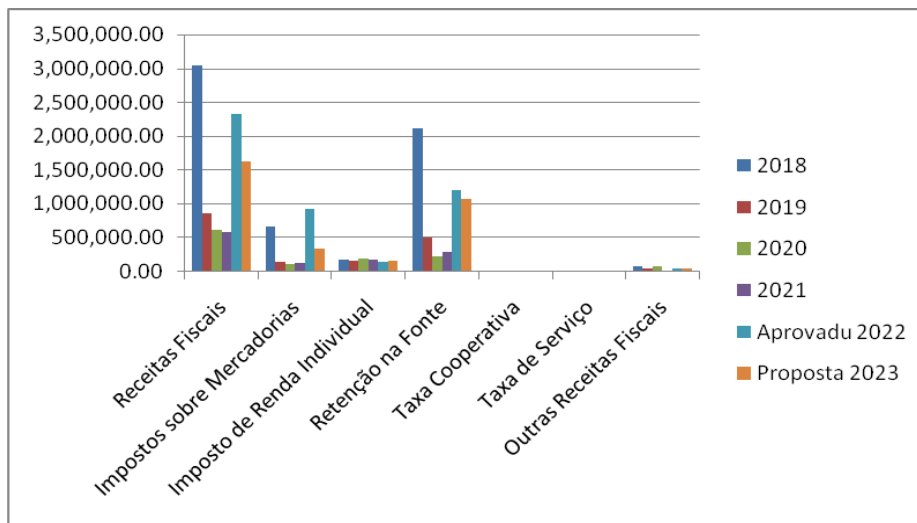

Receitas Não Fiscais

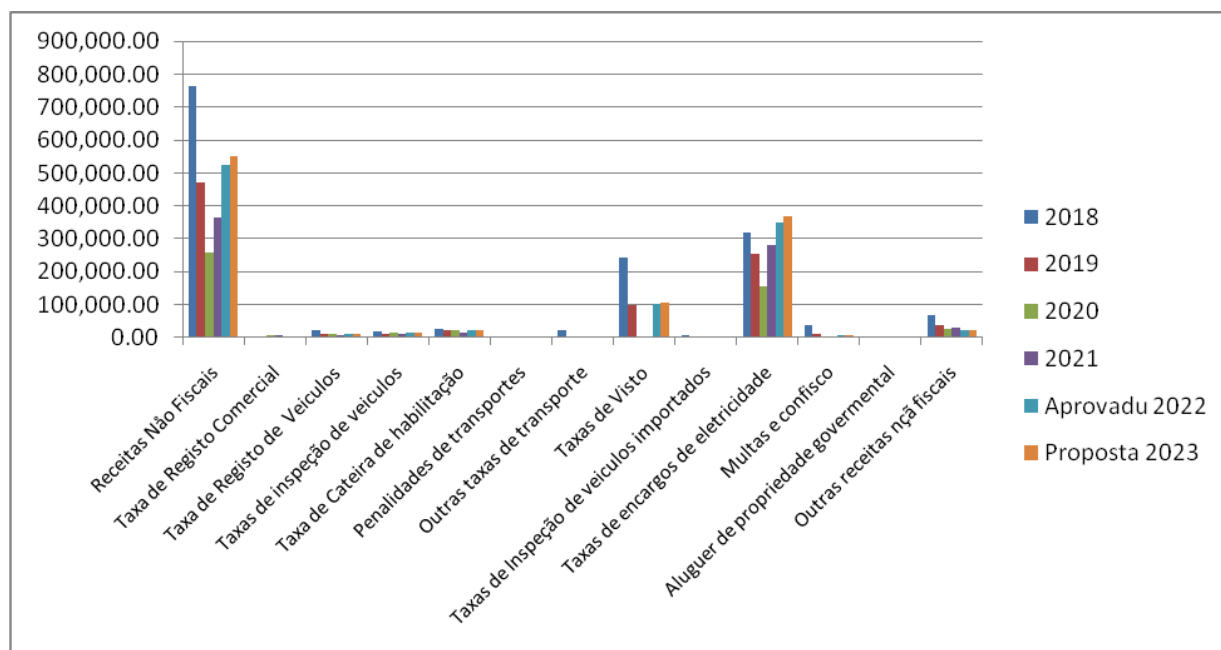

Baseia ba grafiku iha leten nota katak koleksaun reseitas iha tinan 2021 ki'ik liu 2020 tamba impaktu husi Pandemia Covid-19. Iha tinan 2022 preve koleksaun total 2 945 000.00, montante ida ne'e prezisa halo esforzo makas, tamba situsaun Pandemia Covid – 19 sai obstaklu ba sirkulasaun orsamentu iha RAEOA la normal hodi fo impaktu mos ba koleksaun receitas, tamba durante ne'e receitas depende ba sirkulasaun orsamentu no importaun sasan, no desenvolvimento infraestructuras Boot.

Parte F: Despesas

1. Sumariu Despesas RAEOA

Iha tinan 2023, total Tetu orsamentu husi RAEOA e ZEESM-TL hamutuk token **\$120** desagrega ba Gabinete Prezidente Autoridade (PA), Adjuntado Prezidente da Autoridade para o Reforço Institucional, Adjunto Prezidente da Autoridade para os Assuntus Sociais no Sekretaria Rejional 7 (hitu) iha RAEOA e ZEESM.

Total despesas Rejiaun Administrativu Espesial Oecusse Ambeno ba tinan 2023 hamutuk token \$120, ne'ebe kompostu husi despesas normal token \$84 (70%) no token \$36 (30%) ne'ebe considera nudar Fundo Especial Desenvolvimento. Husi total despesas ne'e kontribui husi despesas pessoal 13.7%, akizisaun bens korrentes 13.1%, akizisaun bens korrentes 16.9%, rendas 0.5%, transferências korrentes 2.2%, akizisaun bens capital 50%, akizisaun servisus capital 0.03% no transferências capital 3.6%.

Código Code	Rúbrica de Despesas / Expenses Item	2023
	Despesas / Expenses	120,000,000
E01	Despesas com Pessoal / Employee Costs	16,383,376
E0101	Salário e Abonos Regulares e Permanentes / Regular and Permanent Salary and Allowances	14,475,759
E0102	Abonos Variáveis e Eventuais / Variable and Eventual Allowances	1,117,225
E0103	Contribuição para a Segurança Social como Entidade Empregadora / Social Security Contribution as Employer	790,392
E0104	Outras Despesas com Pessoal / Other Personnel Expenses	-
E02	Acquisição de Bens Correntes / Current Goods Acquisition	15,738,850
E0201	Matérias Primas e Subsidiárias / Raw and Subsidiary Materials	12,975

Código Code	Rúbrica de Despesas / Expenses Item	2023
E0202	Mercadorias para Venda / Sale of Merchandise	-
E0203	Vestuário e Artigos Pessoais / Clothing and Personal Items	153,342
E0204	Bens Público / Public Assets	1,582,389
E0205	Alimentação / Foods	1,848,522
E0206	Material Médico e Hospitalar / Medical and Hospital Material	782,319
E0207	Material Escolar / School Supplies	236,700
E0208	Material Agrícola / Agricultural Supplies	127,705
E0209	Material de Escritório / Office Supplies	590,503
E0210	Combustível / Fuel	9,905,520
E0211	Produtos Químicos / Chemical Products	-
E0212	Peças e Feramentas / Spare Parts and Tools	291,475
E0213	Prêmios, Condecorações e Ofertas / Prizes, Awards and Gifts	207,400
E0214	Livros e Documentação Técnica / Books and Technical Documents	-
E0215	Outros Bens Correntes / Other Current Goods	-
E03	Acquisição de Serviços Correntes / Current Services Acquisition	20,325,273
E0301	Manutenção, Limpeza e Segurança / Maintenance, Cleaning and Security	12,584,383
E0302	Serviços Públicos / Public Services	1,765,239
E0303	Comunicações / Communications	346,395
E0304	Transportes / Transports	380,525
E0305	Catering / Catering	510,623
E0306	Assistência Técnica e Conservação / Technical Assistance and Conservation	24,300
E0307	Alojamento / Accommodation	-
E0308	Serviços Profissionais / Professional Services	4,318,700
E0309	Representação / Representation	177,700
E0310	Publicação, Cópia e Impressão / Photocopies, Printing, and Publishing	184,423
E0311	Serviços Financeiros / Financial Services	19,185
E0312	Serviços de Saúde / Health Services	13,800
E0313	Outros Serviços Correntes / Other Currents Services	-
E04	Rendas / Rentals	584,590
E0401	Imóveis / Real Estate	48,500
E0402	Móveis / Movable	536,090
E0403	Locação Financeira / Financial Lease	-
E0404	Outras Rendas / Other Rents	-
E05	Ativos Incorpóreos / Non-Tangible Assets	-
E0501	Direitos de Propriedade Intelectual / Intellectual Property Rights	-
E0502	Direitos de Propriedade Industrial / Industrial Property Rights	-
E0503	Outros Ativos Incorpóreos / Other Non-Tangible Assets	-
E06	Juros / Interests	-
E0601	Juros da Dívida Pública / Public Debt Interest	-
E0602	Juros de Mora / Late Payment Interest	-
E0603	Juros Compensatórios / Compensatory Interests	-
E0604	Outros Juros / Other Interests	-
E07	Impostos / Taxes	-
E0701	Impostos / Taxes	-

Código Code	Rúbrica de Despesas / Expenses Item	2023
E08	Taxas / Fees	-
E0801	Taxas / Fees	-
E09	Coimas e Outras Penalidades / Fines and Other Penalties	-
E0901	Coimas e Outras Penalidades / Fines and Other Penalties	-
E10	Transferências Correntes / Current Transfers	2,680,710
E1001	Transferências para o Setor Público Administrativo / Transfers to the Public Administrative Sector	379,000
E1002	Transferência para Sociedades / Transfers to the Societies	107,000
E1003	Transferência para Famílias / Transfers to the Families	477,875
E1004	Transferências para Instituições sem Fins Lucrativos / Transfers to Non-Profit Organizations	1,714,435
E1005	Transferências para o Exterior / Overseas Transfers	2,400
E11	Restituições não Abatidas na Receita / Refunds Not Deducted In Revenue	-
E1101	Restituições não Abatidas na Receita / Refunds Not Deducted In Revenue	-
E12	Outras Despesas Correntes / Other Current Expenses	-
E1201	Outras Despesas Correntes / Other Current Expenses	-
E13	Aquisição de Bens de Capital / Capital Goods Acquisition	59,988,833
E1301	Imóveis / Real Estate	57,601,500
E1302	Veículos / Vehicles	157,200
E1303	Equipamento / Equipment	1,627,256
E1304	Mobiliário / Furniture	602,877
E1305	Outros Bens de Capital / Other Capital Goods	-
E14	Aquisição de Serviços de Capital / Capital Services Acquisition	30,000
E1401	Aquisição de Serviços de Capital / Capital Services Acquisition	30,000
E15	Transferências Capital / Capital Transfers	4,268,368
E1501	Transferências para o Setor Público Administrativo / Transfers to the Public Administrative Sector	23,844
E1502	Transferências para Sociedades / Transfers to the Societies	3,769,524
E1503	Transferências para Famílias / Transfers to the Families	-
E1504	Transferências para Instituições sem Fins Lucrativos / Transfers to Non-Profit Organizations	475,000
E1505	Transferências para o Exterior / Overseas Transfers	-
E1506	Outras Transferências de Capital / Other Capital Transfers	-
E16	Ativos Financeiros / Financial Assets	-
E1601	Concessão de Empréstimos / Granting of Loans	-
E1602	Aquisição de Títulos / Acquisition of Shares / Securities	-
E1603	Outros Ativos Financeiros / Other Financial Assets	-
E17	Passivos Financeiros / Financial Liabilities	-
E1701	Amortização de Empréstimos / Loan Repayments	-
E1702	Outros Passivos Financeiros / Other Financial Liabilities	-
E18	Outras Despesas de Capital / Other Capital Expenses	-
E1801	Outras Despesas de Capital / Other Capital Expenses	-

Tuir mai detallas despesas Rejiaun Administrativu Especial Oecusse Ambeno tuir titulo orçamento :

1.1.Despesas Rejiaun Administrativu Especial Oecusse Ambeno.

Deepzas husi titulo orçamento Rejiaun Administrativu Especial Oecusse Ambeno hetan alokasaun hamutuk tokon \$84. Husi total ne'e, maioria aloka iha akizisaun servisu capital 52.1%, despesas pessoal 18%, akizisaun servisu korrentes 17% no resta aloka ba necessidades seluk nudar despesas funcionamentu administrativa.

Código Code	Rúbrica de Despesas / Expenses Item	2023
	Despesas / Expenses	84,000,000
E01	Despesas com Pessoal / Employee Costs	15,390,310
E0101	Salário e Abonos Regulares e Permanentes / Regular and Permanent Salary and Allowances	13,559,514
E0102	Abonos Variáveis e Eventuais / Variable and Eventual Allowances	1,081,519
E0103	Contribuição para a Segurança Social como Entidade Empregadora / Social Security Contribution as Employer	749,277
E0104	Outras Despesas com Pessoal / Other Personnel Expenses	-
E02	Aquisição de Bens Correntes / Current Goods Acquisition	6,301,864
E0201	Matérias Primas e Subsidiárias / Raw and Subsidiary Materials	12,975
E0202	Mercadorias para Venda / Sale of Merchandise	-
E0203	Vestuário e Artigos Pessoais / Clothing and Personal Items	138,542
E0204	Bens Público / Public Assets	1,456,253
E0205	Alimentação / Foods	1,848,522
E0206	Material Médico e Hospitalar / Medical and Hospital Material	782,319
E0207	Material Escolar / School Supplies	236,700
E0208	Material Agrícola / Agricultural Supplies	127,705
E0209	Material de Escritório / Office Supplies	587,303
E0210	Combustível / Fuel	668,670
E0211	Produtos Químicos / Chemical Products	-
E0212	Peças e Ferramentas / Spare Parts and Tools	235,475
E0213	Prêmios, Condecorações e Ofertas / Prizes, Awards and Gifts	207,400
E0214	Livros e Documentação Técnica / Books and Technical Documents	-
E0215	Outros Bens Correntes / Other Current Goods	-
E03	Aquisição de Serviços Correntes / Current Services Acquisition	14,298,425
E0301	Manutenção, Limpeza e Segurança / Maintenance, Cleaning and Security	9,465,197
E0302	Serviços Públicos / Public Services	115,239
E0303	Comunicações / Communications	300,667
E0304	Transportes / Transports	375,525
E0305	Catering / Catering	508,623
E0306	Assistência Técnica e Conservação / Technical Assistance and Conservation	24,300
E0307	Alojamento / Accommodation	-
E0308	Serviços Profissionais / Professional Services	3,163,766
E0309	Representação / Representation	177,700
E0310	Publicação, Cópia e Impressão / Photocopies, Printing, and Publishing	134,423
E0311	Serviços Financeiros / Financial Services	19,185
E0312	Serviços de Saúde / Health Services	13,800
E0313	Outros Serviços Correntes / Other Currents Services	-
E04	Rendas / Rentals	560,590

Código Code	Rúbrica de Despesas / Expenses Item	2023
E0401	Imóveis / Real Estate	24,500
E0402	Móveis / Movable	536,090
E0403	Locação Financeira / Financial Lease	-
E0404	Outras Rendas / Other Rents	-
E05	Ativos Incorpóreos / Non-Tangible Assets	-
E0501	Direitos de Propriedade Intelectual / Intellectual Property Rights	-
E0502	Direitos de Propriedade Industrial / Industrial Property Rights	-
E0503	Outros Ativos Incorpóreos / Other Non-Tangible Assets	-
E06	Juros / Interests	-
E0601	Juros da Dívida Pública / Public Debt Interest	-
E0602	Juros de Mora / Late Payment Interest	-
E0603	Juros Compensatórios / Compensatory Interests	-
E0604	Outros Juros / Other Interests	-
E07	Impostos / Taxes	-
E0701	Impostos / Taxes	-
E08	Taxas / Fees	-
E0801	Taxas / Fees	-
E09	Coimas e Outras Penalidades / Fines and Other Penalties	-
E0901	Coimas e Outras Penalidades / Fines and Other Penalties	-
E10	Transferências Correntes / Current Transfers	2,068,310
E1001	Transferências para o Setor Público Administrativo / Transfers to the Public Administrative Sector	79,000
E1002	Transferência para Sociedades / Transfers to the Societies	107,000
E1003	Transferência para Famílias / Transfers to the Families	167,875
E1004	Transferências para Instituições sem Fins Lucrativos / Transfers to Non-Profit Organizations	1,714,435
E1005	Transferências para o Exterior / Overseas Transfers	-
E11	Restituições não Abatidas na Receita / Refunds Not Deducted In Revenue	-
E1101	Restituições não Abatidas na Receita / Refunds Not Deducted In Revenue	-
E12	Outras Despesas Correntes / Other Current Expenses	-
E1201	Outras Despesas Correntes / Other Current Expenses	-
E13	Aquisição de Bens de Capital / Capital Goods Acquisition	43,757,133
E1301	Imóveis / Real Estate	41,523,500
E1302	Veículos / Vehicles	157,200
E1303	Equipamento / Equipment	1,473,556
E1304	Mobiliário / Furniture	602,877
E1305	Outros Bens de Capital / Other Capital Goods	-
E14	Aquisição de Serviços de Capital / Capital Services Acquisition	30,000
E1401	Aquisição de Serviços de Capital / Capital Services Acquisition	30,000
E15	Transferências Capital / Capital Transfers	1,593,368
E1501	Transferências para o Setor Público Administrativo / Transfers to the Public Administrative Sector	23,844
E1502	Transferências para Sociedades / Transfers to the Societies	1,569,524
E1503	Transferências para Famílias / Transfers to the Families	-
E1504	Transferências para Instituições sem Fins Lucrativos / Transfers to Non-Profit Organizations	-
E1505	Transferências para o Exterior / Overseas Transfers	-

Código Code	Rúbrica de Despesas / Expenses Item	2023
E1506	Outras Transferências de Capital / Other Capital Transfers	-
E16	Ativos Financeiros / Financial Assets	-
E1601	Concessão de Empréstimos / Granting of Loans	-
E1602	Aquisição de Títulos / Acquisition of Shares / Securities	-
E1603	Outros Ativos Financeiros / Other Financial Assets	-
E17	Passivos Financeiros / Financial Liabilities	-
E1701	Amortização de Empréstimos / Loan Repayments	-
E1702	Outros Passivos Financeiros / Other Financial Liabilities	-
E18	Outras Despesas de Capital / Other Capital Expenses	-
E1801	Outras Despesas de Capital / Other Capital Expenses	-

1.1.1. Despesas Secretário Regional das Finanças.

Despesas Secretário Regional das Finanças aloca hamutuk tokon \$2.5. Husi total orsamentu ne'e maioria aloka ba despesas pessoal hamutuk 42%, akizisaun servisu korrentes 30% no resta aloka ba necessidades rotinas ba funcionamentu administrativo.

Código Code	Rúbrica de Despesas / Expenses Item	2023
	Despesas / Expenses	2,481,105
E01	Despesas com Pessoal / Employee Costs	1,044,860
E0101	Salário e Abonos Regulares e Permanentes / Regular and Permanent Salary and Allowances	835,511
E0102	Abonos Variáveis e Eventuais / Variable and Eventual Allowances	171,836
E0103	Contribuição para a Segurança Social como Entidade Empregadora / Social Security Contribution as Employer	37,513
E0104	Outras Despesas com Pessoal / Other Personnel Expenses	-
E02	Aquisição de Bens Correntes / Current Goods Acquisition	339,431
E0201	Matérias Primas e Subsidiárias / Raw and Subsidiary Materials	-
E0202	Mercadorias para Venda / Sale of Merchandise	-
E0203	Vestuário e Artigos Pessoais / Clothing and Personal Items	45,870
E0204	Bens Público / Public Assets	648
E0205	Alimentação / Foods	19,600
E0206	Material Médico e Hospitalar / Medical and Hospital Material	-
E0207	Material Escolar / School Supplies	-
E0208	Material Agrícola / Agricultural Supplies	-
E0209	Material de Escritório / Office Supplies	211,000
E0210	Combustível / Fuel	62,313
E0211	Produtos Químicos / Chemical Products	-
E0212	Peças e Ferramentas / Spare Parts and Tools	-
E0213	Prêmios, Condecorações e Ofertas / Prizes, Awards and Gifts	-
E0214	Livros e Documentação Técnica / Books and Technical Documents	-
E0215	Outros Bens Correntes / Other Current Goods	-
E03	Aquisição de Serviços Correntes / Current Services Acquisition	755,767
E0301	Manutenção, Limpeza e Segurança / Maintenance, Cleaning and Security	474,869
E0302	Serviços Públicos / Public Services	31,513
E0303	Comunicações / Communications	127,752

Código Code	Rúbrica de Despesas / Expenses Item	2023
E0304	Transportes / Transports	34,700
E0305	Catering / Catering	26,312
E0306	Assistência Técnica e Conservação / Technical Assistance and Conservation	-
E0307	Alojamento / Accommodation	-
E0308	Serviços Profissionais / Professional Services	38,611
E0309	Representação / Representation	-
E0310	Publicação, Cópia e Impressão / Photocopies, Printing, and Publishing	2,825
E0311	Serviços Financeiros / Financial Services	19,185
E0312	Serviços de Saúde / Health Services	-
E0313	Outros Serviços Correntes / Other Currents Services	-
E04	Rendas / Rentals	221,000
E0401	Imóveis / Real Estate	-
E0402	Móveis / Movable	221,000
E0403	Locação Financeira / Financial Lease	-
E0404	Outras Rendas / Other Rents	-
E05	Ativos Incorpóreos / Non-Tangible Assets	-
E0501	Direitos de Propriedade Intelectual / Intellectual Property Rights	-
E0502	Direitos de Propriedade Industrial / Industrial Property Rights	-
E0503	Outros Ativos Incorpóreos / Other Non-Tangible Assets	-
E06	Juros / Interests	-
E0601	Juros da Dívida Pública / Public Debt Interest	-
E0602	Juros de Mora / Late Payment Interest	-
E0603	Juros Compensatórios / Compensatory Interests	-
E0604	Outros Juros / Other Interests	-
E07	Impostos / Taxes	-
E0701	Impostos / Taxes	-
E08	Taxas / Fees	-
E0801	Taxas / Fees	-
E09	Coimas e Outras Penalidades / Fines and Other Penalties	-
E0901	Coimas e Outras Penalidades / Fines and Other Penalties	-
E10	Transferências Correntes / Current Transfers	10,000
E1001	Transferências para o Setor Público Administrativo / Transfers to the Public Administrative Sector	-
E1002	Transferência para Sociedades / Transfers to the Societies	-
E1003	Transferência para Famílias / Transfers to the Families	10,000
E1004	Transferências para Instituições sem Fins Lucrativos / Transfers to Non-Profit Organizations	-
E1005	Transferências para o Exterior / Overseas Transfers	-
E11	Restituições não Abatidas na Receita / Refunds Not Deducted In Revenue	-
E1101	Restituições não Abatidas na Receita / Refunds Not Deducted In Revenue	-
E12	Outras Despesas Correntes / Other Current Expenses	-
E1201	Outras Despesas Correntes / Other Current Expenses	-
E13	Acquisição de Bens de Capital / Capital Goods Acquisition	110,047
E1301	Imóveis / Real Estate	-
E1302	Veículos / Vehicles	-

Código Code	Rúbrica de Despesas / Expenses Item	2023
E1303	Equipamento / Equipment	71,747
E1304	Mobiliário / Furniture	38,300
E1305	Outros Bens de Capital / Other Capital Goods	-
E14	Aquisição de Serviços de Capital / Capital Services Acquisition	-
E1401	Aquisição de Serviços de Capital / Capital Services Acquisition	-
E15	Transferências Capital / Capital Transfers	-
E1501	Transferências para o Setor Público Administrativo / Transfers to the Public Administrative Sector	-
E1502	Transferências para Sociedades / Transfers to the Societies	-
E1503	Transferências para Famílias / Transfers to the Families	-
E1504	Transferências para Instituições sem Fins Lucrativos / Transfers to Non-Profit Organizations	-
E1505	Transferências para o Exterior / Overseas Transfers	-
E1506	Outras Transferências de Capital / Other Capital Transfers	-
E16	Ativos Financeiros / Financial Assets	-
E1601	Concessão de Empréstimos / Granting of Loans	-
E1602	Aquisição de Títulos / Acquisition of Shares / Securities	-
E1603	Outros Ativos Financeiros / Other Financial Assets	-
E17	Passivos Financeiros / Financial Liabilities	-
E1701	Amortização de Empréstimos / Loan Repayments	-
E1702	Outros Passivos Financeiros / Other Financial Liabilities	-
E18	Outras Despesas de Capital / Other Capital Expenses	-
E1801	Outras Despesas de Capital / Other Capital Expenses	-

1.1.2. Despesas Secretário Regional de Administração.

Despesas Secretário Regional de Administração aloka hamutuk token \$1.8. Husi total orsamentu ne'e maioria aloka ba akizisaun servisu korrentes 37% transferências korrentes 29%, despesas pessoal 19% no resta aloka ba necessidades rutinas ba funcionamentu administrativo.

Código Code	Rúbrica de Despesas / Expenses Item	2023
	Despesas / Expenses	1,850,246
E01	Despesas com Pessoal / Employee Costs	354,285
E0101	Salário e Abonos Regulares e Permanentes / Regular and Permanent Salary and Allowances	313,485
E0102	Abonos Variáveis e Eventuais / Variable and Eventual Allowances	40,800
E0103	Contribuição para a Segurança Social como Entidade Empregadora / Social Security Contribution as Employer	-
E0104	Outras Despesas com Pessoal / Other Personnel Expenses	-
E02	Aquisição de Bens Correntes / Current Goods Acquisition	190,553
E0201	Matérias Primas e Subsidiárias / Raw and Subsidiary Materials	-
E0202	Mercadorias para Venda / Sale of Merchandise	-
E0203	Vestuário e Artigos Pessoais / Clothing and Personal Items	-
E0204	Bens Público / Public Assets	18,805
E0205	Alimentação / Foods	-
E0206	Material Médico e Hospitalar / Medical and Hospital Material	-
E0207	Material Escolar / School Supplies	-

Código Code	Rúbrica de Despesas / Expenses Item	2023
E0208	Material Agrícola / Agricultural Supplies	-
E0209	Material de Escritório / Office Supplies	70,553
E0210	Combustível / Fuel	21,195
E0211	Produtos Químicos / Chemical Products	-
E0212	Peças e Feramentas / Spare Parts and Tools	-
E0213	Prêmios, Condecorações e Ofertas / Prizes, Awards and Gifts	80,000
E0214	Livros e Documentação Técnica / Books and Technical Documents	-
E0215	Outros Bens Correntes / Other Current Goods	-
E03	Acquisição de Serviços Correntes / Current Services Acquisition	686,909
E0301	Manutenção, Limpeza e Segurança / Maintenance, Cleaning and Security	567,354
E0302	Serviços Públicos / Public Services	5,000
E0303	Comunicações / Communications	8,625
E0304	Transportes / Transports	27,150
E0305	Catering / Catering	67,150
E0306	Assistência Técnica e Conservação / Technical Assistance and Conservation	-
E0307	Alojamento / Accommodation	-
E0308	Serviços Profissionais / Professional Services	200
E0309	Representação / Representation	9,700
E0310	Publicação, Cópia e Impressão / Photocopies, Printing, and Publishing	1,730
E0311	Serviços Financeiros / Financial Services	-
E0312	Serviços de Saúde / Health Services	-
E0313	Outros Serviços Correntes / Other Currents Services	-
E04	Rendas / Rentals	-
E0401	Imóveis / Real Estate	-
E0402	Móveis / Movable	-
E0403	Locação Financeira / Financial Lease	-
E0404	Outras Rendas / Other Rents	-
E05	Ativos Incorpóreos / Non-Tangible Assets	-
E0501	Direitos de Propriedade Intelectual / Intellectual Property Rights	-
E0502	Direitos de Propriedade Industrial / Industrial Property Rights	-
E0503	Outros Ativos Incorpóreos / Other Non-Tangible Assets	-
E06	Juros / Interests	-
E0601	Juros da Dívida Pública / Public Debt Interest	-
E0602	Juros de Mora / Late Payment Interest	-
E0603	Juros Compensatórios / Compensatory Interests	-
E0604	Outros Juros / Other Interests	-
E07	Impostos / Taxes	-
E0701	Impostos / Taxes	-
E08	Taxas / Fees	-
E0801	Taxas / Fees	-
E09	Coimas e Outras Penalidades / Fines and Other Penalties	-
E0901	Coimas e Outras Penalidades / Fines and Other Penalties	-
E10	Transferências Correntes / Current Transfers	532,455
E1001	Transferências para o Setor Público Administrativo / Transfers to the Public Administrative Sector	-

Código Code	Rúbrica de Despesas / Expenses Item	2023
E1002	Transferência para Sociedades / Transfers to the Societies	-
E1003	Transferência para Famílias / Transfers to the Families	-
E1004	Transferências para Instituições sem Fins Lucrativos / Transfers to Non-Profit Organizations	532,455
E1005	Transferências para o Exterior / Overseas Transfers	-
E11	Restituições não Abatidas na Receita / Refunds Not Deducted In Revenue	-
E1101	Restituições não Abatidas na Receita / Refunds Not Deducted In Revenue	-
E12	Outras Despesas Correntes / Other Current Expenses	-
E1201	Outras Despesas Correntes / Other Current Expenses	-
E13	Aquisição de Bens de Capital / Capital Goods Acquisition	62,200
E1301	Imóveis / Real Estate	-
E1302	Veículos / Vehicles	-
E1303	Equipamento / Equipment	12,000
E1304	Mobiliário / Furniture	50,200
E1305	Outros Bens de Capital / Other Capital Goods	-
E14	Aquisição de Serviços de Capital / Capital Services Acquisition	-
E1401	Aquisição de Serviços de Capital / Capital Services Acquisition	-
E15	Transferências Capital / Capital Transfers	23,844
E1501	Transferências para o Setor Público Administrativo / Transfers to the Public Administrative Sector	23,844
E1502	Transferências para Sociedades / Transfers to the Societies	-
E1503	Transferências para Famílias / Transfers to the Families	-
E1504	Transferências para Instituições sem Fins Lucrativos / Transfers to Non-Profit Organizations	-
E1505	Transferências para o Exterior / Overseas Transfers	-
E1506	Outras Transferências de Capital / Other Capital Transfers	-
E16	Ativos Financeiros / Financial Assets	-
E1601	Concessão de Empréstimos / Granting of Loans	-
E1602	Aquisição de Títulos / Acquisition of Shares / Securities	-
E1603	Outros Ativos Financeiros / Other Financial Assets	-
E17	Passivos Financeiros / Financial Liabilities	-
E1701	Amortização de Empréstimos / Loan Repayments	-
E1702	Outros Passivos Financeiros / Other Financial Liabilities	-
E18	Outras Despesas de Capital / Other Capital Expenses	-
E1801	Outras Despesas de Capital / Other Capital Expenses	-

1.1.3. Despesas Secretário Regional da Agricultura e Desenvolvimento Rural.

Despesas Secretário Regional da Agricultura e Desenvolvimento Rural aloca hamutuk tokon \$1.3. Husi total orsamentu ne'e maioria aloka ba despesas pessoal 60%, akizisaun servisu korrentes 22%, akizisaun bens korrentes 13% no resta aloka ba necessidades rutinas ba funcionamentu administrativo.

Código Code	Rúbrica de Despesas / Expenses Item	2023
	Despesas / Expenses	1,313,023
E01	Despesas com Pessoal / Employee Costs	793,707
E0101	Salário e Abonos Regulares e Permanentes / Regular and Permanent Salary and Allowances	701,761

Código Code	Rúbrica de Despesas / Expenses Item	2023
E0102	Abonos Variáveis e Eventuais / Variable and Eventual Allowances	49,840
E0103	Contribuição para a Segurança Social como Entidade Empregadora / Social Security Contribution as Employer	42,106
E0104	Outras Despesas com Pessoal / Other Personnel Expenses	-
E02	Acquisição de Bens Correntes / Current Goods Acquisition	169,433
E0201	Matérias Primas e Subsidiárias / Raw and Subsidiary Materials	12,975
E0202	Mercadorias para Venda / Sale of Merchandise	-
E0203	Vestuário e Artigos Pessoais / Clothing and Personal Items	1,500
E0204	Bens Público / Public Assets	25,000
E0205	Alimentação / Foods	450
E0206	Material Médico e Hospitalar / Medical and Hospital Material	-
E0207	Material Escolar / School Supplies	-
E0208	Material Agrícola / Agricultural Supplies	103,585
E0209	Material de Escritório / Office Supplies	12,500
E0210	Combustível / Fuel	13,423
E0211	Produtos Químicos / Chemical Products	-
E0212	Peças e Ferramentas / Spare Parts and Tools	-
E0213	Prémios, Condecorações e Ofertas / Prizes, Awards and Gifts	-
E0214	Livros e Documentação Técnica / Books and Technical Documents	-
E0215	Outros Bens Correntes / Other Current Goods	-
E03	Acquisição de Serviços Correntes / Current Services Acquisition	293,133
E0301	Manutenção, Limpeza e Segurança / Maintenance, Cleaning and Security	171,323
E0302	Serviços Públicos / Public Services	1,500
E0303	Comunicações / Communications	4,540
E0304	Transportes / Transports	7,335
E0305	Catering / Catering	7,715
E0306	Assistência Técnica e Conservação / Technical Assistance and Conservation	-
E0307	Alojamento / Accommodation	-
E0308	Serviços Profissionais / Professional Services	100,560
E0309	Representação / Representation	-
E0310	Publicação, Cópia e Impressão / Photocopies, Printing, and Publishing	160
E0311	Serviços Financeiros / Financial Services	-
E0312	Serviços de Saúde / Health Services	-
E0313	Outros Serviços Correntes / Other Currents Services	-
E04	Rendas / Rentals	5,500
E0401	Imóveis / Real Estate	4,500
E0402	Móveis / Movable	1,000
E0403	Locação Financeira / Financial Lease	-
E0404	Outras Rendas / Other Rents	-
E05	Ativos Incorpóreos / Non-Tangible Assets	-
E0501	Direitos de Propriedade Intelectual / Intellectual Property Rights	-
E0502	Direitos de Propriedade Industrial / Industrial Property Rights	-
E0503	Outros Ativos Incorpóreos / Other Non-Tangible Assets	-
E06	Juros / Interests	-
E0601	Juros da Dívida Pública / Public Debt Interest	-

Código Code	Rúbrica de Despesas / Expenses Item	2023
E0602	Juros de Mora / Late Payment Interest	-
E0603	Juros Compensatórios / Compensatory Interests	-
E0604	Outros Juros / Other Interests	-
E07	Impostos / Taxes	-
E0701	Impostos / Taxes	-
E08	Taxas / Fees	-
E0801	Taxas / Fees	-
E09	Coimas e Outras Penalidades / Fines and Other Penalties	-
E0901	Coimas e Outras Penalidades / Fines and Other Penalties	-
E10	Transferências Correntes / Current Transfers	1,500
E1001	Transferências para o Setor Público Administrativo / Transfers to the Public Administrative Sector	-
E1002	Transferência para Sociedades / Transfers to the Societies	-
E1003	Transferência para Famílias / Transfers to the Families	1,500
E1004	Transferências para Instituições sem Fins Lucrativos / Transfers to Non-Profit Organizations	-
E1005	Transferências para o Exterior / Overseas Transfers	-
E11	Restituições não Abatidas na Receita / Refunds Not Deducted In Revenue	-
E1101	Restituições não Abatidas na Receita / Refunds Not Deducted In Revenue	-
E12	Outras Despesas Correntes / Other Current Expenses	-
E1201	Outras Despesas Correntes / Other Current Expenses	-
E13	Aquisição de Bens de Capital / Capital Goods Acquisition	49,750
E1301	Imóveis / Real Estate	-
E1302	Veículos / Vehicles	-
E1303	Equipamento / Equipment	49,750
E1304	Mobiliário / Furniture	-
E1305	Outros Bens de Capital / Other Capital Goods	-
E14	Aquisição de Serviços de Capital / Capital Services Acquisition	-
E1401	Aquisição de Serviços de Capital / Capital Services Acquisition	-
E15	Transferências Capital / Capital Transfers	-
E1501	Transferências para o Setor Público Administrativo / Transfers to the Public Administrative Sector	-
E1502	Transferências para Sociedades / Transfers to the Societies	-
E1503	Transferências para Famílias / Transfers to the Families	-
E1504	Transferências para Instituições sem Fins Lucrativos / Transfers to Non-Profit Organizations	-
E1505	Transferências para o Exterior / Overseas Transfers	-
E1506	Outras Transferências de Capital / Other Capital Transfers	-
E16	Ativos Financeiros / Financial Assets	-
E1601	Concessão de Empréstimos / Granting of Loans	-
E1602	Aquisição de Títulos / Acquisition of Shares / Securities	-
E1603	Outros Ativos Financeiros / Other Financial Assets	-
E17	Passivos Financeiros / Financial Liabilities	-
E1701	Amortização de Empréstimos / Loan Repayments	-
E1702	Outros Passivos Financeiros / Other Financial Liabilities	-
E18	Outras Despesas de Capital / Other Capital Expenses	-
E1801	Outras Despesas de Capital / Other Capital Expenses	-

1.1.4. Despesas Secretário Regional da Educação, Juventude e Solidariedade Social.

Despesas Secretário Regional da Educação, Juventude e Solidariedade Social aloka hamutuk tokon \$8.6. Husi total orsamentu ne'e maioria aloka ba despesas pessoal 67%, akizisaun bens korrentes 22%, akizisaun bens kapital 6% no resta aloka ba necessidades rutinas ba funcionamentu administrativo.

Código Code	Rúbrica de Despesas / Expenses Item	2023
	Despesas / Expenses	8,640,488
E01	Despesas com Pessoal / Employee Costs	5,783,409
E0101	Salário e Abonos Regulares e Permanentes / Regular and Permanent Salary and Allowances	5,144,325
E0102	Abonos Variáveis e Eventuais / Variable and Eventual Allowances	324,563
E0103	Contribuição para a Segurança Social como Entidade Empregadora / Social Security Contribution as Employer	314,521
E0104	Outras Despesas com Pessoal / Other Personnel Expenses	-
E02	Aquisição de Bens Correntes / Current Goods Acquisition	1,927,407
E0201	Matérias Primas e Subsidiárias / Raw and Subsidiary Materials	-
E0202	Mercadorias para Venda / Sale of Merchandise	-
E0203	Vestuário e Artigos Pessoais / Clothing and Personal Items	472
E0204	Bens Público / Public Assets	15,500
E0205	Alimentação / Foods	1,604,920
E0206	Material Médico e Hospitalar / Medical and Hospital Material	-
E0207	Material Escolar / School Supplies	235,950
E0208	Material Agrícola / Agricultural Supplies	4,120
E0209	Material de Escritório / Office Supplies	26,000
E0210	Combustível / Fuel	40,445
E0211	Produtos Químicos / Chemical Products	-
E0212	Peças e Feramentas / Spare Parts and Tools	-
E0213	Prémios, Condecorações e Ofertas / Prizes, Awards and Gifts	-
E0214	Livros e Documentação Técnica / Books and Technical Documents	-
E0215	Outros Bens Correntes / Other Current Goods	-
E03	Aquisição de Serviços Correntes / Current Services Acquisition	282,307
E0301	Manutenção, Limpeza e Segurança / Maintenance, Cleaning and Security	169,441
E0302	Serviços Públicos / Public Services	-
E0303	Comunicações / Communications	27,000
E0304	Transportes / Transports	5,750
E0305	Catering / Catering	19,670
E0306	Assistência Técnica e Conservação / Technical Assistance and Conservation	-
E0307	Alojamento / Accommodation	-
E0308	Serviços Profissionais / Professional Services	51,196
E0309	Representação / Representation	2,000
E0310	Publicação, Cópia e Impressão / Photocopies, Printing, and Publishing	7,250
E0311	Serviços Financeiros / Financial Services	-
E0312	Serviços de Saúde / Health Services	-
E0313	Outros Serviços Correntes / Other Currents Services	-
E04	Rendas / Rentals	3,000
E0401	Imóveis / Real Estate	3,000

Código Code	Rúbrica de Despesas / Expenses Item	2023
E0402	Móveis / Movable	-
E0403	Locação Financeira / Financial Lease	-
E0404	Outras Rendas / Other Rents	-
E05	Ativos Incorpóreos / Non-Tangible Assets	-
E0501	Direitos de Propriedade Intelectual / Intellectual Property Rights	-
E0502	Direitos de Propriedade Industrial / Industrial Property Rights	-
E0503	Outros Ativos Incorpóreos / Other Non-Tangible Assets	-
E06	Juros / Interests	-
E0601	Juros da Dívida Pública / Public Debt Interest	-
E0602	Juros de Mora / Late Payment Interest	-
E0603	Juros Compensatórios / Compensatory Interests	-
E0604	Outros Juros / Other Interests	-
E07	Impostos / Taxes	-
E0701	Impostos / Taxes	-
E08	Taxas / Fees	-
E0801	Taxas / Fees	-
E09	Coimas e Outras Penalidades / Fines and Other Penalties	-
E0901	Coimas e Outras Penalidades / Fines and Other Penalties	-
E10	Transferências Correntes / Current Transfers	153,155
E1001	Transferências para o Setor Público Administrativo / Transfers to the Public Administrative Sector	-
E1002	Transferência para Sociedades / Transfers to the Societies	107,000
E1003	Transferência para Famílias / Transfers to the Families	11,175
E1004	Transferências para Instituições sem Fins Lucrativos / Transfers to Non-Profit Organizations	34,980
E1005	Transferências para o Exterior / Overseas Transfers	-
E11	Restituições não Abatidas na Receita / Refunds Not Deducted In Revenue	-
E1101	Restituições não Abatidas na Receita / Refunds Not Deducted In Revenue	-
E12	Outras Despesas Correntes / Other Current Expenses	-
E1201	Outras Despesas Correntes / Other Current Expenses	-
E13	Aquisição de Bens de Capital / Capital Goods Acquisition	491,210
E1301	Imóveis / Real Estate	-
E1302	Veículos / Vehicles	-
E1303	Equipamento / Equipment	61,210
E1304	Mobiliário / Furniture	430,000
E1305	Outros Bens de Capital / Other Capital Goods	-
E14	Aquisição de Serviços de Capital / Capital Services Acquisition	-
E1401	Aquisição de Serviços de Capital / Capital Services Acquisition	-
E15	Transferências Capital / Capital Transfers	-
E1501	Transferências para o Setor Público Administrativo / Transfers to the Public Administrative Sector	-
E1502	Transferências para Sociedades / Transfers to the Societies	-
E1503	Transferências para Famílias / Transfers to the Families	-
E1504	Transferências para Instituições sem Fins Lucrativos / Transfers to Non-Profit Organizations	-
E1505	Transferências para o Exterior / Overseas Transfers	-
E1506	Outras Transferências de Capital / Other Capital Transfers	-

Código Code	Rúbrica de Despesas / Expenses Item	2023
E16	Ativos Financeiros / Financial Assets	-
E1601	Concessão de Empréstimos / Granting of Loans	-
E1602	Aquisição de Títulos / Acquisition of Shares / Securities	-
E1603	Outros Ativos Financeiros / Other Financial Assets	-
E17	Passivos Financeiros / Financial Liabilities	-
E1701	Amortização de Empréstimos / Loan Repayments	-
E1702	Outros Passivos Financeiros / Other Financial Liabilities	-
E18	Outras Despesas de Capital / Other Capital Expenses	-
E1801	Outras Despesas de Capital / Other Capital Expenses	-

1.1.5. Despesas Secretário Regional da Ordenamento Teritorio e Cadastro

Deepzas Secretário Regional da Ordenamento Teritorio e Cadastro aloka hamutuk token \$2.2. Husi total orsamentu ne'e maioria aloka ba despesas pessoal 20%, transferências kapital no resta aloka ba necessidades rutinas ba funcionamentu administrativo.

Código Code	Rúbrica de Despesas / Expenses Item	2023
	Despesas / Expenses	2,186,385
E01	Despesas com Pessoal / Employee Costs	439,928
E0101	Salário e Abonos Regulares e Permanentes / Regular and Permanent Salary and Allowances	394,688
E0102	Abonos Variáveis e Eventuais / Variable and Eventual Allowances	20,820
E0103	Contribuição para a Segurança Social como Entidade Empregadora / Social Security Contribution as Employer	24,420
E0104	Outras Despesas com Pessoal / Other Personnel Expenses	-
E02	Aquisição de Bens Correntes / Current Goods Acquisition	40,168
E0201	Matérias Primas e Subsidiárias / Raw and Subsidiary Materials	-
E0202	Mercadorias para Venda / Sale of Merchandise	-
E0203	Vestuário e Artigos Pessoais / Clothing and Personal Items	-
E0204	Bens Público / Public Assets	4,800
E0205	Alimentação / Foods	1,200
E0206	Material Médico e Hospitalar / Medical and Hospital Material	-
E0207	Material Escolar / School Supplies	-
E0208	Material Agrícola / Agricultural Supplies	-
E0209	Material de Escritório / Office Supplies	15,000
E0210	Combustível / Fuel	19,168
E0211	Produtos Químicos / Chemical Products	-
E0212	Peças e Ferramentas / Spare Parts and Tools	-
E0213	Prêmios, Condecorações e Ofertas / Prizes, Awards and Gifts	-
E0214	Livros e Documentação Técnica / Books and Technical Documents	-
E0215	Outros Bens Correntes / Other Current Goods	-
E03	Aquisição de Serviços Correntes / Current Services Acquisition	96,765
E0301	Manutenção, Limpeza e Segurança / Maintenance, Cleaning and Security	30,565
E0302	Serviços Públicos / Public Services	2,000
E0303	Comunicações / Communications	6,400

Código Code	Rúbrica de Despesas / Expenses Item	2023
E0304	Transportes / Transports	-
E0305	Catering / Catering	12,800
E0306	Assistência Técnica e Conservação / Technical Assistance and Conservation	-
E0307	Alojamento / Accommodation	-
E0308	Serviços Profissionais / Professional Services	45,000
E0309	Representação / Representation	-
E0310	Publicação, Cópia e Impressão / Photocopies, Printing, and Publishing	-
E0311	Serviços Financeiros / Financial Services	-
E0312	Serviços de Saúde / Health Services	-
E0313	Outros Serviços Correntes / Other Currents Services	-
E04	Rendas / Rentals	-
E0401	Imóveis / Real Estate	-
E0402	Móveis / Movable	-
E0403	Locação Financeira / Financial Lease	-
E0404	Outras Rendas / Other Rents	-
E05	Ativos Incorpóreos / Non-Tangible Assets	-
E0501	Direitos de Propriedade Intelectual / Intellectual Property Rights	-
E0502	Direitos de Propriedade Industrial / Industrial Property Rights	-
E0503	Outros Ativos Incorpóreos / Other Non-Tangible Assets	-
E06	Juros / Interests	-
E0601	Juros da Dívida Pública / Public Debt Interest	-
E0602	Juros de Mora / Late Payment Interest	-
E0603	Juros Compensatórios / Compensatory Interests	-
E0604	Outros Juros / Other Interests	-
E07	Impostos / Taxes	-
E0701	Impostos / Taxes	-
E08	Taxas / Fees	-
E0801	Taxas / Fees	-
E09	Coimas e Outras Penalidades / Fines and Other Penalties	-
E0901	Coimas e Outras Penalidades / Fines and Other Penalties	-
E10	Transferências Correntes / Current Transfers	-
E1001	Transferências para o Setor Público Administrativo / Transfers to the Public Administrative Sector	-
E1002	Transferência para Sociedades / Transfers to the Societies	-
E1003	Transferência para Famílias / Transfers to the Families	-
E1004	Transferências para Instituições sem Fins Lucrativos / Transfers to Non-Profit Organizations	-
E1005	Transferências para o Exterior / Overseas Transfers	-
E11	Restituições não Abatidas na Receita / Refunds Not Deducted In Revenue	-
E1101	Restituições não Abatidas na Receita / Refunds Not Deducted In Revenue	-
E12	Outras Despesas Correntes / Other Current Expenses	-
E1201	Outras Despesas Correntes / Other Current Expenses	-
E13	Aquisição de Bens de Capital / Capital Goods Acquisition	40,000
E1301	Imóveis / Real Estate	-
E1302	Veículos / Vehicles	-

Código Code	Rúbrica de Despesas / Expenses Item	2023
E1303	Equipamento / Equipment	40,000
E1304	Mobiliário / Furniture	-
E1305	Outros Bens de Capital / Other Capital Goods	-
E14	Acquisição de Serviços de Capital / Capital Services Acquisition	-
E1401	Acquisição de Serviços de Capital / Capital Services Acquisition	-
E15	Transferências Capital / Capital Transfers	1,569,524
E1501	Transferências para o Setor Público Administrativo / Transfers to the Public Administrative Sector	-
E1502	Transferências para Sociedades / Transfers to the Societies	1,569,524
E1503	Transferências para Famílias / Transfers to the Families	-
E1504	Transferências para Instituições sem Fins Lucrativos / Transfers to Non-Profit Organizations	-
E1505	Transferências para o Exterior / Overseas Transfers	-
E1506	Outras Transferências de Capital / Other Capital Transfers	-
E16	Ativos Financeiros / Financial Assets	-
E1601	Concessão de Empréstimos / Granting of Loans	-
E1602	Aquisição de Títulos / Acquisition of Shares / Securities	-
E1603	Outros Ativos Financeiros / Other Financial Assets	-
E17	Passivos Financeiros / Financial Liabilities	-
E1701	Amortização de Empréstimos / Loan Repayments	-
E1702	Outros Passivos Financeiros / Other Financial Liabilities	-
E18	Outras Despesas de Capital / Other Capital Expenses	-
E1801	Outras Despesas de Capital / Other Capital Expenses	-

1.1.6. Despesas Secretária Regional de Saúde

Despesas Secretária Regional de Saúde aloca hamutuk tokon \$5.8. Husi total orsamentu ne'e maioria aloka ba despesas pessoal 56%, akizisaun servisu korrentes 24%, akizisaun bens korrentes 15% no resta aloka ba necessidades rutinas ba funsionamentu administrativo.

Código Code	Rúbrica de Despesas / Expenses Item	2023
	Despesas / Expenses	5,825,046
E01	Despesas com Pessoal / Employee Costs	3,270,094
E0101	Salário e Abonos Regulares e Permanentes / Regular and Permanent Salary and Allowances	3,012,707
E0102	Abonos Variáveis e Eventuais / Variable and Eventual Allowances	82,871
E0103	Contribuição para a Segurança Social como Entidade Empregadora / Social Security Contribution as Employer	174,516
E0104	Outras Despesas com Pessoal / Other Personnel Expenses	-
E02	Acquisição de Bens Correntes / Current Goods Acquisition	879,835
E0201	Matérias Primas e Subsidiárias / Raw and Subsidiary Materials	-
E0202	Mercadorias para Venda / Sale of Merchandise	-
E0203	Vestuário e Artigos Pessoais / Clothing and Personal Items	20,000
E0204	Bens Público / Public Assets	-
E0205	Alimentação / Foods	16,352
E0206	Material Médico e Hospitalar / Medical and Hospital Material	782,319
E0207	Material Escolar / School Supplies	-

Código Code	Rúbrica de Despesas / Expenses Item	2023
E0208	Material Agrícola / Agricultural Supplies	-
E0209	Material de Escritório / Office Supplies	30,000
E0210	Combustível / Fuel	31,164
E0211	Produtos Químicos / Chemical Products	-
E0212	Peças e Feramentas / Spare Parts and Tools	-
E0213	Prêmios, Condecorações e Ofertas / Prizes, Awards and Gifts	-
E0214	Livros e Documentação Técnica / Books and Technical Documents	-
E0215	Outros Bens Correntes / Other Current Goods	-
E03	Acquisição de Serviços Correntes / Current Services Acquisition	1,382,415
E0301	Manutenção, Limpeza e Segurança / Maintenance, Cleaning and Security	1,088,689
E0302	Serviços Públicos / Public Services	-
E0303	Comunicações / Communications	23,140
E0304	Transportes / Transports	5,322
E0305	Catering / Catering	167,831
E0306	Assistência Técnica e Conservação / Technical Assistance and Conservation	-
E0307	Alojamento / Accommodation	-
E0308	Serviços Profissionais / Professional Services	62,133
E0309	Representação / Representation	16,000
E0310	Publicação, Cópia e Impressão / Photocopies, Printing, and Publishing	5,500
E0311	Serviços Financeiros / Financial Services	-
E0312	Serviços de Saúde / Health Services	13,800
E0313	Outros Serviços Correntes / Other Currents Services	-
E04	Rendas / Rentals	-
E0401	Imóveis / Real Estate	-
E0402	Móveis / Movable	-
E0403	Locação Financeira / Financial Lease	-
E0404	Outras Rendas / Other Rents	-
E05	Ativos Incorpóreos / Non-Tangible Assets	-
E0501	Direitos de Propriedade Intelectual / Intellectual Property Rights	-
E0502	Direitos de Propriedade Industrial / Industrial Property Rights	-
E0503	Outros Ativos Incorpóreos / Other Non-Tangible Assets	-
E06	Juros / Interests	-
E0601	Juros da Dívida Pública / Public Debt Interest	-
E0602	Juros de Mora / Late Payment Interest	-
E0603	Juros Compensatórios / Compensatory Interests	-
E0604	Outros Juros / Other Interests	-
E07	Impostos / Taxes	-
E0701	Impostos / Taxes	-
E08	Taxas / Fees	-
E0801	Taxas / Fees	-
E09	Coimas e Outras Penalidades / Fines and Other Penalties	-
E0901	Coimas e Outras Penalidades / Fines and Other Penalties	-
E10	Transferências Correntes / Current Transfers	-
E1001	Transferências para o Setor Público Administrativo / Transfers to the Public Administrative Sector	-

Código Code	Rúbrica de Despesas / Expenses Item	2023
E1002	Transferência para Sociedades / Transfers to the Societies	-
E1003	Transferência para Famílias / Transfers to the Families	-
E1004	Transferências para Instituições sem Fins Lucrativos / Transfers to Non-Profit Organizations	-
E1005	Transferências para o Exterior / Overseas Transfers	-
E11	Restituições não Abatidas na Receita / Refunds Not Deducted In Revenue	-
E1101	Restituições não Abatidas na Receita / Refunds Not Deducted In Revenue	-
E12	Outras Despesas Correntes / Other Current Expenses	-
E1201	Outras Despesas Correntes / Other Current Expenses	-
E13	Aquisição de Bens de Capital / Capital Goods Acquisition	292,702
E1301	Imóveis / Real Estate	-
E1302	Veículos / Vehicles	-
E1303	Equipamento / Equipment	217,950
E1304	Mobiliário / Furniture	74,752
E1305	Outros Bens de Capital / Other Capital Goods	-
E14	Aquisição de Serviços de Capital / Capital Services Acquisition	-
E1401	Aquisição de Serviços de Capital / Capital Services Acquisition	-
E15	Transferências Capital / Capital Transfers	-
E1501	Transferências para o Setor Público Administrativo / Transfers to the Public Administrative Sector	-
E1502	Transferências para Sociedades / Transfers to the Societies	-
E1503	Transferências para Famílias / Transfers to the Families	-
E1504	Transferências para Instituições sem Fins Lucrativos / Transfers to Non-Profit Organizations	-
E1505	Transferências para o Exterior / Overseas Transfers	-
E1506	Outras Transferências de Capital / Other Capital Transfers	-
E16	Ativos Financeiros / Financial Assets	-
E1601	Concessão de Empréstimos / Granting of Loans	-
E1602	Aquisição de Títulos / Acquisition of Shares / Securities	-
E1603	Outros Ativos Financeiros / Other Financial Assets	-
E17	Passivos Financeiros / Financial Liabilities	-
E1701	Amortização de Empréstimos / Loan Repayments	-
E1702	Outros Passivos Financeiros / Other Financial Liabilities	-
E18	Outras Despesas de Capital / Other Capital Expenses	-
E1801	Outras Despesas de Capital / Other Capital Expenses	-

1.1.7. Despesas Secretário Regional para o Comércio e Indústria (SRCI)

Despesas Secretário Regional para o Comércio e Indústria (SRCI) aloca hamutuk rihun \$532.4. Husi total orsamentu ne'e maioria aloka ba despesas pessoal 68%, akizisaun servisu korrentes 20%, akizisaun bens korrentes 9% no resta aloka ba necessidades rutinas ba funsionamentu administrativo.

Código Code	Rúbrica de Despesas / Expenses Item	2023
	Despesas / Expenses	532,357
E01	Despesas com Pessoal / Employee Costs	364,100
E0101	Salário e Abonos Regulares e Permanentes / Regular and Permanent Salary and Allowances	323,875

Código Code	Rúbrica de Despesas / Expenses Item	2023
E0102	Abonos Variáveis e Eventuais / Variable and Eventual Allowances	21,060
E0103	Contribuição para a Segurança Social como Entidade Empregadora / Social Security Contribution as Employer	19,165
E0104	Outras Despesas com Pessoal / Other Personnel Expenses	-
E02	Acquisição de Bens Correntes / Current Goods Acquisition	49,784
E0201	Matérias Primas e Subsidiárias / Raw and Subsidiary Materials	-
E0202	Mercadorias para Venda / Sale of Merchandise	-
E0203	Vestuário e Artigos Pessoais / Clothing and Personal Items	-
E0204	Bens Público / Public Assets	-
E0205	Alimentação / Foods	-
E0206	Material Médico e Hospitalar / Medical and Hospital Material	-
E0207	Material Escolar / School Supplies	-
E0208	Material Agrícola / Agricultural Supplies	20,000
E0209	Material de Escritório / Office Supplies	6,000
E0210	Combustível / Fuel	12,784
E0211	Produtos Químicos / Chemical Products	-
E0212	Peças e Ferramentas / Spare Parts and Tools	-
E0213	Prémios, Condecorações e Ofertas / Prizes, Awards and Gifts	11,000
E0214	Livros e Documentação Técnica / Books and Technical Documents	-
E0215	Outros Bens Correntes / Other Current Goods	-
E03	Acquisição de Serviços Correntes / Current Services Acquisition	104,883
E0301	Manutenção, Limpeza e Segurança / Maintenance, Cleaning and Security	28,682
E0302	Serviços Públicos / Public Services	5,226
E0303	Comunicações / Communications	3,100
E0304	Transportes / Transports	2,820
E0305	Catering / Catering	5,440
E0306	Assistência Técnica e Conservação / Technical Assistance and Conservation	-
E0307	Alojamento / Accommodation	-
E0308	Serviços Profissionais / Professional Services	59,415
E0309	Representação / Representation	-
E0310	Publicação, Cópia e Impressão / Photocopies, Printing, and Publishing	200
E0311	Serviços Financeiros / Financial Services	-
E0312	Serviços de Saúde / Health Services	-
E0313	Outros Serviços Correntes / Other Currents Services	-
E04	Rendas / Rentals	-
E0401	Imóveis / Real Estate	-
E0402	Móveis / Movable	-
E0403	Locação Financeira / Financial Lease	-
E0404	Outras Rendas / Other Rents	-
E05	Ativos Incorpóreos / Non-Tangible Assets	-
E0501	Direitos de Propriedade Intelectual / Intellectual Property Rights	-
E0502	Direitos de Propriedade Industrial / Industrial Property Rights	-
E0503	Outros Ativos Incorpóreos / Other Non-Tangible Assets	-
E06	Juros / Interests	-
E0601	Juros da Dívida Pública / Public Debt Interest	-

Código Code	Rúbrica de Despesas / Expenses Item	2023
E0602	Juros de Mora / Late Payment Interest	-
E0603	Juros Compensatórios / Compensatory Interests	-
E0604	Outros Juros / Other Interests	-
E07	Impostos / Taxes	-
E0701	Impostos / Taxes	-
E08	Taxas / Fees	-
E0801	Taxas / Fees	-
E09	Coimas e Outras Penalidades / Fines and Other Penalties	-
E0901	Coimas e Outras Penalidades / Fines and Other Penalties	-
E10	Transferências Correntes / Current Transfers	-
E1001	Transferências para o Setor Público Administrativo / Transfers to the Public Administrative Sector	-
E1002	Transferência para Sociedades / Transfers to the Societies	-
E1003	Transferência para Famílias / Transfers to the Families	-
E1004	Transferências para Instituições sem Fins Lucrativos / Transfers to Non-Profit Organizations	-
E1005	Transferências para o Exterior / Overseas Transfers	-
E11	Restituições não Abatidas na Receita / Refunds Not Deducted In Revenue	-
E1101	Restituições não Abatidas na Receita / Refunds Not Deducted In Revenue	-
E12	Outras Despesas Correntes / Other Current Expenses	-
E1201	Outras Despesas Correntes / Other Current Expenses	-
E13	Aquisição de Bens de Capital / Capital Goods Acquisition	13,590
E1301	Imóveis / Real Estate	-
E1302	Veículos / Vehicles	-
E1303	Equipamento / Equipment	5,090
E1304	Mobiliário / Furniture	8,500
E1305	Outros Bens de Capital / Other Capital Goods	-
E14	Aquisição de Serviços de Capital / Capital Services Acquisition	-
E1401	Aquisição de Serviços de Capital / Capital Services Acquisition	-
E15	Transferências Capital / Capital Transfers	-
E1501	Transferências para o Setor Público Administrativo / Transfers to the Public Administrative Sector	-
E1502	Transferências para Sociedades / Transfers to the Societies	-
E1503	Transferências para Famílias / Transfers to the Families	-
E1504	Transferências para Instituições sem Fins Lucrativos / Transfers to Non-Profit Organizations	-
E1505	Transferências para o Exterior / Overseas Transfers	-
E1506	Outras Transferências de Capital / Other Capital Transfers	-
E16	Ativos Financeiros / Financial Assets	-
E1601	Concessão de Empréstimos / Granting of Loans	-
E1602	Aquisição de Títulos / Acquisition of Shares / Securities	-
E1603	Outros Ativos Financeiros / Other Financial Assets	-
E17	Passivos Financeiros / Financial Liabilities	-
E1701	Amortização de Empréstimos / Loan Repayments	-
E1702	Outros Passivos Financeiros / Other Financial Liabilities	-
E18	Outras Despesas de Capital / Other Capital Expenses	-
E1801	Outras Despesas de Capital / Other Capital Expenses	-

2. Fundo Especial Desenvolvimento

Deepzas husi titulo orçamento Fundo Especial Desenvolvementu (FED) Oecusse Ambeno hetan alokasaun hamutuk tokon \$36. Husi total ne'e, maioria aloka iha akizisaun servisu capital 45%, despesas pessoal 3%, akizisaun servisu korrentes 26%, akizisaun servisu korrentes 17%, transferências capital 7% no resta aloka ba necessidades seluk nudar despesas funsionamentu administrativo

Código Code	Rúbrica de Despesas / Expenses Item	2023
	Despesas / Expenses	36,000,000
E01	Despesas com Pessoal / Employee Costs	993,066
E0101	Salário e Abonos Regulares e Permanentes / Regular and Permanent Salary and Allowances	916,245
E0102	Abonos Variáveis e Eventuais / Variable and Eventual Allowances	35,706
E0103	Contribuição para a Segurança Social como Entidade Empregadora / Social Security Contribution as Employer	41,115
E0104	Outras Despesas com Pessoal / Other Personnel Expenses	-
E02	Aquisição de Bens Correntes / Current Goods Acquisition	9,436,986
E0201	Matérias Primas e Subsidiárias / Raw and Subsidiary Materials	-
E0202	Mercadorias para Venda / Sale of Merchandise	-
E0203	Vestuário e Artigos Pessoais / Clothing and Personal Items	14,800
E0204	Bens Público / Public Assets	126,136
E0205	Alimentação / Foods	-
E0206	Material Médico e Hospitalar / Medical and Hospital Material	-
E0207	Material Escolar / School Supplies	-
E0208	Material Agrícola / Agricultural Supplies	-
E0209	Material de Escritório / Office Supplies	3,200
E0210	Combustível / Fuel	9,236,850
E0211	Produtos Químicos / Chemical Products	-
E0212	Peças e Feramentas / Spare Parts and Tools	56,000
E0213	Prêmios, Condecorações e Ofertas / Prizes, Awards and Gifts	-
E0214	Livros e Documentação Técnica / Books and Technical Documents	-
E0215	Outros Bens Correntes / Other Current Goods	-
E03	Aquisição de Serviços Correntes / Current Services Acquisition	6,026,848
E0301	Manutenção, Limpeza e Segurança / Maintenance, Cleaning and Security	3,119,186
E0302	Serviços Públicos / Public Services	1,650,000
E0303	Comunicações / Communications	45,728
E0304	Transportes / Transports	5,000
E0305	Catering / Catering	2,000
E0306	Assistência Técnica e Conservação / Technical Assistance and Conservation	-
E0307	Alojamento / Accommodation	-
E0308	Serviços Profissionais / Professional Services	1,154,934
E0309	Representação / Representation	-
E0310	Publicação, Cópia e Impressão / Photocopies, Printing, and Publishing	50,000
E0311	Serviços Financeiros / Financial Services	-
E0312	Serviços de Saúde / Health Services	-
E0313	Outros Serviços Correntes / Other Currents Services	-
E04	Rendas / Rentals	24,000
E0401	Imóveis / Real Estate	24,000

Código Code	Rúbrica de Despesas / Expenses Item	2023
E0402	Móveis / Movable	-
E0403	Locação Financeira / Financial Lease	-
E0404	Outras Rendas / Other Rents	-
E05	Ativos Incorpóreos / Non-Tangible Assets	-
E0501	Direitos de Propriedade Intelectual / Intellectual Property Rights	-
E0502	Direitos de Propriedade Industrial / Industrial Property Rights	-
E0503	Outros Ativos Incorpóreos / Other Non-Tangible Assets	-
E06	Juros / Interests	-
E0601	Juros da Dívida Pública / Public Debt Interest	-
E0602	Juros de Mora / Late Payment Interest	-
E0603	Juros Compensatórios / Compensatory Interests	-
E0604	Outros Juros / Other Interests	-
E07	Impostos / Taxes	-
E0701	Impostos / Taxes	-
E08	Taxas / Fees	-
E0801	Taxas / Fees	-
E09	Coimas e Outras Penalidades / Fines and Other Penalties	-
E0901	Coimas e Outras Penalidades / Fines and Other Penalties	-
E10	Transferências Correntes / Current Transfers	612,400
E1001	Transferências para o Setor Público Administrativo / Transfers to the Public Administrative Sector	300,000
E1002	Transferência para Sociedades / Transfers to the Societies	-
E1003	Transferência para Famílias / Transfers to the Families	310,000
E1004	Transferências para Instituições sem Fins Lucrativos / Transfers to Non-Profit Organizations	-
E1005	Transferências para o Exterior / Overseas Transfers	2,400
E11	Restituições não Abatidas na Receita / Refunds Not Deducted In Revenue	-
E1101	Restituições não Abatidas na Receita / Refunds Not Deducted In Revenue	-
E12	Outras Despesas Correntes / Other Current Expenses	-
E1201	Outras Despesas Correntes / Other Current Expenses	-
E13	Acquisição de Bens de Capital / Capital Goods Acquisition	16,231,700
E1301	Imóveis / Real Estate	16,078,000
E1302	Veículos / Vehicles	-
E1303	Equipamento / Equipment	153,700
E1304	Mobiliário / Furniture	-
E1305	Outros Bens de Capital / Other Capital Goods	-
E14	Acquisição de Serviços de Capital / Capital Services Acquisition	-
E1401	Acquisição de Serviços de Capital / Capital Services Acquisition	-
E15	Transferências Capital / Capital Transfers	2,675,000
E1501	Transferências para o Setor Público Administrativo / Transfers to the Public Administrative Sector	-
E1502	Transferências para Sociedades / Transfers to the Societies	2,200,000
E1503	Transferências para Famílias / Transfers to the Families	-
E1504	Transferências para Instituições sem Fins Lucrativos / Transfers to Non-Profit Organizations	475,000
E1505	Transferências para o Exterior / Overseas Transfers	-
E1506	Outras Transferências de Capital / Other Capital Transfers	-

Código Code	Rúbrica de Despesas / Expenses Item	2023
E16	Ativos Financeiros / Financial Assets	-
E1601	Concessão de Empréstimos / Granting of Loans	-
E1602	Aquisição de Títulos / Acquisition of Shares / Securities	-
E1603	Outros Ativos Financeiros / Other Financial Assets	-
E17	Passivos Financeiros / Financial Liabilities	-
E1701	Amortização de Empréstimos / Loan Repayments	-
E1702	Outros Passivos Financeiros / Other Financial Liabilities	-
E18	Outras Despesas de Capital / Other Capital Expenses	-
E1801	Outras Despesas de Capital / Other Capital Expenses	-

Parte G. Rezumu alokasaun orsamentu tuir Rezultado Nasional no Estratejia Nasional

1. Rezultadu Nasional

No	Rezultado Nasional	Total Atividade	Total Orsamento
1	Todos os cidadãos têm acesso a serviços de saúde seguros e de qualidade	33	\$1,215,355.00
2	Todos os cidadãos estão livres de fome e desnutrição	22	\$3,360,470.00
3	Comunidades amigáveis, confiantes e seguras	5	\$469,740.00
4	Timor-Leste é um país que aplica o Estado de direito e é garantido igual acesso à justiça a todos os cidadãos	13	\$2,063,269.00
5	Todos os cidadãos têm acesso a água limpa e saneamento de qualidade	8	\$1,960,471.00
6	Proteger o meio ambiente e salvaguardar o desenvolvimento sustentável do país para as gerações futuras	5	\$24,060.00
7	Preparação para desastres para respostas eficazes para todos os cidadãos em todos os níveis	2	\$42,650.00
8	Todos os cidadãos devem ter acesso a educação e formação de qualidade para uma aprendizagem ao longo da vida	21	\$260,130.00
9	Construir uma rede de telecomunicações modernas para conectar todas as pessoas	1	\$46,887.00
10	Um governo eletrônico que fornece serviços mais rápidos, mais eficazes, eficientes e transparentes aos cidadãos	4	\$3,019,171.00
11	Criar emprego mais inclusivo, sustentável e de qualidade em Timor-Leste	18	\$40,228.00
12	Uma economia moderna e diversificada, com indústrias inovadoras prósperas impulsionadas pelo desenvolvimento do setor privado	20	\$2,254,921.00
13	Um setor agrícola sustentável e próspero que responda à procura dos mercados nacional e internacional	6	\$57,500.00
14	Uma indústria de turismo original amiga do ambiente que se foque no nosso povo, na nossa cultura e na nossa herança	15	\$1,601,313.00
15	Maior consumo de arte e cultura no país e conservação do património cultura	2	\$3,436.00
16	Uma sociedade diversificada, socialmente inclusiva e equitativa, que apoia e protege os mais vulneráveis	40	\$11,754,702.00
17	Todos em Timor-Leste têm acesso a eletricidade confiável e a preços acessíveis 24 horas por dia	1	\$368,133.00

No	Resultado Nacional	Total Atividade	Total Orçamento
18	Uma extensa rede de estradas, portos e aeroportos de qualidade e bem mantidos que promovem o desenvolvimento e o acesso ao mercado	18	\$24,625,933.00
19	Planeamento e ordenamento do território, desenvolvimento urbano e rural	4	\$349,596.00
20	Maior participação pública na definição de políticas e na tomada de decisões pelo Governo, levando a um Governo mais responsável	19	\$7,835,113.00
21	Sustentabilidade e gestão financeira e orçamental sólida	3	\$3,019,044.00
22	Uma administração pública eficiente e eficaz em que os cidadãos confiam	8	\$19,621,678.00
23	Desenvolvimento de infraestrutura sustentável e amiga do ambiente para todas as gerações	3	\$6,200.00
24	Fundo Especial Desenvolvimento (FED)	23	\$36,000,000.00
Total		294	\$120,000,000

2. Estratégia Nacional

Area Strategia Nacional			
No	Area Strategia Nacional	Total Atividade	Total Orçamento
1	1. Agricultura, pecuária, pescas e floresta	27	\$1,633,810.00
2	2. Economia e emprego	38	\$2,295,149.00
3	3. Turismo	15	\$1,601,313.00
4	4. Desenvolvimento territorial e habitação	9	\$819,336.00
5	5. Ambiente	3	\$6,200.00
6	7. Eletricidade e energias renováveis	1	\$368,133.00
7	8. Conectividade nacional	19	\$24,672,820.00
8	9. Água e saneamento	8	\$1,960,471.00
9	10. Educação e formação	27	\$2,068,350.00
10	11. Saúde	33	\$1,222,854.80
11	12. Inclusão e proteção social	40	\$11,747,202.00
12	13. Cultura e património	2	\$3,436.00
13	14. Reforma do Estado	47	\$35,558,275.00
14	15. Defesa e segurança social	2	\$42,650.00
15	Fundo Especial Desenvolvimento (FED)		36,000,000.00
Total		294	\$120,000,000

Parte H : Planu Asaun Anual RAEOA-ZEESM

1. Planu Asaun Annual RAEOA

ODS / PED / Grande Opaun Planu / Objetivo ba Longu Prazu / Program / Objektivu Médiu Prazu / Subprograma [Markador Jéneru] / Resultadu Kurtu Prazu (Output) / Atividade [Markador ba Labarik] [Medidas GOP]	Indikadór Dezempeñu	Pontu Partida (Baseline)	Meta	Meiu Verifikasaun	Divizaun	Total
ODS: OBJETIVO 11 : CIDADES E COMUNIDADES SUSTENTÁVEIS - Objetivo 11. Tornar as cidades e comunidades inclusivas, seguras, resilientes e sustentáveis						
ODS: OBJETIVO 16 : PAZ, JUSTIÇA E INSTITUIÇÕES EFICAZES - Objetivo 16. Promover sociedades pacíficas e inclusivas para o desenvolvimento sustentável, proporcionar o acesso à justiça para todos e construir instituições eficazes, responsáveis e inclusivas a todos os níveis						
ODS: OBJETIVO 9: INDÚSTRIA, INOVAÇÃO E INFRAESTRUTURAS - Objetivo 9. Construir infraestruturas resilientes, promover a industrialização inclusiva e sustentável e fomentar a inovação						
PED SETOR: DESENVOLVIMENTO DE INFRAESTRUTURA						
PED SETOR: DESENVOLVIMENTO DE ECONÓMICO						
PED SETOR: ENQUADRAMENTO INSTITUCIONAL						
Objetivo ba Longu Prazu 1): O setor público em Timor-Leste será fundamental para construir a confiança no governo, que é um pré-requisito para a construção da nação.						
Objetivo ba Longu Prazu 2): Desenvolvimento Rural e Urbana (Fundo Infraestruturas)						
Objetivo ba Longu Prazu 3): Para construir a nossa nação e proporcionar empregos e rendimentos ao nosso povo, Timor-Leste precisa de atrair investidores para os nossos principais sectores da indústria, fazer parceria com empresas internacionais na construção da nossa infraestrutura e apoiar as empresas locais no arranque e crescimento.						
<i>Programa 028: Desenvolvimento Rural e Urbano</i>						\$819,336
<i>Objetivu Médiu Prazu (Outcome) 028.0.0: Desenvolver e promover o funcionamento da Organização Urbana, Higiene, atribuição de nomes de lugares e Ordem Pública para melhorar as condições urbanas em todo o território de Timor-Leste.</i>						
<i>Subprograma 02803: Organização Urbana [NT]</i>						\$815,506
<i>Resultadu Kurtu Prazu (Output) 02803.0.0: 1. O sistema de designação dos Topónimos concluídos e a criação do sistema de atribuição de nomes de lugares em todas as Ruas de Timor-Leste e a numeração de casas e edifícios públicos estabelecidos. 2. Sistema de rua (Avenida, Rua, Travessa, Beco, e nome dos jardins, largo, parque (placa e rotunda), espaço) estipulado.</i>						
Atividade 0280301: Desenvolver e implementar o sistema de toponímia [I: Indireta]	Criação de uma base de dados para o registo dos arruamentos e de numeração dos prédios urbanos construídos dos principais aglomerados urbanos, na RAEOA	N.A	Base de dados criada com software adequado e devidamente gerido	Base de dados de registo de arruamentos de marcação de prédios urbanos aberta ao público atualizada online recorrendo a plataformas livres (Google Street view)	10801: Gabinete do Presidente Autoridade da RAEOA (GPA)	\$156,596
Atividade 0280303: Gerir e elaborar políticas, pareceres e informações nas áreas do	Plano Diretor de Ordenamento do Território (PDOT) da	N.A	Plano Diretor de Ordenamento do Território (PDOT) da	Decreto-Lei que aprova o Plano Diretor de Ordenamento do Território	10801: Gabinete do Presidente	\$5,960

ODS / PED / Grande Opsaun Planu / Objetivo ba Longu Prazu / Program / Objektivu Médiu Prazu / Subprograma [Markador Jéneru] / Resultadu Kurtu Prazu (Output) / Atividade [Markador ba Labarik] [Medidas GOP]	Indikadór Dezempeñu	Pontu Partida (Baseline)	Meta	Meiu Verifikasaun	Divizaun	Total
planeamento e ordenamento territorial iha RAEOA [I: Indireta]	RAEOA aprovado e devidamente atualizado, fundamentando pareceres, opinioes tecnicas de "Policy briefs" e/ou "White papers"		RAEOA devidamente aprovado por Conselho de Ministros	(PDOT) da RAEOA aprovado pelo Conselho de Ministros; "Policy Briefs" e Pareceres técnicos fundamentados produzidos tendo coo referencia o Plano Diretor de Ordenamento do Territorio (PDOT) da RAEOA	Autoridade da RAEOA (GPA)	
Atividade 0280304: Apoiar a implementacao de actos normativos referentes a organizacao urbana [I: Indireta]	Número de deliberações, despachos ou circulares sustentando a implementação de medidas de organização urbana, tendo como referência o Plano Diretor de Ordenamento do Territorio (PDOT) da RAEOA aprovado pelo Conselho de Ministros	N.A	Decreto-Lei aprovado por Conselho de Ministros; Deliberações, despachos ou circulares sustentando a implementação de medidas de organização urbana aprovadas	Plano Diretor de Ordenamento do Territorio (PDOT) da RAEOA aprovado; deliberações, despachos ou circulares sustentando a implementação de medidas de organização urbana com base no PDOT da RAEOA aprovado	10801: Gabinete do Presidente Autoridade da RAEOA (GPA)	\$465,910
Atividade 0280305: Sensibilizacao da populacao da RAEOA para a legislacao do ordenamento do territorio [I: Indireta]	Quantidade de membros da Autoridade, funcionários públicos, lideranças comunitárias e comunidade em geral com conhecimento da existência do PDOT da RAEOA e dotados de ferramentas e técnicas de apoio à decisão que facilitem a sua implementação	N.A	Membros da Autoridade, funcionários Públicos e lideranças comunitárias dispõem de ferramentas técnicas de apoio à decisão, facilitando a sua implementacao do PDOT	Ações de sensibilização comprovadas por relatórios contendo: Sinopsis da apresentação, lista de participantes assinada, lista de perguntas de respostas; Ferramentas criadas para apoiar as decisões dos membros da Autoridade e as Lideranças comunitárias de forma a facilitar a implementacao do PDOT;	10801: Gabinete do Presidente Autoridade da RAEOA (GPA)	\$3,720
Atividade 0280306: Programa Suco Amasat [I: Indireta]	Criação de uma base de dados para o registo dos arruamentos e de numeração dos prédios urbanos construídos dos principais aglomerados urbanos, na RAEOA	N.A	Base de dados criada com software adequado e devidamente gerido	Base de dados de registo de arruamentos de marcação de prédios urbanos aberta ao público atualizada online recorrendo a plataformas livres (Google Street view)	10801: Gabinete do Presidente Autoridade da RAEOA (GPA)	\$183,320

ODS / PED / Grande Opaun Planu / Objetivo ba Longu Prazu / Program / Objektivu Médiu Prazu / Subprograma [Markador Jéneru] / Rezultadu Kurtu Prazu (Output) / Atividade [Markador ba Labarik] [Medidas GOP]	Indikadór Dezempeñu	Pontu Partida (Baseline)	Meta	Meiu Verifikasaun	Divizaun	Total
<i>Objektivu Médiu Prazu (Outcome) 028.0.2: Aumento número dos empregos através estabelecimento cooperativas</i>						\$3,830
<i>Subprograma 02801: Promover e estabelecer cooperativas [S]</i>						\$3,830
<i>Rezultadu Kurtu Prazu (Output) 02801.0.0: Recursos humanos de cooperativas nas áreas de especialização desenvolvidos</i>						\$3,830
Atividade 0280106: Desenvolver a capacidade dos recursos humanos das cooperativas [I: Indireta]	Número de recursos humanos das cooperativas capacitados	80 beneficiários capacitados	Aumentar a capacitação de todos os membros das Cooperativas	Relatórios de avaliação e formação; Listas de presenças	10808: Secretário Regional para o Comércio e Indústria (SRCI)	\$825
Atividade 0280107: Consolidação e estabelecimento cooperativas [I: Indireta]	Quantidade de novas cooperativas estabelecidas	4 Cooperativas estabelecidas	Estabelecer 3 novas cooperativas	Relatório de implementação de novas cooperativas; Estatutos das cooperativas	10808: Secretário Regional para o Comércio e Indústria (SRCI)	\$1,015
Atividade 0280108: Apoio a cooperativas produção integrada [I: Indireta]	Quantidade de novas cooperativas de produção integrada estabelecidas	Nenhuma cooperativa de produção integrada estabelecida	Um Centro produção integrada constituído por 3 cooperativas	Relatório de estabelecimento de cooperativas; Relatório de execução financeira; Novas Cooperativas de produção integrada criadas	10808: Secretário Regional para o Comércio e Indústria (SRCI)	\$1,090
Atividade 0280111: Formação aos dirigentes e membros dos cooperativos [I: Indireta]	Número da dirigentes de cooperativas abrangidos por programas de formação e capacitação	Nenhuma ação formativa destinada a dirigentes de cooperativas realizada	Melhorar os conhecimentos e a capacidades técnicas e de gestão de todos os dirigentes das cooperativas	Relatório de avaliação e formação; Listas de presenças; Fotografias	10808: Secretário Regional para o Comércio e Indústria (SRCI)	\$900
ODS: OBJETIVO 16 : PAZ, JUSTIÇA E INSTITUIÇÕES EFICAZES - Objetivo 16. Promover sociedades pacíficas e inclusivas para o desenvolvimento sustentável, proporcionar o acesso à justiça para todos e construir instituições eficazes, responsáveis e inclusivas a todos os níveis						
PED SETOR: ENQUADRAMENTO INSTITUCIONAL						
Objetivo ba Longu Prazu: O setor público em Timor-Leste será fundamental para construir a confiança no governo, que é um pré-requisito para a construção da nação.						
<i>Programa 029: Reformas do Estado</i>						\$532,455
<i>Objektivu Médiu Prazu (Outcome) 029.0.0: Garantir a implementação efetiva da descentralização administrativa e do poder local</i>						\$532,455
<i>Subprograma 02904: Descentralização Administrativa [NT]</i>						\$532,455

ODS / PED / Grande Opsaun Planu / Objetivo ba Longu Prazu / Program / Objektivu Médiu Prazu / Subprograma [Markador Jéneru] / Resultadu Kurtu Prazu (Output) / Atividade [Markador ba Labarik] [Medidas GOP]	Indikadór Dezempeñu	Pontu Partida (Baseline)	Meta	Meiu Verifikasaun	Divizaun	Total
Resultadu Kurtu Prazu (Output) 02904.0.0: Capacidade institucional para a descentralização administrativa alcançada						\$532,455
Atividade 0290403: Subsídio para Líderes Comunitários [I: Indireta]	Número de líderes comunitários que recebem subsídio/incentivos legalmente previstos	N.A	suku 18, Jestaun administrasaun suku bele lao diak no sustentable no iha balanco	Relatórios de pagamento de subsídios no sistema GRP do MF; Relatório de atividades	10803: Secretário Regional para a Administração	\$532,455
ODS: OBJETIVO 5 : IGUALDADE DE GÊNERO - Objetivo 5 . Alcançar a igualdade de género e empoderar todas as mulheres e rapariga						
PED SETOR: CAPITAL SOCIAL						
Objetivo ba Longu Prazu: Em 2030, Timor-Leste será uma nação forte, coesa e progressiva, onde os direitos e interesses dos cidadãos mais vulneráveis são protegidos.						
Programa 366: Segurança Nacional						\$42,650
Objektivu Médiu Prazu (Outcome) 366.0.0: Prevenção e resposta a grandes acidentes e desastres, bem como a proteção e alívio da população, é fortalecida e aumentada						\$42,650
Subprograma 36624: Gestão de riscos de desastres [S]						\$42,650
Resultadu Kurtu Prazu (Output) 36624.0.0: Os sistemas de prevenção e gestão de desastres naturais respondem de forma eficiente e atempada às necessidades das populações mais afetadas						\$42,650
Atividade 3662407: Prevenção, preparação e mitigação de riscos de desastres [E: Alargado]	Número de ações de sensibilização comunitária sobre prevenção, preparação e mitigação de riscos de desastres realizadas	4 ações de sensibilização comunitária	4 ações de sensibilização comunitária	Relatório da atividade; Lista de participantes	10805: Secretário Regional para a Educação e Solidariedade Social (SRESS)	\$650
Atividade 3662409: Apoio à recuperação pós-desastre [E: Alargado]	Porcentagem do total de famílias afetadas por desastres que beneficiam de apoios alimentares e não alimentares	75%	100%	Listagem das famílias vítimas de desastres que foram beneficiárias de apoios alimentares e não alimentares, com a identificação dos membros que constituem cada agregado familiar; Relatório de execução financeira mensais, trimestrais e anuais	10805: Secretário Regional para a Educação e Solidariedade Social (SRESS)	\$42,000

ODS / PED / Grande Opaun Planu / Objetivo ba Longu Prazu / Program / Objektivu Médiu Prazu / Subprograma [Markador Jéneru] / Rezultadu Kurtu Prazu (Output) / Atividade [Markador ba Labarik] [Medidas GOP]	Indikadór Dezempeñu	Pontu Partida (Baseline)	Meta	Meiu Verifikasaun	Divizaun	Total
ODS: OBJETIVO 16 : PAZ, JUSTIÇA E INSTITUIÇÕES EFICAZES - Objetivo 16. Promover sociedades pacíficas e inclusivas para o desenvolvimento sustentável, proporcionar o acesso à justiça para todos e construir instituições eficazes, responsáveis e inclusivas a todos os níveis						
PED SETOR: ENQUADRAMENTO INSTITUCIONAL						
Objetivo ba Longu Prazu 1): Adotaremos uma estratégia abrangente para construir o sistema de justiça de Timor-Leste e aumentar a sua capacidade para cumprir o seu papel e funções.						
Objetivo ba Longu Prazu 2): O setor público em Timor-Leste será fundamental para construir a confiança no governo, que é um pré-requisito para a construção da nação.						
<i>Programa 392: Acesso à Justiça</i>						\$1,584,524
<i>Objektivu Médiu Prazu (Outcome) 392.0.2: Toda a terra em Timor-Leste é registada e os bens do Estado são bem mantidos e geridos</i>						\$1,582,324
<i>Subprograma 39214: Serviços Cadastrais [NT]</i>						\$2,700
<i>Rezultadu Kurtu Prazu (Output) 39214.0.0: Todos os lotes de terras registados</i>						\$2,700
Atividade 3921401: Registo e cadastro de terras e propriedades [I: Indireta]	% do levantamento cadastral de terras e propriedades da RAEOA atingido	Base de dados	Certificação (Certificado)	Relatórios de execução financeira e de desemenho trimestrais	10806: Secretário Regional para os Assuntos Terras e Propriedades (SRTP)	\$1,700
Atividade 3921402: Reconhecimento à atribuição do Direito de Propriedades [I: Indireta]					10806: Secretário Regional para os Assuntos Terras e Propriedades (SRTP)	\$1,000
<i>Subprograma 39215: Gestão de Terras e Propriedades [NT]</i>						\$1,579,624
<i>Rezultadu Kurtu Prazu (Output) 39215.0.0: Gestão eficaz do património imobiliário do Estado assegurado</i>						\$1,579,624
Atividade 3921501: Gestão do património imobiliário do Estado [I: Indireta]	Número de arrendatários do Estado que celebram contratos de arrendamento	dados parcela, documentos por arrendatário	Todos os arrendatários do Estado celebraram contratos de arrendamento	Certificação da Base de Dados; Relatórios de Desemepnho trimestrais	10806: Secretário Regional para os Assuntos Terras e Propriedades (SRTP)	\$1,571,024
Atividade 3921502: Gestão de mediação de Disputas/ Conflitos no âmbito de Terras e Propriedades [I: Indireta]	Iniciativas de gestão de mediação de disputas de propriedades conduzidas	Dados de identificação dos disputantes e das	Mediações celebradas	Relatórios de atos de mediação de disputas de propriedade	10806: Secretário Regional para os Assuntos Terras	\$1,500

ODS / PED / Grande Opsaun Planu / Objetivo ba Longu Prazu / Program / Objektivu Médiu Prazu / Subprograma [Markador Jéneru] / Rezultadu Kurtu Prazu (Output) / Atividade [Markador ba Labarik] [Medidas GOP]	Indikadór Dezempeñu	Pontu Partida (Baseline)	Meta	Meiu Verifikasaun	Divizaun	Total
		propriedades recolhidos			e Propriedades (SRTP)	
Atividade 3921505: identificação do pontos de referências ordem 4 [I: Indireta]					10806: Secretário Regional para os Assuntos Terras e Propriedades (SRTP)	\$5,200
Atividade 3921508: Facilitação de resolução de litígios [I: Indireta]					10806: Secretário Regional para os Assuntos Terras e Propriedades (SRTP)	\$1,000
Atividade 3921509: Organização do cadastro municipal e registo prédial dos prédios rústicos e prédios urbanos [I: Indireta]					10806: Secretário Regional para os Assuntos Terras e Propriedades (SRTP)	\$900
<i>Objetivu Médiu Prazu (Outcome) 392.0.3: Todos os cidadãos inscritos nos serviços de Registo e Notariado e têm o direito de aceder à sua informação.</i>						\$2,200
<i>Subprograma 39217: Registos e Notariado [NT]</i>						\$800
<i>Rezultadu Kurtu Prazu (Output) 39217.0.0: Sistematização dos registos e notariado</i>						\$800
Atividade 3921701: Gestão dos Serviços de Cartórios Notariais [I: Indireta]	?				10806: Secretário Regional para os Assuntos Terras e Propriedades (SRTP)	\$400
Atividade 3921702: Gestão das conservatória dos Registos [I: Indireta]					10806: Secretário Regional para os Assuntos Terras e Propriedades (SRTP)	\$400
<i>Subprograma 39218: Identificação Civil e Registo Criminal [NT]</i>						\$1,400

ODS / PED / Grande Opaun Planu / Objetivo ba Longu Prazu / Program / Objektivu Médiu Prazu / Subprograma [Markador Jéneru] / Resultadu Kurtu Prazu (Output) / Atividade [Markador ba Labarik] [Medidas GOP]	Indikadór Dezempeñu	Pontu Partida (Baseline)	Meta	Meiu Verifikasaun	Divizaun	Total
Resultadu Kurtu Prazu (Output) 39218.0.0: Resultado de execução das atividades técnica de registos civis e criminal.						\$1,400
Atividade 3921802: Gestão de sistemas de informação dos Registos Civis [E: Alargado]	Processo de verificação de documentos dos requerentes com vista à emissão de certificados de registo civil funciona adequadamente respeitando a sequência de procedimentos aprovados e o prazo pré-estabelecido	Dados dos aplicantes registados no sistema	certidões emitidas com sucesso (de nascimento, casamento, de óbito) possíveis de extrair do sistema	Livro de Registo das Certidões de Registo Civil emitidas no período; Cópias doas Certidões de Registo Civil emitidos no período; Relatório da atividade	10806: Secretário Regional para os Assuntos Terras e Propriedades (SRTP)	\$1,000
Atividade 3921805: Gestão dos serviços de Registo Civil e Criminal [E: Alargado]	Processo de verificação de documentos dos requerentes com vista à emissão de certificados de registo criminal funciona adequadamente respeitando a sequência de procedimentos aprovados e os prazos determinados	Dados do aplicante registados	emissão certificado registo criminal	Livro de Registo das Certidões de Registos Criminais emitidas no período; Cópias das Certidões de Registo Criminal emitidas no período; Relatório da atividade	10806: Secretário Regional para os Assuntos Terras e Propriedades (SRTP)	\$400
ODS: OBJETIVO 16 : PAZ, JUSTIÇA E INSTITUIÇÕES EFICAZES - Objetivo 16. Promover sociedades pacíficas e inclusivas para o desenvolvimento sustentável, proporcionar o acesso à justiça para todos e construir instituições eficazes, responsáveis e inclusivas a todos os níveis						
ODS: OBJETIVO 5 : IGUALDADE DE GÉNERO - Objetivo 5 . Alcançar a igualdade de género e empoderar todas as mulheres e rapariga						
ODS: OBJETIVO 8 : TRABALHO DIGNO E CRESCIMENTO ECONÓMICO - Objetivo 8. Promover o crescimento económico inclusivo e sustentável, o emprego pleno e produtivo e o trabalho digno para todos						
PED SETOR: CAPITAL SOCIAL						
PED SETOR: DESENVOLVIMENTO DE ECONÓMICO						
PED SETOR: ENQUADRAMENTO INSTITUCIONAL						
Objetivo ba Longu Prazu 1): Em 2030, Timor-Leste será uma nação forte, coesa e progressiva, onde os direitos e interesses dos cidadãos mais vulneráveis são protegidos.						
Objetivo ba Longu Prazu 2): Com muito a oferecer aos visitantes internacionais, forneceremos uma variedade de experiências de turismo que aproveitam nossa beleza natural, cultura e património.						
Objetivo ba Longu Prazu 3): Para construir a nossa nação e gerar empregos e rendimento para os nossos funcionários, atrairemos investidores para nossos principais setores industriais, firmaremos parcerias com empresas internacionais na construção de nossa infraestrutura e apoiaremos empresas locais a iniciar e crescer.						
Objetivo ba Longu Prazu 4): Adotaremos uma estratégia abrangente para construir o sistema de justiça de Timor-Leste e aumentar a sua capacidade para cumprir o seu papel e funções.						
Objetivo ba Longu Prazu 5): O setor público em Timor-Leste será fundamental para construir a confiança no governo, que é um pré-requisito para a construção da nação.						
Programa 510: Boa Governação e Gestão Institucional						\$26,117,485

ODS / PED / Grande Opaun Planu / Objetivo ba Longu Prazu / Program / Objektivu Médiu Prazu / Subprograma [Markador Jéneru] / Resultadu Kurtu Prazu (Output) / Atividade [Markador ba Labarik] [Medidas GOP]	Indikadór Dezempeñu	Pontu Partida (Baseline)	Meta	Meiu Verifikasaun	Divizaun	Total
<i>Objetivu Médiu Prazu (Outcome) 510.0.0: Construir confiança no governo</i>						\$26,032,985
<i>Subprograma 51001: Boa Governação [NT]</i>						\$2,034,616
<i>Resultadu Kurtu Prazu (Output) 51001.0.0: Melhorar os índices de transparência e responsabilização no funcionamento da administração pública.</i>						\$2,034,616
Atividade 5100106: Pesquisa, Planeamento e desenvolvimento [I: Indireta]	Condução de um Estudo/Pesquisa sobre a evolução da qualidade do serviço prestado pelo SRCI na sequência da criação de 3 novas Direções e 5 Departamentos	Qualidade Servico SRCI ainda nao dar resposta as nesidades da populacao	Três direções e Cinco Departamentos estabelecidos	Relatório da Pesquisa	10801: Gabinete do Presidente Autoridade da RAEOA (GPA) 10805: Secretário Regional para a Educação e Solidariedade Social (SRESS) 10807: Secretária Regional para a Saúde 10808: Secretário Regional para o Comércio e Indústria (SRCI)	\$378,494 \$4,300 \$1,000 \$320
Atividade 5100107: Coordenar proteção social e Inclusão [E: Alargado]	Número de Atividades de Socialização, Sensibilização, Mediação e Proteção comunitária.	75%	95%	Relatório de Atividade	10805: Secretário Regional para a Educação e Solidariedade Social (SRESS)	\$760
Atividade 5100108: Planeamento, desenvolvimento estratégico e orientação política [E: Alargado]	Plano Estratégico Regional atualizado e em conformidade com novas orientações políticas estabelecidas a nível nacional	N.A	Políticas Regionais atualizadas com base em Políticas e outros compromissos nacionais	"Plano Estratégico Regional atualizado e aprovado; Planos de Investimento Sectorial (PIS) propostos e conformidade com Políticas Nacionais Sectoriais."	10801: Gabinete do Presidente Autoridade da RAEOA (GPA)	\$174,145

ODS / PED / Grande Opsaun Planu / Objetivo ba Longu Prazu / Program / Objektivu Médiu Prazu / Subprograma [Markador Jéneru] / Resultadu Kurtu Prazu (Output) / Atividade [Markador ba Labarik] [Medidas GOP]	Indikadór Dezempeñu	Pontu Partida (Baseline)	Meta	Meiu Verifikasaun	Divizaun	Total
Atividade 5100109: Inspeção, fiscalização e auditoria [I: Indireta]	Auditoria de contas e procedimentos realizada para despesas e atividades realizadas no ano de 2021	1	1	Relatório da Conta da RAEOA relativa a 2021; Relatório de Auditoria da Câmara de Contas	10801: Gabinete do Presidente Autoridade da RAEOA (GPA)	\$132,475
Atividade 5100110: Coordenar e gerir serviços corporativos [I: Indireta]	Apoio transversal de todas as Unidades do Gabinete do Presidente da Autoridade às áreas de aprovisionamento, gestão do património e gestão de Recursos Humanos e à implementação do PAA da RAEOA.	N.A	Todas as Unidades do Gabinete da Presidente da Autoridade encontram apoio transversal na area do aprovisionamento, gestão do património, Gestão de Recursos Humanos e assegura os meios para a realização do Plano de Ação Anual.	Relatórios trimestrais e anual de execução financeira e de desempenho da RAEOA	10801: Gabinete do Presidente Autoridade da RAEOA (GPA)	\$928,760
					10806: Secretário Regional para os Assuntos Terras e Propriedades (SRTP)	\$8,520
					10808: Secretário Regional para o Comércio e Indústria (SRCI)	\$4,140
Atividade 5100111: Abordagem integrada do género [I: Indireta]	?				10801: Gabinete do Presidente Autoridade da RAEOA (GPA)	\$29,800
Atividade 5100112: Apoio Jurídico [E: Alargado]	?	N.A	Direções do SRF		10801: Gabinete do Presidente Autoridade da RAEOA (GPA)	\$304,600
Atividade 5100152: Promover e Apoiar atividades do Censo [E: Alargado]	Promoção do Censos na RAEOA e da Análise dos dados demográficos e socioeconómicos da Região	"- 89,460 (dados CRVS 2020) - 2,4%"	"- Suco 18 - Mercado (Maumate no Numbei) no Loja (Oliveira, Paineno, Manumtasa no Santa Rosa)"	Censos 2022; Resultados do Estudo demográfico e socioeconómico da Região	10802: Secretário Regional para as Finanças	\$3,286
Atividade 5100153: Planeamento, monitorização e Avaliacao da RAEOA [E: Alargado]	Plano de Ação Anual da RAEOA Produzido e aprovado; Monitorização	N.A	Relatório Mensal, Trimestral no Anual	PAA da RAEOA aprovado; Relatórios trimestrais de monitorização de projetos da RAEOA	10801: Gabinete do Presidente Autoridade da RAEOA (GPA)	\$50,700

ODS / PED / Grande Opaun Planu / Objetivo ba Longu Prazu / Program / Objektivu Médiu Prazu / Subprograma [Markador Jéneru] / Resultadu Kurtu Prazu (Output) / Atividade [Markador ba Labarik] [Medidas GOP]	Indikadór Dezempeñu	Pontu Partida (Baseline)	Meta	Meiu Verifikasaun	Divizaun	Total
	de todos os projetos da Região				10802: Secretário Regional para as Finanças	\$2,496
					10803: Secretário Regional para a Administração	\$4,500
					10804: Secretário Regional para a Agricultura (SRAg)	\$1,000
					10805: Secretário Regional para a Educação e Solidariedade Social (SRESS)	\$3,720
					10806: Secretário Regional para os Assuntos Terras e Propriedades (SRTP)	\$1,600
Subprograma 51002: Gestão Institucional [NT]						\$22,838,369
Resultadu Kurtu Prazu (Output) 51002.0.0: Plano Anual implementado						\$22,838,369
Atividade 5100202: Gestão Financeira, Administração e Logística [!: Indireta]	% de implementação/ execução do PAA	N.A	"Todas as Unidades do Gabinete do Presidente da Autoridade encontra apoio iha lala'ok execução do orçamento aprovado com base nos programas.	Relatórios de execução trimestral	10801: Gabinete do Presidente Autoridade da RAEOA (GPA)	\$702,300
					10802: Secretário Regional para as Finanças	\$446,318
					10803: Secretário	\$398,101

ODS / PED / Grande Opaun Planu / Objetivo ba Longu Prazu / Program / Objetivo Médiu Prazu / Subprograma [Markador Jéneru] / Resultadu Kurtu Prazu (Output) / Atividade [Markador ba Labarik] [Medidas GOP]	Indikadór Dezempeñu	Pontu Partida (Baseline)	Meta	Meiu Verifikasaun	Divizaun	Total
					Regional para a Administração	
					10804: Secretário Regional para a Agricultura (SRAg)	\$113,696
					10805: Secretário Regional para a Educação e Solidariedade Social (SRESS)	\$123,967
					10806: Secretário Regional para os Assuntos Terras e Propriedades (SRTP)	\$10,600
					10807: Secretária Regional para a Saúde	\$834,571
					10808: Secretário Regional para o Comércio e Indústria (SRCI)	\$73,438
Indireta]	Atividade 5100204: Gestão Património [I: Quantidade de máquinas, mobiliário e equipamento agrícola adquiridos, em função das necessidades da instituição	Patrimonia sei menus ba nesecidade instituisaun	Sosa maquina agrikola 7, mobiliario meja 10 unit, kadeira noarmari 10, Almariu arquivo 10 unit,) white board 4 unit, Moister tester 4, Soil tester 4, Daci tara, Sponsa ba uma extensionistas 8, salinitas tester 4,	Relatórios de execução e de desempenho mensal, trimestral, relatório anual e base de dados de registo patrimonial	10801: Gabinete do Presidente Autoridade da RAEOA (GPA)	\$1,032,402
					10802: Secretário Regional para as Finanças	\$440,549
					10805: Secretário Regional para a	\$447,801

ODS / PED / Grande Opsaun Planu / Objetivo ba Longu Prazu / Program / Objektivu Médiu Prazu / Subprograma [Markador Jéneru] / Resultadu Kurtu Prazu (Output) / Atividade [Markador ba Labarik] [Medidas GOP]	Indikadór Dezempeñu	Pontu Partida (Baseline)	Meta	Meiu Verifikasaun	Divizaun	Total
			metru rolho (50m) 8, JPS Aerator 5, (Cutter, Plastiku , tizoura, atonik grafting)		Educação e Solidariedade Social (SRESS)	
					10806: Secretário Regional para os Assuntos Terras e Propriedades (SRTP)	\$68,833
					10807: Secretária Regional para a Saúde	\$436,106
					10808: Secretário Regional para o Comércio e Indústria (SRCI)	\$36,724
Atividade 5100205: Planeamento, monitorização e estatísticas [I: Indireta]	?	N.A	"Unidades hotu-hotu iha Gabinete Presidente Autoridade hetan apoiu iha lala'ok ezekusaun orsamentu ne'ebe aprova bazeia ba programas. 4"	?	10801: Gabinete do Presidente Autoridade da RAEOA (GPA)	\$1,450
					10807: Secretária Regional para a Saúde	\$500
Atividade 5100206: Gestão de recursos humanos [I: Indireta]	Número de funcionários que é necessário recrutar externamente e por concurso interno para a SRA de forma a poder às suas necessidades de RH	78 funcionários em funções	Recrutar mais 25 funcionários para atingir 103 funcionários	Contratos assinados; Funcionários nomeados ou empossados.	10801: Gabinete do Presidente Autoridade da RAEOA (GPA)	\$2,772,095
					10802: Secretário Regional para as Finanças	\$823,320
					10803: Secretário Regional para a Administração	\$363,129

ODS / PED / Grande Opaun Planu / Objetivo ba Longu Prazu / Program / Objektivu Médiu Prazu / Subprograma [Markador Jéneru] / Resultadu Kurtu Prazu (Output) / Atividade [Markador ba Labarik] [Medidas GOP]	Indikadór Dezempeñu	Pontu Partida (Baseline)	Meta	Meiu Verifikasaun	Divizaun	Total
					10804: Secretário Regional para a Agricultura (SRAg)	\$788,567
					10805: Secretário Regional para a Educação e Solidariedade Social (SRESS)	\$5,742,055
					10806: Secretário Regional para os Assuntos Terras e Propriedades (SRTP)	\$431,408
					10807: Secretária Regional para a Saúde	\$3,260,014
					10808: Secretário Regional para o Comércio e Indústria (SRCI)	\$342,440
Atividade 5100207: Formação e capacitação de recursos humanos [I: Indireta]	Signed contracts; Appointed or inducted employees.	N.A	"45 funcionarios 5 Ações de socialização"	Plano de capacitação; Relatório de capacitação; Lista de presenças	10801: Gabinete do Presidente Autoridade da RAEOA (GPA)	\$168,716
					10802: Secretário Regional para as Finanças	\$30,691
					10804: Secretário Regional para a Agricultura (SRAg)	\$3,000

ODS / PED / Grande Opaun Planu / Objetivo ba Longu Prazu / Program / Objektivu Médiu Prazu / Subprograma [Markador Jéneru] / Resultadu Kurtu Prazu (Output) / Atividade [Markador ba Labarik] [Medidas GOP]	Indikadór Dezempeñu	Pontu Partida (Baseline)	Meta	Meiu Verifikasaun	Divizaun	Total
					10805: Secretário Regional para a Educação e Solidariedade Social (SRESS)	\$5,000
					10806: Secretário Regional para os Assuntos Terras e Propriedades (SRTP)	\$15,000
					10807: Secretária Regional para a Saúde	\$35,000
					10808: Secretário Regional para o Comércio e Indústria (SRCI)	\$16,200
					10801: Gabinete do Presidente Autoridade da RAEOA (GPA)	\$563,322
					10802: Secretário Regional para as Finanças	\$28,810
					10803: Secretário Regional para a Administração	\$127,905
					10804: Secretário Regional para a Agricultura (SRAg)	\$10,000
Atividade 5100209: Organização e gestão de eventos [!: Indireta]	A implementação do Plano de Monitorização e Avaliação permite verificar o cumprimento de objetivos, apurar resultados e corrigir desvios ao Plano de Ação		200 pessoas	Relatórios de desempenho trimestral; Listas de participantes; fotografias de grupo		

ODS / PED / Grande Opaun Planu / Objetivo ba Longu Prazu / Program / Objektivu Médiu Prazu / Subprograma [Markador Jéneru] / Resultadu Kurtu Prazu (Output) / Atividade [Markador ba Labarik] [Medidas GOP]	Indikadór Dezempeñu	Pontu Partida (Baseline)	Meta	Meiu Verifikasaun	Divizaun	Total
					10805: Secretário Regional para a Educação e Solidariedade Social (SRESS)	\$10,400
					10807: Secretária Regional para a Saúde	\$16,000
					10801: Gabinete do Presidente Autoridade da RAEOA (GPA)	\$905,200
					10802: Secretário Regional para as Finanças	\$591,443
					10803: Secretário Regional para a Administração	\$331,856
					10804: Secretário Regional para a Agricultura (SRAg)	\$50,000
					10805: Secretário Regional para a Educação e Solidariedade Social (SRESS)	\$500
					10806: Secretário Regional para os Assuntos Terras e Propriedades (SRTP)	\$65,900
Atividade 5100211: Aprovisionamento e gestão de contratos [I: Indireta]						

ODS / PED / Grande Opaun Planu / Objetivo ba Longu Prazu / Program / Objektivu Médiu Prazu / Subprograma [Markador Jéneru] / Resultadu Kurtu Prazu (Output) / Atividade [Markador ba Labarik] [Medidas GOP]	Indikadór Dezempeñu	Pontu Partida (Baseline)	Meta	Meiu Verifikasaun	Divizaun	Total
					10808: Secretário Regional para o Comércio e Indústria (SRCI)	\$250
Atividade 5100212: Gestão de sistemas de informação e de comunicação [I: Indireta]	Avaliação de documentos e de contratos conduzida e completada N.A Avaliações Completos Relatório da Atividade Relatório de Atividade SRESS	N.A	Avaliações Completas	Relatório de Atividade	10802: Secretário Regional para as Finanças	\$114,192
					10803: Secretário Regional para a Administração	\$7,800
					10804: Secretário Regional para a Agricultura (SRAg)	\$4,200
					10805: Secretário Regional para a Educação e Solidariedade Social (SRESS)	\$27,000
					10807: Secretária Regional para a Saúde	\$19,000
					10808: Secretário Regional para o Comércio e Indústria (SRCI)	\$600
					Subprograma 51003: Parcerias [NT]	
Resultadu Kurtu Prazu (Output) 51003.0.0: Estabelecer uma abordagem sectorial para coordenar a implementação dos Planos de Atividades						\$1,160,000

ODS / PED / Grande Opaun Planu / Objetivo ba Longu Prazu / Program / Objektivu Médiu Prazu / Subprograma [Markador Jéneru] / Rezultadu Kurtu Prazu (Output) / Atividade [Markador ba Labarik] [Medidas GOP]	Indikadór Dezempeñu	Pontu Partida (Baseline)	Meta	Meiu Verifikasaun	Divizaun	Total
Atividade 5100312: Apoio financeiros para sociedade civil, associações de produtores e cooperativa [! Indireta]	Tomada de decisão sobre as propostas de parceria traduzida na celebração de contrato ou de acordo de parceria	N.A	Os apoios concedidos beneficiam o desenvolvimento da populacao de Oe-Cusse	Contrato ou acordo celebrado se o apoio solicitado tiver mérito	10801: Gabinete do Presidente Autoridade da RAEOA (GPA)	\$500,000
Atividade 5100313: Cooperação com a PNUD [! Indireta]	Tomada de decisão sobre as propostas de parceria traduzida na celebração de contrato ou de acordo de parceria	N.A	Os apoios concedidos beneficiam o desenvolvimento da populacao de Oe-Cusse	Contrato ou acordo celebrado se o apoio solicitado tiver mérito	10801: Gabinete do Presidente Autoridade da RAEOA (GPA)	\$500,000
Atividade 5100314: Cooperação para o desenvolvimento das potencialidades turísticas [! Indireta]	Tomada de decisão sobre as propostas de parceria traduzida na celebração de contrato ou de acordo de parceria	N.A	Os apoios concedidos beneficiam o desenvolvimento da populacao de Oe-Cusse	Contrato ou acordo celebrado se o apoio solicitado tiver mérito	10801: Gabinete do Presidente Autoridade da RAEOA (GPA)	\$160,000
<i>Objetivu Médiu Prazu (Outcome) 510.0.d: A administração pública em nível nacional e local continuará a desenvolver suas habilidades técnicas necessárias para superar os desafios e contribuir para o desenvolvimento econômico do país.</i>						\$56,650
<i>Subprograma 51050: Capacitação de recursos humanos, funcionários públicos e desenvolvimento da administração pública [S]</i>						\$56,650
<i>Rezultadu Kurtu Prazu (Output) 51050.0.0: A qualidade técnica dos funcionários públicos em Timor-Leste será ao nível dos países mais desenvolvidos</i>						\$56,650
Atividade 5105001: Ensino não gradual [! Indireta]	Número de Funcionários públicos que participam de cursos de capacitação técnica	69 Funcionários estão em formação.	180 Funcionarios Publicos e agentes da administração publica estão em capacitação .	Relatórios de Formação	10803: Secretário Regional para a Administração	\$21,650
Atividade 5105002: Ensino académico [! Indireta]	Número de Funcionários do INAP e funcionários públicos em geral cobertos por bolsas de estudo, cursos de ensino superior e mestrado	N.A	10 Funcionarios da SRA receberam Bolsas de Estudo.	Relatórios de conclusão de estudo	10803: Secretário Regional para a Administração	\$35,000
<i>Objetivu Médiu Prazu (Outcome) 510.0.h: Garantir a implementação efetiva da descentralização administrativa e do poder local.</i>						\$27,850
<i>Subprograma 51021: Decentralização Administrativa [NT]</i>						\$27,850

ODS / PED / Grande Opsaun Planu / Objetivo ba Longu Prazu / Program / Objektivu Médiu Prazu / Subprograma [Markador Jéneru] / Rezultadu Kurtu Prazu (Output) / Atividade [Markador ba Labarik] [Medidas GOP]	Indikadór Dezempeñu	Pontu Partida (Baseline)	Meta	Meiu Verifikasaun	Divizaun	Total
Rezultadu Kurtu Prazu (Output) 51021.0.0: Capacidade institucional para a descentralização administrativa alcançada						\$27,850
Atividade 5102101: Apoiar e Coordenar sub-regiões com os processos da Política Administrativa de Descentralização na transformação em Município [!: Indireta]	Número de processos de descentralização administrativa concluídos	N.A	Sub-Regiões preparadas e capacitadas	Processo administrativo de descentralização	10803: Secretário Regional para a Administração	\$2,225
Atividade 5102102: Transformação de Quatro Sub-Região ao dois Municípios [!: Indireta]	Etapas do processo de preparação e de consulta à população concluídas	N.A	Processo de consulta completo e preparação da proposta legislativa	Relatórios de consulta à população Proposta de diploma legal;	10803: Secretário Regional para a Administração	\$17,400
Atividade 5102103: Estabelecimento de Novo Aldeia e Suco [!: Indireta]	Fases do processo de preparação e de consulta à população concluídas	N.A	Processo de consulta completo	Relatórios de consulta à população; Projeto de diploma legal	10803: Secretário Regional para a Administração	\$8,225
ODS: OBJETIVO 2 : FOME ZERO - Objetivo 2 : Erradicar a fome, alcançar a segurança alimentar, melhorar a nutrição e promover a agricultura sustentável						
ODS: OBJETIVO 6 : ÁGUA POTÁVEL E SANEAMENTO - Objetivo 6. Garantir a disponibilidade e a gestão sustentável da água potável e do saneamento para todos						
PED SETOR: DESENVOLVIMENTO DE INFRAESTRUTURA						
PED SETOR: DESENVOLVIMENTO DE ECONÓMICO						
Objetivo ba Longu Prazu 1): Até 2030, todos os cidadãos em Timor-Leste terão acesso a água potável e saneamento melhorado						
Objetivo ba Longu Prazu 2): Um setor agrícola próspero é necessário para reduzir a pobreza, fornecer segurança alimentar e promover o crescimento económico em áreas rurais e em todo o país.						
Programa 797: Agricultura						\$1,634,560
Objetivu Médiu Prazu (Outcome) 797.0.0: Sustentável aumentou em produção e produtividade em subsectores específicos da agricultura e horticultura, pecuária, pesca e silvicultura e gerenciou os necessários para a decolagem econômica e maior eficiência e melhorar a competitividade.						\$1,610,500
Subprograma 79713: Aumento sustentável na produção de plantas industriais. [S]						\$49,750
Rezultadu Kurtu Prazu (Output) 79713.0.0: 1). Aumento da produção de arroz utilizando o SRI e o ICM, as técnicas híbridas e convencionais; 2). Intensificação e a expansão do terreno reservado ao milho; 3). Aumento da produção e da produtividade do feijão verde, amendoim, mandioca, batata-doce, batata europa, inhames, legumes, frutas e vegetais.						\$49,750

ODS / PED / Grande Opsaun Planu / Objetivo ba Longu Prazu / Program / Objektivu Médiu Prazu / Subprograma [Markador Jéneru] / Resultadu Kurtu Prazu (Output) / Atividade [Markador ba Labarik] [Medidas GOP]	Indikadór Dezempeñu	Pontu Partida (Baseline)	Meta	Meiu Verifikasaun	Divizaun	Total
Atividade 7971312: Estabelecimento de agricultura integrada nas áreas irrigadas potenciais [I: Indireta]	Intensificação e diversificação das culturas agrícolas	Intensifikasaun 1 Ha no Diversifikasaun 1 Ha	Intensifikasaun 1 Ha no Diversifikasaun 1 Ha	Relatório mensal, trimestral e anual de execução financeira e desempenho; Fotografias dos locais	10804: Secretário Regional para a Agricultura (SRAg)	\$1,000
Atividade 7971313: Desenvolver e melhorar as culturas de horticultura comunitária. Implementar a atividade de cintura de horticultura [I: Indireta]	RAEOA produs modutahan rasik iha sentru hortikultura komunitariu ne'ebe otimiza utilizaun area natoon no ho produtividade diak	Centru 1 (0.5 Ha)	"Prepara bed cover hodi serve ba sentru ida ho area 0.5 ha Introduz teknika plantiu no transplantasaun diak"	?	10804: Secretário Regional para a Agricultura (SRAg)	\$1,000
Atividade 7971314: Subsídios aos agricultores para arroz, milho e hortícolas [I: Indireta]	Agrikultor sira hetan asesu no tulun ba fini no subsidiu seluk hodi kuda batar, hare'e no modo tahan.	Apoio fini agricola ba agricultores (Hare 2 ton, Batar 3 ton, Horticultura 250 Kgs	Apoio fini agricola ba agricultores (Hare 2 ton, Batar 3 ton, Horticultura 250 Kgs	?	10804: Secretário Regional para a Agricultura (SRAg)	\$10,000
Atividade 7971315: Apoiar o cultivo de outras culturas alimentares e promover boas práticas agrícolas para o arroz e milho [I: Indireta]	Promoção da utilização ambientalmente sustentável e racional de adubos, fertilizantes e pesticidas nas culturas de arroz e milho, assim como promoção do cultivo de outras culturas alimentares resistentes à seca.	Adabus 20 Ton no Pesticida 500 Ltrs ba agricultores	Adabus 20 Ton no Pesticida 500 Ltrs ba agricultores	Relatório mensal, trimestral e anual de execução financeira e desempenho; Fotografias dos locais	10804: Secretário Regional para a Agricultura (SRAg)	\$17,500
Atividade 7971316: Mobilizar grupos ou associações de agricultores para multiplicar sementes certificados e comerciais de culturas alimentares (arroz, milho, legumes e tubérculos), mobilizando a efetividade e eficácia da utilização das maquinas agrícolas apropriadas [I: Indireta]	Fomentar o empreendedorismo e facilitar o estabelecimento de cooperativas e organizações de agricultores para melhorar a eficiencia do setor agrícola através da introdução de	N.A	apoio ona maquinas agricola 7 no materias	Relatório mensal, trimestral e anual de execução financeira e desempenho; Fotografias dos locais	10804: Secretário Regional para a Agricultura (SRAg)	\$5,250

ODS / PED / Grande Opaun Planu / Objetivo ba Longu Prazu / Program / Objektivu Médiu Prazu / Subprograma [Markador Jéneru] / Rezultadu Kurtu Prazu (Output) / Atividade [Markador ba Labarik] [Medidas GOP]	Indikadór Dezempeñu	Pontu Partida (Baseline)	Meta	Meiu Verifikasaun	Divizaun	Total
	mecanização na produção agrícola					
Atividade 7971320: Operacionalizar os centros de viveiros de plantas industriais [I: Indireta]	Quantidade de viveiros estabelecidos a produzir varias especies autocnes e de importancia comercial	N.A	Desenvolve viveirus ai oan iha veiverus permanente 4 ho total ai oan 88.000 pes (Vetivergrass 8000 pes, Cacao 8000 pes, Sabraka 8000 pes, Cafe 8000 pes, cami 8000 pes, Caizus, 8000, Mahoni 8000 pes, Uanini 8000 pes, Bua 8000 pes no malus 8000 pes)	Relatório mensal, trimestral e anual de execução financeira e desempenho; Fotografias dos locais	10804: Secretário Regional para a Agricultura (SRAg)	\$15,000
Subprograma 79714: Aumento sustentável da produção animal [NT]						\$31,500
Rezultadu Kurtu Prazu (Output) 79714.0.0: 1). Prevenção e erradicação de doenças do gado através de programas de vacinas; 2). Utilizar sistemas tradicionais, aumentar a população e melhorar o manejo de aves, porcos, patos, ovelhas e cabras; 3). Aumentar a população de vacas e melhorar as práticas de manejo para a produção de carne.						\$31,500
Atividade 7971420: Estabelecimento de pastagem comunal e melhoramento de pastagem nativa [I: Indireta]	Assegurar que existe pasto e forragem nas zonas comunitárias suficiente para alimentar o gado (vacas, búfalos e cabras) durante a época seca.	"Iha ona fatin 3 ne'ebe kuda ona (Maquelab, Oelulan, Fatubenan)"	"Fatin 4 (atu aumenta fatin ida iha Oesilo, Passabe, Usitaco, Maquelab)"	Novas zonas comunitárias alocadas à produção de pasto e forragem em Oesilo, Passabe, Usitaco e Maquelab; Relatório da atividade; Fotografias dos locais	10804: Secretário Regional para a Agricultura (SRAg)	\$1,500
Atividade 7971425: Tratamento geral dos animais (búfalos, vacas, suínos, cabras, galinhas, etc.) [I: Indireta]	Armazenamento de um estoque de medicamentos suficiente para responder a campanhas de vacinação de animais para controlo epidemológic, prevenção de zoonoses e várias outras doenças animais	N.A	Sentru iha stock ba medikamentu ne'ebe neserariu hodi hala'o kampanas de vasinasaun no moos kontrolu surtu epedimiolojiku ba moras zoonotika oioin	Relatório mensal, trimestral e anual de execução financeira e desempenho; Fotografias dos locais	10804: Secretário Regional para a Agricultura (SRAg)	\$5,000

ODS / PED / Grande Opsaun Planu / Objetivo ba Longu Prazu / Program / Objektivu Médiu Prazu / Subprograma [Markador Jéneru] / Resultadu Kurtu Prazu (Output) / Atividade [Markador ba Labarik] [Medidas GOP]	Indikadór Dezempeñu	Pontu Partida (Baseline)	Meta	Meiu Verifikasaun	Divizaun	Total
Atividade 7971428: Aquisições de raças melhoradas de cabras de Etawa para melhoramento genética de cabras locais. [I: Indireta]	Quantidade de cabras reprodutoras da raça Etawa aduquiridas pela RAEOA para melhorar a qualidade genética das cabras locais a serem reproduzidas nos 4 Centros Agrícolas e Pecuários integrados: de Oesilo, Plantação de sementes destinadas à alimentação das cabras da raça Etawa	14 Reprodutores	"56 Reprodutores Bibi Etawa Sosa no destaca reprodutor sira iha Sentru Agrikola no Pekuariu integradu ha'at iha Oesilo, Passabe, Usitaco, Maquelab"	Relatório mensal, trimestral e anual de execução financeira e desempenho; Fotografias dos locais	10804: Secretário Regional para a Agricultura (SRAg)	\$25,000
Subprograma 79715: Desenvolvimento das Infraestruturas [NT]						\$1,398,000
Resultadu Kurtu Prazu (Output) 79715.0.0: Edifícios de qualidade						\$1,398,000
Atividade 7971584: Construção de infraestrutura agrícola na RAEOA [I: Indireta]	Falta Preencher				10801: Gabinete do Presidente Autoridade da RAEOA (GPA)	\$1,292,000
Atividade 7971586: Contrucao, Manutencao e Rehabilitacao Relasionado Infraestruturas da Agricultura na RAEOA [I: Indireta]	Percentagem de execução do Plano de Reabilitação, Manutenção e Expansão de infraestruturas agrícolas	N.A	Manutensaun Edifisio Central no Uma CPA , Klinika saude animal, Uma extensionista Sucos, Aumenta Quartu ba Edifisio Central, konstrui centru viveirus ikan, Konstroj kolam ikan aqua salobra,Rehabilitasau n lotas de Pesca, Konstroj embung,Rehabilita embung, Konstrui tanki udan been ba fasilidades agrikola sucos, Konstrui Matadoru, Konstrui	Plano de Reabilitação, Manutenção de expansão de Infraestruturas destinadas à Agricultura; Relatórios de execução mensais, trimestrais e anuais	10804: Secretário Regional para a Agricultura (SRAg)	\$106,000

ODS / PED / Grande Opaun Planu / Objetivo ba Longu Prazu / Program / Objektivu Médiu Prazu / Subprograma [Markador Jéneru] / Rezultadu Kurtu Prazu (Output) / Atividade [Markador ba Labarik] [Medidas GOP]	Indikadór Dezempeñu	Pontu Partida (Baseline)	Meta	Meiu Verifikasaun	Divizaun	Total
			Postu kontrolamentus produsus agríkola, Manutensaun kiik Baragem Tono, Construção das facilidades do sistema de regadio tipo repuxo e gota., construsaun free intake canal irrigasaun, Construi mini baragem no konstrui centru treinamentu agríkola			
Subprograma 79717: Investigação Agrícolas [NT]						\$2,000
Rezultadu Kurtu Prazu (Output) 79717.0.0: Melhoria da pesquisa e desenvolvimento agrícola para informar as políticas						\$2,000
Atividade 7971708: Pesquisa de adaptação às culturas de arroz, milho, batata doce, mandioca, amendoins, trigo e outras culturas locais [I: Indireta]	Pesquisa sobre novas variedades de produtos agrícolas locais introduzidas com maior produtividade	Purifikasaun fini hare mambramo 0,5 Ha, fehuk 0,25 Ha no buah naga 0,25 Ha	Hadia qualidade produto agrícola no ninia produtividade	Relatório de Execução, Relatório anual, Fotografias	10804: Secretário Regional para a Agricultura (SRAg)	\$1,000
Atividade 7971711: Melhoramento das plantas e conservação de recursos geneticas: [I: Indireta]	Número de novas variedades de produtos agrícolas mais produtivas introduzidas localmente	Hadia qualidade produktu agríkola no produtividade	Purifikasaun fini hare mambramo 0,5 Ha, fehuk 0,25 Ha no buah naga 0,25 Ha	Relatório de Execução, Relatório anual, Fotografias	10804: Secretário Regional para a Agricultura (SRAg)	\$1,000
Subprograma 79719: Revitalização dos Serviços de Extensão Agrícola. [S]						\$28,500
Rezultadu Kurtu Prazu (Output) 79719.0.0: 1). Aplicação novas tecnologias, práticas e estratégias para as cultivos; 2). Melhoramento de serviço de extensão agrícolas.						\$28,500
Atividade 7971908: Capacitação aos pessoal de extensão agrícola [I: Indireta]	Quantidade de técnicos extensionistas que participam em ações de capacitação destinadas a	capasitasaun ba extensionis Sucos hamutuk 32 pesoas	"9 Kursus kada kursu ida ho 15 partisipantes Formasaun sobre: 1.	Relatório de Execução, Relatório anual, Fotografias	10804: Secretário Regional para a	\$4,000

ODS / PED / Grande Opaun Planu / Objetivo ba Longu Prazu / Program / Objektivu Médiu Prazu / Subprograma [Markador Jéneru] / Rezultadu Kurtu Prazu (Output) / Atividade [Markador ba Labarik] [Medidas GOP]	Indikadór Dezempeñu	Pontu Partida (Baseline)	Meta	Meiu Verifikasaun	Divizaun	Total
	reforçar os seus conhecimentos no domínio da agricultura		Metodologia Extensaun, 2. Crop Cutting, 3. Vacinasaun ND, 4. Fermentasaun, 5. Mineral block, 6. Sistema hakiak animal, 7. Hakiak ikan, 8. Probus pelet, 9. Sistema okulasi."		Agricultura (SRAg)	
Atividade 7971909: Capacitação aos grupos de agricultores (GA) e Associações de Grupos de Agricultores (AGA). [I: Indireta]	Quantidade de indivíduos pertencentes a Grupos de Agricultores (GA) e Associações de Grupos de Agricultores (AGA) que participam em ações de capacitação destinadas a reforçar os seus conhecimentos no domínio da produção e da gestão agrícola	Gestaun armanagement u/mercado 4 grupu, Prosesamentu produktu agricola 4, Pestida/adubus Organiku grupu 10	"Cursu 4 1. Gestaun armanagementu/mercado, 2. Prosesamentu produktu agricola, 3. Utilizasaun Pestida, 4. Producao no Utilizasaun adubus Organiku."	Relatório de Execução, Relatório anual, Fotografias	10804: Secretário Regional para a Agricultura (SRAg)	\$7,000
Atividade 7971910: Desenvolvimento metodologia de Estensão Agrícola. [I: Indireta]	Variedade de materiais e meios de comunicação, socialização e disseminação de informação produzidos para melhorar os conhecimentos dos agricultores sobre tecnologias de produção e conservação de produtos agrícolas, pecuários e produtos da pesca	Probus pamfletu, brosuru, filmajem ba sistema Jajar Legowo, sistema hakiak animal, hakiak ikan, probus ai oan, konservasaun.	"Programa disseminasaun kobre Suco 18 Probus no fahe no socializa informasaun liu husi Pamfletu, brosuru no filmajem iha suku 18"	Materiais audiovisuais, Relatórios de atividades de disseminação, Relatórios trimestrais e anuais	10804: Secretário Regional para a Agricultura (SRAg)	\$12,000
Atividade 7971911: Melloramento da gestão e funções de Estensão Agrícola. [I: Indireta]	Número de encontros e fóruns de discussão promovidos por ano e por sub-região, destinados a melhorar a	N.A	"16 Encontros (4 Encontros por ano por sub-rejiaun)"	Materiais audiovisuais, Relatórios de atividades de disseminação, Relatórios trimestrais e anuais	10804: Secretário Regional para a Agricultura (SRAg)	\$1,500

ODS / PED / Grande Opsaun Planu / Objetivo ba Longu Prazu / Program / Objektivu Médiu Prazu / Subprograma [Markador Jéneru] / Rezultadu Kurtu Prazu (Output) / Atividade [Markador ba Labarik] [Medidas GOP]	Indikadór Dezempeñu	Pontu Partida (Baseline)	Meta	Meiu Verifikasaun	Divizaun	Total
	gestão de recursos humanos e materiais da Extensão Agrícola					
Atividade 7971912: Desenvolver e produzir as informações técnicas agrícolas. [I: Indireta]	Quantidade de informações técnicas relevantes, desenvolvidas, produzidas e distribuídas no domínio da Agricultura, no âmbito do Programa de Formação e Assistência técnica remota de Extensões Agrícolas	N.A	produzido no distribuído	Materiais audiovisuais, Relatórios de atividades de disseminação, Relatórios trimestrais e anuais	10804: Secretário Regional para a Agricultura (SRAg)	\$4,000
Subprograma 79720: Aumento Sustentável da Produção Pesqueira e Aquicultura [NT]						\$15,000
Resultado Kurtu Prazu (Output) 79720.0.0: 1). Desenvolver indústrias marinhas comerciais e de aquicultura; 2). Identificação e gestão de recursos pesqueiros, incluindo o desenvolvimento de sítios de aquicultura para o aumento da produção de peixes e mapeamento da população costeira.						\$15,000
Atividade 7972012: Desenvolver a produção de Tilápia, criação de peixe de água doce e a produção de água salobra e marinha (Promover o consumo de peixe para melhoria da dieta alimentar): [E: Alargado]	Gestão sustentável da aquicultura e maricultura na RAEOA	N.A	0.25 Ha Budu Tasi	?	10804: Secretário Regional para a Agricultura (SRAg)	\$5,000
Atividade 7972015: Apoiar e modernizar a pesca artesanal. [I: Indireta]	Quantidade de pescadores artesanais capacitados em técnicas e artes de pesca adequadas e sustentáveis	N.A	Apoia 3 Long-shaft 7.5 Hp	Relatório mensal, trimestral e anual de execução financeira e desempenho; Fotografias dos locais	10804: Secretário Regional para a Agricultura (SRAg)	\$10,000
Subprograma 79722: Abastecimento Sustentável de Água à Agricultura e Melhor Eficiência no Uso da Água. [NT]						\$85,750
Resultado Kurtu Prazu (Output) 79722.0.0: 1). Aumento do número de parcelas de terrenos irrigados; 2). Facilitação de uma dupla colheita onde os recursos de água são assegurados; 3). Desenvolvimento apropriado de mecanismos institucionais do local para uma gestão eficiente dos sistemas de irrigação.						\$85,750

ODS / PED / Grande Opsaun Planu / Objetivo ba Longu Prazu / Program / Objektivu Médiu Prazu / Subprograma [Markador Jéneru] / Rezultadu Kurtu Prazu (Output) / Atividade [Markador ba Labarik] [Medidas GOP]	Indikadór Dezempeñu	Pontu Partida (Baseline)	Meta	Meiu Verifikasaun	Divizaun	Total
Atividade 7972208: Gestão e utilização de água: [I: Indireta]	Percentagem de terrenos utilizados para produção agrícola e criação de animais que têm acesso a quantidade de água suficiente para o desenvolvimento dessas atividades	N.A	As varzeas, hortas e animais tem agua suficiente para o seu desenvolvimentu	Relatórios de execução financeira e de desempenho e fotografias	10804: Secretário Regional para a Agricultura (SRAg)	\$750
Atividade 7972210: Apoio logístico e pessoal em accoes de resposta a calamidades e emergencias [E: Alargado]	Percentagem da população agrícola afetada por desastres naturais e calamidades que recebe apoios de emergência	N.A	Populasaun agríkola simu apoiu emergencia karik kalamidade no emejensia akontese	Relatórios de execução financeira e de desempenho e fotografias	10804: Secretário Regional para a Agricultura (SRAg)	\$5,000
Atividade new_act1315: Estudo relacionado com sistemas de irrigação [I: Indireta]					10804: Secretário Regional para a Agricultura (SRAg)	\$80,000
<i>Objetivu Médiu Prazu (Outcome) 797.0.2: Proteção do uso da terra, diversidade biológica e recursos hídricos.</i>						\$24,060
<i>Subprograma 79727: Conservação e gestão de recursos naturais [NT]</i>						\$24,060
<i>Rezultadu Kurtu Prazu (Output) 79727.0.0: 1). Recuperando áreas de floresta degradadas; 2). Conservação e utilização da biodiversidade genética de plantas, animais, biodiversidade terrestre e marinha; 3). Desenvolvimento e gestão de áreas potenciais de bacia hidrográfica e florestas.</i>						\$24,060
Atividade 7972719: Estabelecimento de linhas de perímetro provisórias e permanentes dos limites de áreas protegidas [I: Indireta]	Quantidade de áreas protegidas com perímetros devidamente mapeados e publicados	continua halo Mapamentu area protejida ba fatin 2 (Usmetan no Ek Oni)	Mapamentu area protejida 6	Relatórios de execução orçamental menais, trimestrais e anuais; Fotografias das zonas protegidas	10804: Secretário Regional para a Agricultura (SRAg)	\$12,000
Atividade 7972721: Gerir e proteger as florestas [I: Indireta]	Levantamento dos recursos florestais da RAEOA	Levantamentu recursu florestais	Levantamento dos recursos florestais	Relatórios de execução orçamental menais, trimestrais e anuais;	10804: Secretário Regional para a	\$5,000

ODS / PED / Grande Opaun Planu / Objetivo ba Longu Prazu / Program / Objektivu Médiu Prazu / Subprograma [Markador Jéneru] / Rezultadu Kurtu Prazu (Output) / Atividade [Markador ba Labarik] [Medidas GOP]	Indikadór Dezempeñu	Pontu Partida (Baseline)	Meta	Meiu Verifikasaun	Divizaun	Total
		Kutete no Citrana		Fotografias das zonas protegidas	Agricultura (SRAg)	
Atividade 7972723: Desenvolver um sistema de agro-floresta [I: Indireta]	Realização de ações de sensibilização sistemáticas sobre a lei das Florestas, lei das Pescas e lei do Ambiente	Aplika to'os permanente ba fatin 4 iha be'e matan conservaun 4	Promove ona to'os permanente no Sensebilisa Lei florestas, Pescas no ambiente iha Nitibe no Pante makassar	Relatórios de execução orçamental menais, trimestrais e anuais; Fotografias das zonas protegidas	10804: Secretário Regional para a Agricultura (SRAg)	\$4,000
Atividade 7972728: Desenvolver um sistema de armazenamento de água. [I: Indireta]	Potenciar o desenvolvimento e a manutenção do agriturismo nas áreas protegidas através do desenvolvimento de um sistema de armazenamento de água por infiltração	potensia agroturismu iha area protezidas sei menus	Iha ona agroturismu ba area protezida	Relatórios de execução orçamental menais, trimestrais e anuais; Fotografias das zonas protegidas	10804: Secretário Regional para a Agricultura (SRAg)	\$1,810
Atividade 7972730: Reflorestação e reabilitação das áreas degradadas. [I: Indireta]	Promoção do cultivo de vetiver grass	N.A.	Distribui no Kuda ba 5 Ha area degradadas	Relatórios de execução orçamental menais, trimestrais e anuais; Fotografias das zonas protegidas	10804: Secretário Regional para a Agricultura (SRAg)	\$1,250
ODS: OBJETIVO 3 : SAUDE E BEM-ESTAR - Objetivo 3 : Garantir o acesso à saúde de qualidade e promover o bem-estar para todos, em todas as idades						
ODS: OBJETIVO 16 : PAZ, JUSTIÇA E INSTITUIÇÕES EFICAZES - Objetivo 16. Promover sociedades pacíficas e inclusivas para o desenvolvimento sustentável, proporcionar o acesso à justiça para todos e construir instituições eficazes, responsáveis e inclusivas a todos os níveis						
PED SETOR: CAPITAL SOCIAL						
PED SETOR: ENQUADRAMENTO INSTITUCIONAL						
Objetivo ba Longu Prazu 1): Em 2030, Timor-Leste terá uma população mais saudável como resultado de serviços de saúde abrangentes e de alta qualidade acessíveis a todos os timorenses. Por sua vez, isso reduziria a pobreza, elevaria os níveis de renda e melhorou a produtividade nacional.						
Objetivo ba Longu Prazu 2): O setor público em Timor-Leste será fundamental para construir a confiança no governo, que é um pré-requisito para a construção da nação.						
Programa 805: Saúde						\$1,222,855
Objetivu Médiu Prazu (Outcome) 805.0.1: Garantir o acesso a cuidados de saúde primários de qualidade para todos os cidadãos timorenses						\$193,030
Subprograma 80526: Controle de Doenças Transmissíveis [NT]						\$6,069
Rezultadu Kurtu Prazu (Output) 80526.0.0: Reduzir a prevalência e taxa de incidência de doenças infecciosas						\$6,069

ODS / PED / Grande Opaun Planu / Objetivo ba Longu Prazu / Program / Objektivu Médiu Prazu / Subprograma [Markador Jéneru] / Rezultadu Kurtu Prazu (Output) / Atividade [Markador ba Labarik] [Medidas GOP]	Indikadór Dezempeñu	Pontu Partida (Baseline)	Meta	Meiu Verifikasaun	Divizaun	Total
Atividade 8052601: Malária e Outro Controle de Doenças Transmitidas por Vetores (Dengue) [E: Alargado]	Evolução dos casos endógenos de malária na Região em %; Taxa de mortalidade (CFR) dos pacientes vítimas de dengue	0%	4%		10807: Secretária Regional para a Saúde	\$1,040
Atividade 8052602: Controle da tuberculose [E: Alargado]	Taxa de sucesso atingida no tratamento dos casos de TB detetados, em %	78%	80%	Relatório do Serviço de Saúde da RAEOA	10807: Secretária Regional para a Saúde	\$3,407
Atividade 8052603: Controlo de HIV(AIDS) e DST [E: Alargado]	Número de indivíduos que visitam voluntariamente os centros de saúde e % de indivíduos portadores de HIV (PLHIV) que recebem tratamento ARV	5,3%, 81%	10% ; 15%	Relatório do Serviço de Saúde da RAEOA	10807: Secretária Regional para a Saúde	\$374
Atividade 8052606: Lepra e Outras Doenças Tropicais Negligenciadas [E: Alargado]	Taxa de sucesso no tratamento de casos de lepra (RFT), em %	50%	75%		10807: Secretária Regional para a Saúde	\$1,248
Subprograma 80527: Nutrição [P]						\$154,050
Resultadu Kurtu Prazu (Output) 80527.0.0: Melhorar o estado nutricional da mãe e da criança em Timor-Leste						\$154,050
Atividade 8052701: Serviços de nutrição [E: Alargado]					10807: Secretária Regional para a Saúde	\$154,050
Subprograma 80528: Gestão de Saúde Pública [S]						\$21,580
Resultadu Kurtu Prazu (Output) 80528.0.0: Melhorar a prontidão das instalações de saúde para fornecer melhores serviços de saúde pública para à comunidade						\$21,580
Atividade 8052801: Saude na Familia [E: Alargado]	% das estruturas de saúde da RAEOA que submetem os seus relatórios de gestão (de	0%	25%	Relatório do Serviço de Saúde da RAEOA	10807: Secretária Regional para a Saúde	\$500

ODS / PED / Grande Opsaun Planu / Objetivo ba Longu Prazu / Program / Objektivu Médiu Prazu / Subprograma [Markador Jéneru] / Rezultadu Kurtu Prazu (Output) / Atividade [Markador ba Labarik] [Medidas GOP]	Indikadór Dezempeñu	Pontu Partida (Baseline)	Meta	Meiu Verifikasaun	Divizaun	Total
	programas e financeira) a tempo					
Atividade 8052806: Gestão de saúde ambiental [I: Indireta]	?	85%	Para assegurar a prontidão das instalações de saúde para poder assegurar o acesso da população aos cuidados de saúde primária		10807: Secretária Regional para a Saúde	\$9,000
Atividade 8052807: Promoção da saúde e educação [E: Alargado]	% de instalações de saúde na RAEOA que implemental uma gestão de lixo e resíduos de acordo com as regras padrão	33%	45%	Relatório do Serviço de Saúde da RAEOA	10807: Secretária Regional para a Saúde	\$1,040
Atividade 8052809: Serviço Integrado de Saúde Comunitária [E: Alargado]	% de Postos SISC que funcionam de acordo com o padrão nacional	50%	60%	Relatório do Serviço de Saúde da RAEOA	10807: Secretária Regional para a Saúde	\$10,000
Atividade 8052810: Emergência Médica no Nível de Atenção Primária à Saúde [E: Alargado]	?	100%	100%	?	10807: Secretária Regional para a Saúde	\$1,040
Subprograma 80529: Controle de Doenças Não-Transmissíveis [NT]						\$6,331
Resultadu Kurtu Prazu (Output) 80529.0.0: Reduzir a prevalência e taxa de incidência de doenças crônicas não transmissíveis						\$6,331
Atividade 8052901: Controle da Doença Cardíaca Crônica, Diabetes, Insuficiência Renal e Câncer [E: Alargado]					10807: Secretária Regional para a Saúde	\$300
Atividade 8052902: Serviços Saúde Oral [E: Alargado]	Taxa de instalação de um pacote de serviços de saúde oral em conformidade com o padrão nacional	50%	60%	Relatório do Serviço de Saúde da RAEOA	10807: Secretária Regional para a Saúde	\$1,731

ODS / PED / Grande Opaun Planu / Objetivo ba Longu Prazu / Program / Objektivu Médiu Prazu / Subprograma [Markador Jéneru] / Resultadu Kurtu Prazu (Output) / Atividade [Markador ba Labarik] [Medidas GOP]	Indikadór Dezempeñu	Pontu Partida (Baseline)	Meta	Meiu Verifikasaun	Divizaun	Total
Atividade 8052903: Oftalmologia/Cuidados com os olhos [E: Alargado]	% de pacientes com cataratas que recebem atendimento médico	65%	73%	Relatório do Serviço de Saúde da RAEOA	10807: Secretária Regional para a Saúde	\$1,300
Atividade 8052904: Saúde do idoso e saúde dos veteranos [I: Indireta]					10807: Secretária Regional para a Saúde	\$2,000
Atividade 8052905: Saúde mental e epilepsia [E: Alargado]					10807: Secretária Regional para a Saúde	\$1,000
Subprograma 80530: Saúde Materna e Infantil [P]						\$5,000
Resultadu Kurtu Prazu (Output) 80530.0.0: Reduziu a taxa de mortalidade materna para menos de 195 por 100.000 nascidos vivos e mortalidade infantil						\$5,000
Atividade 8053001: Saúde Materna e Neonatal [S: Especifico]	Capacidade de atendimento pré-natal, em %; Capacidade de atendimento de cuidados pós-natais, em %; Nível de rapidez no atendimento Cuidados Básicos de Emergência Obstrétrica	60%	Para fornecer cuidados de saúde às mães e aos filhos com qualidade	Relatório do Serviço de Saúde da RAEOA	10807: Secretária Regional para a Saúde	\$3,000
Atividade 8053003: Planejamento familiar [E: Alargado]	Taxa de prevalência contraceptiva (CPR) em %	78%	Para fornecer informação de cuidados de saúde reprodutiva	Relatório do Serviço de Saúde da RAEOA	10807: Secretária Regional para a Saúde	\$1,000
Atividade 8053004: Imunização e saúde infantil [S: Especifico]	% de crianças que recebe imunização completa; % das instalações que prestam serviços de saúde em assegurar a "Cold Chain Management" (Gestão da Cadeia de Frio) para as vacinas	49%	para que todas as crianças alcancem a imunização	Relatório do Serviço de Saúde da RAEOA; Relatórios de Inspeção e monitorização dos serviços de saúde;	10807: Secretária Regional para a Saúde	\$1,000

ODS / PED / Grande Opaun Planu / Objetivo ba Longu Prazu / Program / Objektivu Médiu Prazu / Subprograma [Markador Jéneru] / Resultadu Kurtu Prazu (Output) / Atividade [Markador ba Labarik] [Medidas GOP]	Indikador Dezempeñu	Pontu Partida (Baseline)	Meta	Meiu Verifikasaun	Divizaun	Total
<i>Objetivu Médiu Prazu (Outcome) 805.0.2: Melhoria da qualidade dos serviços com o objetivo de reduzir a taxa de mortalidade nos Hospitais e também a redução da transferência de pacientes para o exterior / Cuidados de saúde secundários e terciários reduziram a taxa de mortalidade</i>						\$169,951
<i>Subprograma 80532: Serviços de internamento [S]</i>						\$17,690
<i>Resultadu Kurtu Prazu (Output) 80532.0.0: Fornecer qualidade médica nos serviços aos pacientes para reduzir a taxa de mortalidade hospitalar e melhorar a eficiência do serviço hospitalar</i>						\$17,690
Atividade 8053201: Internamento de pacientes, incluindo serviços médicos especializados [E: Alargado]	BOR (Valor Ideal 60-85%) TOI (Valor Ideal 1-3 dias) BTO (Valor Ideal 40 - 50 Vezez) ALOS (6-9dias)	BOR: 90% TOI:1 BTO: 67 ALOS: 5	BOR: 91% TOI:1 BTO: 67 ALOS: 5	Relatório EIS; Relatórios médicos;	10807: Secretária Regional para a Saúde	\$17,690
<i>Subprograma 80533: Serviços ambulatoriais [NT]</i>						\$1,200
<i>Resultadu Kurtu Prazu (Output) 80533.0.0: Melhorar os serviços médicos especializados no serviço de saúde comunitário (OPD + Emergência + Extensão)</i>						\$1,200
Atividade 8053303: Serviços integrados de emergência médica e de ambulância [E: Alargado]	?	Centro Saude Comunitario: 8 no # Visita OPD : 18894 pacientes em 2020 (Taxa Visitas em Ambulatório/T otal População x 100 = 0,24%)	16 e 19900	?	10807: Secretária Regional para a Saúde	\$1,200
<i>Subprograma 80534: Serviço de encaminhamento de emergência e clínica [NT]</i>						\$10,080
<i>Resultadu Kurtu Prazu (Output) 80534.0.0: Melhorar a prontidão para a resposta de emergência e serviços de referência médica</i>						\$10,080
Atividade 8053404: Encaminhamento de pacientes para o HNGV [E: Alargado]	Número de casos especializados encaminhados para o HNGV	101 casos especializados	95	Relatórios da Direção Clínica	10807: Secretária Regional para a Saúde	\$10,080

ODS / PED / Grande Opsaun Planu / Objetivo ba Longu Prazu / Program / Objektivu Médiu Prazu / Subprograma [Markador Jéneru] / Rezultadu Kurtu Prazu (Output) / Atividade [Markador ba Labarik] [Medidas GOP]	Indikadór Dezempeñu	Pontu Partida (Baseline)	Meta	Meiu Verifikasaun	Divizaun	Total
Subprograma 80535: Serviço de apoio médico [NT]						\$140,981
Rezultadu Kurtu Prazu (Output) 80535.0.0: Melhoria dos serviços de diagnóstico para apoiar o tratamento de cuidados de saúde secundários e terciários						\$140,981
Atividade 8053501: Fornecer serviços laboratoriais de qualidade [E: Alargado]	Taxa de aceitação laboratorial (laboratory agreement rate) das instalações de saúde no HROA	N.A	75%	?	10807: Secretária Regional para a Saúde	\$2,000
Atividade 8053502: Proporcionar serviços de radiologia [E: Alargado]	% dos resultados de exames de radio-imagiologia médica que ficam prontos nas primeiras 2 horas	80%	90%	Relatório da Unidade de Radiologia	10807: Secretária Regional para a Saúde	\$3,000
Atividade 8053503: Serviços de saúde associados: banco de sangue [E: Alargado]	% de sangue do Banco de Sangue doado por voluntários	25%	50%	Relatório da Unidade de Laboratório	10807: Secretária Regional para a Saúde	\$4,790
Atividade 8053504: Serviços de saúde associados: farmácia [E: Alargado]	Redução percentual do fornecimento de medicamentos expirados ou em más condições de conservação	7,4%	5%	Relatório da Unidade de Farmácia	10807: Secretária Regional para a Saúde	\$129,319
Atividade 8053505: Serviços de saúde associados: reabilitação [E: Alargado]	% dos pacientes registados que beneficiam de reabilitação médica regularmente	16%	20%	Relatório da Unidade de Fisioterapia	10807: Secretária Regional para a Saúde	\$832
Atividade 8053506: Serviços de saúde associados: gestão de saúde ambiental [E: Alargado]	% de resíduos hospitalares que são geridos de acordo com as regras de gestão médica padrão	50%	80%	Relatório da Unidade de Saúde Ambiental	10807: Secretária Regional para a Saúde	\$1,040
Objetivu Médiu Prazu (Outcome) 805.0.3: Garantir disponibilidade e qualidade de medicamentos, suprimentos médicos e equipamentos médicos em todas as unidades de saúde						\$859,874
Subprograma 80545: Gestão Médica e Farmacêutica [NT]						\$858,000

ODS / PED / Grande Opsaun Planu / Objetivo ba Longu Prazu / Program / Objektivu Médiu Prazu / Subprograma [Markador Jéneru] / Rezultadu Kurtu Prazu (Output) / Atividade [Markador ba Labarik] [Medidas GOP]	Indikadór Dezempeñu	Pontu Partida (Baseline)	Meta	Meiu Verifikasaun	Divizaun	Total
Rezultadu Kurtu Prazu (Output) 80545.0.0: Garantir a disponibilidade de medicamentos e suprimentos médicos em todas as unidades de saúde						\$858,000
Atividade 8054502: Garantia de Qualidade de Produtos Farmacêuticos [E: Alargado]	% de redução de medicamentos e de fornecimentos médicos fora de prazo	7,4%	5%	Relatório da Unidade de Farmácia	10807: Secretária Regional para a Saúde	\$1,500
Atividade 8054503: Gestão do armazém [I: Indireta]	A Unidade de Enfermaria dispõe de RH capacitados para a gestão de medicamentos de acordo com os padrões de armazenamento nacional	n.a.	85%	Relatório da Unidade de Farmácia	10807: Secretária Regional para a Saúde	\$2,000
Atividade 8054504: Distribuição de Medicamentos [E: Alargado]	Assegurar que a distribuição de medicamentos consegue responder à totalidade das necessidades das unidades de saúde e do HROA	95%	100%	Relatório da Unidade de Farmácia	10807: Secretária Regional para a Saúde	\$1,500
Atividade 8054505: Compre medicamentos e consumíveis médicos [E: Alargado]	% de execução do Plano de Aquisição de equipamentos médicos	80%	85%	Relatório da Unidade de Farmácia e BioMédica	10807: Secretária Regional para a Saúde	\$853,000
Subprograma 80546: Gestão Farmacêutica e Regulamentação [NT]						\$1,874
Rezultadu Kurtu Prazu (Output) 80546.0.0: Os serviços de farmácia no país atendem aos requisitos legais e administrativos, de acordo com a legislação farmacêutica, para garantir a segurança dos serviços de saúde para a população						\$1,874
Atividade 8054601: Gestão de regulamentação farmacêutica [I: Indireta]	Crescimento em % do número de unidades de saúde que estabelecem um sistema de registo farmacêutico (online e offline)	0%	75%	Relatório da Unidade de Farmácia SS - RAEOA e HROA	10807: Secretária Regional para a Saúde	\$874
Atividade 8054602: Conduza a Farmacovigilância Regular [E: Alargado]	Número de unidades de farmácia que recebem	1	2	Relatório da Unidade de Farmácia SS - RAEOA	10807: Secretária	\$1,000

ODS / PED / Grande Opaun Planu / Objetivo ba Longu Prazu / Program / Objektivu Médiu Prazu / Subprograma [Markador Jéneru] / Rezultadu Kurtu Prazu (Output) / Atividade [Markador ba Labarik] [Medidas GOP]	Indikadór Dezempeñu	Pontu Partida (Baseline)	Meta	Meiu Verifikasaun	Divizaun	Total
	visitas regulares da equipa de farmovigilância				Regional para a Saúde	
ODS: OBJETIVO 9: INDÚSTRIA, INOVAÇÃO E INFRAESTRUTURAS - Objetivo 9. Construir infraestruturas resilientes, promover a industrialização inclusiva e sustentável e fomentar a inovação						
ODS: OBJETIVO 6 : ÁGUA POTÁVEL E SANEAMENTO - Objetivo 6. Garantir a disponibilidade e a gestão sustentável da água potável e do saneamento para todos						
ODS: OBJETIVO 11 : CIDADES E COMUNIDADES SUSTENTÁVEIS - Objetivo 11. Tornar as cidades e comunidades inclusivas, seguras, resilientes e sustentáveis						
ODS: OBJETIVO 8 : TRABALHO DIGNO E CRESCIMENTO ECONÓMICO - Objetivo 8. Promover o crescimento económico inclusivo e sustentável, o emprego pleno e produtivo e o trabalho digno para todos						
ODS: OBJETIVO 16 : PAZ, JUSTIÇA E INSTITUIÇÕES EFICAZES - Objetivo 16. Promover sociedades pacíficas e inclusivas para o desenvolvimento sustentável, proporcionar o acesso à justiça para todos e construir instituições eficazes, responsáveis e inclusivas a todos os níveis						
ODS: OBJETIVO 7 : ENERGIA LIMPA E ACESSIVEL - Objetivo 7. Garantir o acesso a fontes de energia fiáveis, sustentáveis e modernas para todos						
ODS: OBJETIVO 1 : POBREZA ZERO - Objetivo 1. Erradicar a pobreza em todas as suas formas, em todos os lugares						
ODS: OBJETIVO 5 : IGUALDADE DE GÉNERO - Objetivo 5 . Alcançar a igualdade de género e empoderar todas as mulheres e rapariga						
PED SETOR: CAPITAL SOCIAL						
PED SETOR: DESENVOLVIMENTO DE INFRAESTRUTURA						
PED SETOR: DESENVOLVIMENTO DE ECONÓMICO						
PED SETOR: ENQUADRAMENTO INSTITUCIONAL						
Objetivo ba Longu Prazu 1): Em 2030, Timor-Leste será uma nação forte, coesa e progressiva, onde os direitos e interesses dos cidadãos mais vulneráveis são protegidos.						
Objetivo ba Longu Prazu 2): Uma extensa rede de estradas de qualidade e bem conservadas conectará nossas comunidades, promoverá desenvolvimento rural, indústria e turismo e proporcionará acesso aos mercados.						
Objetivo ba Longu Prazu 3): Até 2030, todos os cidadãos em Timor-Leste terão acesso à água potável e saneamento melhorado						
Objetivo ba Longu Prazu 4): O acesso à eletricidade é um direito básico e a base para o nosso futuro económico. Até 2015, todos em Timor-Leste terão acesso a eletricidade confiável 24 horas por dia						
Objetivo ba Longu Prazu 5): Os novos portos marítimos são uma prioridade nacional para apoiar a nossa economia em crescimento e atender às futuras demandas da indústria e do frete.						
Objetivo ba Longu Prazu 6): Para atender à demanda futura por tráfego aéreo e impulsionar setores-chave da indústria, expandiremos nosso aeroporto internacional e construiremos uma rede de aeroportos distritais.						
Objetivo ba Longu Prazu 7): Para construir a nossa nação e gerar empregos e rendimento para os nossos funcionários, atrairemos investidores para nossos principais setores industriais, firmaremos parcerias com empresas internacionais na construção de nossa infraestrutura e apoiaremos empresas locais a iniciar e crescer.						
Objetivo ba Longu Prazu 8): Construiremos um setor de segurança que possa assumir seu papel de servir ao nosso povo e garantir a paz, segurança e estabilidade de nossa nação.						
Objetivo ba Longu Prazu 9): O setor público em Timor-Leste será fundamental para construir a confiança no governo, que é um pré-requisito para a construção da nação.						
Objetivo ba Longu Prazu 10): TBD						
Objetivo ba Longu Prazu 11): Desenvolvimento Rural e Urbana (Fundo Infraestruturas)						
Objetivo ba Longu Prazu 12): Desenvolvimento Institucional						
Objetivo ba Longu Prazu 13): Transportes						
Objetivo ba Longu Prazu 14): Edifício Público (Fundo Infraestruturas)						
<i>Programa 867: Desenvolvimento e Reforço de Zonas com Tratamento Administrativo e Económico Especia</i>						\$48,585,633
<i>Objektivu Médiu Prazu (Outcome) 867.0.0: A região de Oé-Cusse Ambeno será um exemplo para a nação timorense de uma economia social de mercado de sucesso, onde os cidadãos podem aceder a serviços de</i>						\$48,585,633

ODS / PED / Grande Opsaun Planu / Objetivo ba Longu Prazu / Program / Objektivu Médiu Prazu / Subprograma [Markador Jéneru] / Resultadu Kurtu Prazu (Output) / Atividade [Markador ba Labarik] [Medidas GOP]	Indikadór Dezempeñu	Pontu Partida (Baseline)	Meta	Meiu Verifikasaun	Divizaun	Total
<i>saúde, educação e serviços básicos de qualidade e a oportunidades de desenvolvimento económico sustentável num ambiente urbano e rural.</i>						
Subprograma 86701: Gestao dos servicos prestados pela RAEOA [NT]						\$7,680,499
Resultadu Kurtu Prazu (Output) 86701.0.0: Melhoria dos servicos prestados aos cidadaos						\$7,680,499
Atividade 8670101: Coordenar e gerir servicos do sector da Infrastructure [I: Indireta]	Número de ates de encontros de acompanhamento com membros da Autoridade Número de relatórios de visitas a obras Número de minutas de encontros de acompanhamento com membros da liderança local Quantidade de regulamentos regionais de construção aprovados e implementados	N.A	RAEOA aprova e implementa regulamentos regionais de contrucao	Minutas de encontros de colaboração realizados com membros da Autoridade; Relatórios de visita a obras; Minutas de encontros de colaboração com elementos da liderança local; Regulamentos regionais de construção	10801: Gabinete do Presidente Autoridade da RAEOA (GPA)	\$299,291
Atividade 8670102: Coordenar e gerir a água e o saneamento [E: Alargado]	Número de Relatórios mensais de atividades; Número Normas Técnicas produzidas; Número de Relatórios de execução do PAA;	N.A	?	Relatórios mensais de atividades ; Normas técnicas produzidas; Relatórios de execução mensais, trimestrais e anuais do PAA	10801: Gabinete do Presidente Autoridade da RAEOA (GPA)	\$132,321
Atividade 8670103: Coordenar e gerir obras públicas [I: Indireta]	Número de minutas de encontros de colaboração com membros da Autoridade • Número de notas técnicas definindo padrões de construção produzidas; Número de relatórios de visita de obra Número de minutas de	N.A	Obras públicas geridas e alinhadas evitando duplicações nos processos construtivos	Minutas de encontros de colaboração com membros da Autoridade; Notas técnicas definindo padrões de construção; Relatórios de visitas a obras; Minutas de encontros de colaboração com a liderança local	10801: Gabinete do Presidente Autoridade da RAEOA (GPA)	\$7,202,000

ODS / PED / Grande Opaun Planu / Objetivo ba Longu Prazu / Program / Objektivu Médiu Prazu / Subprograma [Markador Jéneru] / Rezultadu Kurtu Prazu (Output) / Atividade [Markador ba Labarik] [Medidas GOP]	Indikadór Dezempeñu	Pontu Partida (Baseline)	Meta	Meiu Verifikasaun	Divizaun	Total
	encontros de colaboração com a liderança local					
Atividade 8670104: Coordenar e gerir transportes e comunicações [I: Indireta]	<p>Todos os veículos a circular na RAEOA se encontram devidamente registados; Todos os condutores se encontram devidamente munidos de cartas de condução; Todas as microletes a operarem na RAEOA seguem regras e rotas pré-estabelecidas; Plano de otimização de paragens de transportes públicos em nas rodovias preparado; Paragens de transportes públicos no centro da cidade identificadas, propostas e quantificadas;</p>	N.A	<p>Todos os veiculos a circular na RAEOA encontram-se devidamente registado;</p> <ul style="list-style-type: none"> • Todos os condutores encontram-se devidamente munidos de cartas de conducao; • Todos os Microlets a operarem na RAEOA seguem regras e rotas pre-estabelecidas • Plano e otimizacao de paragens de transportes publicos em nos rodoviaras devidamente preparado • Paragens de transportes publicas no centro da cidade propostas e quantificadas; 	<p>Relatórios mensais ao Presidente da Autoridade, contendo estatísticas rodoviárias da Região; Mapa de rotas de transportes públicos definidas e a operar; Mapas de Quantidades e cadernos de encargos para a execução de paragens de transportes públicos em Pante Macassar;</p>	10801: Gabinete do Presidente Autoridade da RAEOA (GPA)	\$46,887
<i>Subprograma 86702: Construcao, Reabilitacao, Manutencao de infraestruturas rodoviaras, pontes e controlo de cheias na RAEOA [NT]</i>						\$8,171,807
<i>Rezultadu Kurtu Prazu (Output) 86702.0.0: Melhoria das acessibilidades na RAEOA</i>						\$8,171,807
Atividade 8670202: Construir, reabilitar e melhorar as estradas municipais. [E: Alargado]	Número de Estradas Regionais contempladas no Plano Diretor de Ordenamento do Território e/ou plano Regional Rodoviário, que	N.A	Trabalhos de preparação e sub-base e/ou base concluídos em 10 km; 61 km de Vias	Estradas regionais e sub regionais contempladas no Diretor de Ordenamento do Território e/ou plano Regional Rodoviário, totalmente construídas ou	10801: Gabinete do Presidente Autoridade da RAEOA (GPA)	\$12,802

ODS / PED / Grande Opaun Planu / Objetivo ba Longu Prazu / Program / Objektivu Médiu Prazu / Subprograma [Markador Jéneru] / Rezultadu Kurtu Prazu (Output) / Atividade [Markador ba Labarik] [Medidas GOP]	Indikadór Dezempeñu	Pontu Partida (Baseline)	Meta	Meiu Verifikasaun	Divizaun	Total
	são reabilitadas e colocadas em pleno funcionameno e/ou construídas, facilitando a movimentação livre de bens e pessoas entre as Sub-Regioes e os futuros Municipios da RAEOA		Regionais construídas ate 2035.	reabilitadas e a funcionarem; Base de dados EPCC		
Atividade 8670203: Construir, reabilitar e melhorar as estradas urbanas. [E: Alargado]	Número de vias rodoviárias existentes nos centros urbanos devidamente reabilitadas e concluídas	30 km de vias (nacionais e urbanas) construídas no Pacote II concluídas em 2020	Vias Urbanas em Baoknana 1.2 Km ● Vias Urbanas em Oesilo 1 Km Encontam-se estimadas por realizar na capital cerca de 30 Km de vias e sensivelmente 15 Km de vias nos centros de Oesilo, Baoknana e Passabe.	Vias rodoviárias urbanas existentes na RAEOA; Contratos de construção de vias em Baoknana e Oesilo e Relatórios/Autos de entrega das obras	10801: Gabinete do Presidente Autoridade da RAEOA (GPA)	\$3,054,000
Atividade 8670204: Construir, reabilitar as estradas e pontes rurais (R4D) [E: Alargado]	Quantidade de Km de estradas e pontes rurais construídas e/ou totalmente reabilitadas no âmbito do Programa (R4D)	24 km de um total de 200 Km encontram-se já executadas (programa R4D) padecendo contudo de manutencoes regulares.	Meta curto prazo: 10 km de vias reperfiladas e/ou com acessibilidades restituídas ou preparadas para proximas fases construtivas Meta medio prazo (2030): construcao de 176 km	Estradas e pontes rurais construídas e completamente reabilitadas ao abrigo do Programa (R4D); Relatórios do EPCC	10801: Gabinete do Presidente Autoridade da RAEOA (GPA)	\$4,875,005
Atividade 8670206: Manter e conservar as medidas e infraestruturas do controlo de cheias (Nacional, Municipios e Urbanas) [E: Alargado]	Quantidade de metros lineares de construção de muros de Gabiao concluídos	Encontram-se em processo de aprovisionamento (Julho 2021) cerca de 2000 metros	50 metros lineares de muros de Gabiao	Relatórios de fiscalização da obra	10801: Gabinete do Presidente Autoridade da RAEOA (GPA)	\$230,000

ODS / PED / Grande Opaun Planu / Objetivo ba Longu Prazu / Program / Objektivu Médiu Prazu / Subprograma [Markador Jéneru] / Rezultadu Kurtu Prazu (Output) / Atividade [Markador ba Labarik] [Medidas GOP]	Indikadór Dezempeñu	Pontu Partida (Baseline)	Meta	Meiu Verifikasaun	Divizaun	Total
		lineares de muros de Gabiao que serao executas ate Dez 2021, contudo, as medicoes serao revistas durante o periodo de erros e omissoes que terminara na segunda semana de Agosto.				
Subprograma 86703: Gestão, manutencao e operacao de equipamentos pesados da RAEOA [NT]						\$3,538,386
Rezultadu Kurtu Prazu (Output) 86703.0.0: Assegurar a disponibilidade dos equipamentos pesados para situacoes de emergencia ou necessidades na RAEOA						\$3,538,386
Atividade 8670301: Manutenção de equipamentos pesados [I: Indireta]	Número de intervenções de manutenção efetuadas nos equipamentos pesados destinados a alugar à comunidade e/ou ao setor privado.	N.A	UGE La apresenta ninia metas liu-liu lista makinaria pezada ne'ebe disponivel	Relatórios mensais; Logbook de utilização (número de horas) de cada máquina pesada; Registo de manutenção e reparação de máquinas pesadas	10801: Gabinete do Presidente Autoridade da RAEOA (GPA)	\$459,186
Atividade 8670304: Planear e executar obras de emergencia ou de necessidade imediata [I: Indireta]	Todo o parque de maquinaria pesada encontra-se operacional e pronto para responder a todo e qualquer pedido da comunidade e/ou aluguer de maquinaria requisitado pelo sector privado	N.A	45 km	Relatórios mensais; Logbook de utilização (número de horas) de cada máquina pesada; Registo de manutenção e reparação de máquinas pesadas	10801: Gabinete do Presidente Autoridade da RAEOA (GPA)	\$3,079,200
Subprograma 86704: Gestão e Operação de Portos na RAEOA [NT]						\$677,105

ODS / PED / Grande Opaun Planu / Objetivo ba Longu Prazu / Program / Objetivo Médiu Prazu / Subprograma [Markador Jéneru] / Resultadu Kurtu Prazu (Output) / Atividade [Markador ba Labarik] [Medidas GOP]	Indikadór Dezempeñu	Pontu Partida (Baseline)	Meta	Meiu Verifikasaun	Divizaun	Total
Resultadu Kurtu Prazu (Output) 86704.0.0: <i>Facilitar a mobilidade dos cidadãos e das mercadorias para o desenvolvimento da RAEOA</i>						\$677,105
Atividade 8670401: Gestão e operacao de infraestruturas portuárias [I: Indireta]	A gestão das Infraestruturas portuárias da RAEOA assegura que o transporte de pessoas e mercadorias é realizado atempadamente e matendo as condições de segurança adequadas	N.A	Plano de expansao do Ponrto de Kitahara aprovado, para estudos em 2023	Lista de reclamações dos passageiros e empresas que utilizam o Porto da RAEOA para acederem ao transporte marítimo; Relatórios de gestão mensais da atividade portuária; Plano e relatórios de manutenção das infraestruturas portuárias; SOP (POP)	10801: Gabinete do Presidente Autoridade da RAEOA (GPA)	\$352,105
Atividade 8670402: Reabilitação e melhoria das infraestruturas portuárias [I: Indireta]	Reabilitação do Porto da RAEOA concluída	N.A	Porto reabilitado e pronto para receber novos navios	Relatórios de evoilução da obra; Relatórios de visita à obra; Relatórios de execução financeira e de desempenho trimestrais	10801: Gabinete do Presidente Autoridade da RAEOA (GPA)	\$200,000
Atividade 8670403: Estudos de expansao e optimizacão de infraestruturas portuárias [I: Indireta]	Plano de expansão do Porto de Kitahara concebido	N.A	Plano de expansão do Porto de Kitahara aprovado para estudos em 2023	Plano de expansão do porto de Kitahara; Despacho de aprovação da proposta de Plano de expansão do Porto de Kitahara	10801: Gabinete do Presidente Autoridade da RAEOA (GPA)	\$125,000
Subprograma 86705: Licenciamento, fiscalizacao e controlo de qualidade de edificado publico na RAEOA [NT]						\$40,985
Resultadu Kurtu Prazu (Output) 86705.0.0: <i>Melhorar a qualidade do edificado publico construido ou reabilitado</i>						\$40,985
Atividade 8670501: Coordenar, planear as atividades de construções do sector de edificações públicas no setor de edificações públicas. [I: Indireta]	Quantidade de infraestruturas erigidas, reclassificadas e reabilitadas na RAEOA seguem o PPA aprovado para a Região, e respeitam os padrões de qualidade de construção nacionais ou regionais, seguindo as linhas orientadoras no Plano	N.A	RAEOA tem aprovadas uma serie de padroes e diretrizes de construcao nacional permitindo a fiscalizacao adequada de todas as empreitadas publicas, assim como privadas	Relatórios de visitas de fiscalização a obras; Relatórios de não conformidade com os manuais, guias e directrizes de construção de infraestruturas nacionais e regionais aprovados e em vigor.	10801: Gabinete do Presidente Autoridade da RAEOA (GPA)	\$6,655

ODS / PED / Grande Opaun Planu / Objetivo ba Longu Prazu / Program / Objektivu Médiu Prazu / Subprograma [Markador Jéneru] / Resultadu Kurtu Prazu (Output) / Atividade [Markador ba Labarik] [Medidas GOP]	Indikadór Dezempeñu	Pontu Partida (Baseline)	Meta	Meiu Verifikasaun	Divizaun	Total
	Diretor de Ordenamento do Território (PDOT).					
Atividade 8670502: Inspeccionar materiais e construção [I: Indireta]	% dos materias de construção que são objeto de inspeção de qualidade respeitando as linhas orientadoras e os preços de referência do mercado e seguindo as normas e manuais nacionais ou regionais adotados pela Região	N.A	RAEOA tem aprovadas uma serie de padroes e diretrizes de construação nacional permitindo a fiscalizaçao adequada de todas as empreitadas publicas, assim como privadas	Manuais, Guias ou directrizes relativas à qualidade e preços comparativos dos materiais utilizados na construção civil produzidas e aprovados; Relatórios de visita a obras;	10801: Gabinete do Presidente Autoridade da RAEOA (GPA)	\$34,330
Subprograma 86706: Apoio na implementacao de politicas, planos e programas nacionais na RAEOA [NT]						\$3,310
Resultadu Kurtu Prazu (Output) 86706.0.0: Apoiar a boa governaçao e o desenvolvimento economico e social da RAEOA						\$3,310
Atividade 8670601: Apoio na implementacao do Regime de Seguranca Social Nao Contributivo [I: Indireta]	Acompanhamento, verificação e atualização de dados relativos ao pagamento semestral da "Bolsa da Mãe" totalmente concluída	Pagamento semestral de responsabilidad e nacional com verifikasaun de dadus simultanea de responsabilidad e Rejional.	Acompanhamento e verificação de dados completa	Registo e Relatório de Atividade	10805: Secretário Regional para a Educação e Solidariedade Social (SRESS)	\$2,560
Atividade 8670602: Apoio na implementacao de Programas de Proteccao Civil [I: Indireta]	Levantamento de dados sobre as 1.599 famílias afetadas por Desastre na RAEOA após a calamidade totalmente concluído	1.599 familiass afetados em 2021	Levantamento de dados depois da calamidade.	Relatório de Atividade	10805: Secretário Regional para a Educação e Solidariedade Social (SRESS)	\$750
Subprograma 86707: Promocao para o desenvolvimento da RAEOA [NT]						\$227,507
Resultadu Kurtu Prazu (Output) 86707.0.0: Incremento do conhecimento e dos produtos e Instituicoes regionais						\$227,507
Atividade 8670702: Promocao, divulgacao e valorizacão de produtos e Instituicoes Regionais da RAEOA [I: Indireta]	Progresso físico da obra	N.A	Edifício construído	Auto de receção provisória da obra	10801: Gabinete do Presidente Autoridade da RAEOA (GPA)	\$227,507

ODS / PED / Grande Opaun Planu / Objetivo ba Longu Prazu / Program / Objektivu Médiu Prazu / Subprograma [Markador Jéneru] / Resultadu Kurtu Prazu (Output) / Atividade [Markador ba Labarik] [Medidas GOP]	Indikadór Dezempeñu	Pontu Partida (Baseline)	Meta	Meiu Verifikasaun	Divizaun	Total
Subprograma 86708: Melhoria da mobilidade e integração Nacional - Operacao Aeroportuaria na RAEOA [NT]						\$248,000
Resultadu Kurtu Prazu (Output) 86708.0.0: Obter a certificacao do aeroporto para operacoes internacionais para facilitar a mobilidade dos cidadaos e das mercadorias para o desenvolvimento da RAEOA						\$248,000
Atividade 8670802: Melhoria e completamento da infraestrutura Aeroportuária da RAEOA [I: Indireta]	Níveis de segurança do Aeroporto Internacional de Oé-Cusse Ambeno "Rota do Sândalo" face aos critérios de segurança internacionais aplicáveis a esse tipo de infraestruturas	A fase de construção física do aeroporto foi concluída	A infraestrutura foi completada e melhorada para responder aos critérios de segurança e operacionalidade regulamentares.	Instalações aeroportuárias de Oe-Cusse a operarem em condições de segurança e operacionalidade regulares; Relatórios de inspeção e de visita à obra;	10801: Gabinete do Presidente Autoridade da RAEOA (GPA)	\$248,000
Subprograma 86709: Construção, manutenção e reabilitação de sistemas de captação, armazenamento e distribuição de água em áreas rurais e urbanas na RAEOA [NT]						\$1,827,400
Resultadu Kurtu Prazu (Output) 86709.0.0: Melhorar o fornecimento e acesso a água aos cidadaos						\$1,827,400
Atividade 8670901: Desenvolver e implementar um quadro jurídico para o abastecimento de água [E: Alargado]	Quadro legal que regule a cobrança de tarifas referentes ao acesso à água da rede concluído e aprovado	N.A	fin do ano 2025 SAS iha ona Dekretu lei no lei Autoridade nia atu regula sistema Be'e mos	Diploma legal da Região regulador do sistema de água potável e a cobrança de tarifas pelo seu consumo.	10801: Gabinete do Presidente Autoridade da RAEOA (GPA)	\$9,400
Atividade 8670902: Investir em abastecimento de água - áreas rurais e urbanas [E: Alargado]	Quantidade de habitações com acesso a água canalizada	8.000 uma kain asesu ona be'e mos	fin do ano 2022 12,000 kk asesu ona ba be'e mos	Relatórios de execução de obra; Relatórios mensais apresentando estatísticas de número de contadores de água instalados por Bairro, Aldeia, Suco, Sub-Região; Base de dados SAS	10801: Gabinete do Presidente Autoridade da RAEOA (GPA)	\$1,230,000
Atividade 8670903: Operar e manter os sistemas de abastecimento de água. [E: Alargado]	% da população que reside na RAEOA que tem acesso a pontos de fornecimento de água potável a uma distância inferior a 2,5 km da sua residência	Haktuir dados husi SAS 59% asesu be'e mos (???) maibe relatoriu la no meio verifikasaun la submete	2022 72 % husi comunidade iha RAEOA hetan asesu pontu fornecimentu be'e mos iha distansia <2.5 km husi ninia uma kain	Base de Dados SAS; Relatórios de pesquisa e estatísticos trimestrais reportando as condições de acesso de água potável à por Bairro, Aldeia, Suco e Sub-Região; Estudos de impacto relacionados com a distribuição e acesso da população a água potável	10801: Gabinete do Presidente Autoridade da RAEOA (GPA)	\$190,000

ODS / PED / Grande Opaun Planu / Objetivo ba Longu Prazu / Program / Objektivu Médiu Prazu / Subprograma [Markador Jéneru] / Rezultadu Kurtu Prazu (Output) / Atividade [Markador ba Labarik] [Medidas GOP]	Indikadór Dezempeñu	Pontu Partida (Baseline)	Meta	Meiu Verifikasaun	Divizaun	Total
Atividade 8670904: Levantamento e análise de dados hidrológicos [I: Indireta]	Quantidade de novos pontos de abastecimento de água identificados e analisados; Quantidade de sistemas descentralizados de abastecimento de água potável concebidos e implementados;	N.A	12 Pontos identificados, estudados, com medicoes e cadernos de encargo preparados para concurso em 2023	Relatórios trimestrais de levantamento e análise de dados hidrológicos; Documentos de concurso com Mapas de Quantidades e Padrões; Base de dados SAS	10801: Gabinete do Presidente Autoridade da RAEOA (GPA)	\$380,000
Atividade 8670905: Programa de Gestao Comunitaria da Agua. [E: Alargado]	% d da comunidade que dispõe de capacidade e conhecimentos suficientes para co-gerir e realizar manutenções regulares simples aos sistemas descentralizados de captação, armazenamento e distribuição de água que lhe estão afetos	Tuir SAS 72 GMF estabelese ona, maibe infelizmente la iha meio de verifikasaun	65% comunidade iha ona konhesementu atu gere rasik sira nia sistema	"Grupos Maneja Fasilidade "(GMF) comunitários registados no sistema e operacionais; Relatórios de formação ministrada a GMF; Relatórios de pesquisa (surveys) trimestrais; Base de dados SAS	10801: Gabinete do Presidente Autoridade da RAEOA (GPA)	\$2,000
Atividade 8670906: Estudos e trabalhos preparatorios para o estabelecimento da Aguas de Oe-Cusse, E.P. [E: Alargado]	Empresa pública dedicada ao fornecimento de água à população constituída por diploma legal e em funcionamento	sedauk iha dadus	fin do ano 2025 SAS preparadu atu nakfilak ba iha Empresa Pubklik	Parecer jurídico sobre a possivel constituicao da empresa publica; Relatório de análise custo-beneficio para o estabelecimento da Empresa Publica responsável pelo fornecimento de água na RAEOA; Deliberação da Autoridade da RAEOA estabelecendo o grupo instalador da futura empresa pública de fornecimento de água da RAEOA	10801: Gabinete do Presidente Autoridade da RAEOA (GPA)	\$16,000
Subprograma 86710: Planeamento e Desenvolvimento de Obras Publicas na RAEOA [NT]						\$14,339,501
Rezultadu Kurtu Prazu (Output) 86710.0.0: Melhoria dos servicos prestados aos cidadaos						\$14,339,501

ODS / PED / Grande Opsaun Planu / Objetivo ba Longu Prazu / Program / Objektivu Médiu Prazu / Subprograma [Markador Jéneru] / Rezultadu Kurtu Prazu (Output) / Atividade [Markador ba Labarik] [Medidas GOP]	Indikadór Dezempeñu	Pontu Partida (Baseline)	Meta	Meiu Verifikasaun	Divizaun	Total
Atividade 8671001: Construção do Edifício do Posto Administrativo de Nitibe - Baoknana [I: Indireta]	Evolução física da obra	N.A	Edifisiu konstruido	Auto de receção provisória da obra	10801: Gabinete do Presidente Autoridade da RAEOA (GPA)	\$200,000
Atividade 8671002: Construção do Edifício Posto Administrativo de Oesilo [I: Indireta]	Evolução física da obra	N.A	Edifisiu konstruido	Auto de receção provisória da obra	10801: Gabinete do Presidente Autoridade da RAEOA (GPA)	\$200,000
Atividade 8671003: Construção do Edifício da Sede de Suco de Costa - Monemeco [I: Indireta]	Evolução física da obra	N.A	Edifisiu konstruido	Auto de receção provisória da obra	10801: Gabinete do Presidente Autoridade da RAEOA (GPA)	\$36,000
Atividade 8671004: Construção do Edifício da Sede de Suco de Costa - Cutete [I: Indireta]	Evolução física da obra	N.A	Edifisiu konstruido	Auto de receção provisória da obra	10801: Gabinete do Presidente Autoridade da RAEOA (GPA)	\$22,500
Atividade 8671005: Construção do Edifício da Sede de Suco de Cunha - Maunaebeno [I: Indireta]	Evolução física da obra	N.A	Edifisiu konstruido	Auto de receção provisória da obra	10801: Gabinete do Presidente Autoridade da RAEOA (GPA)	\$30,000
Atividade 8671006: Construção do Edifício da Sede de Suco Abani - Haemnano [I: Indireta]	Evolução física da obra	N.A	Edifisiu konstruido	Auto de receção provisória da obra	10801: Gabinete do Presidente Autoridade da RAEOA (GPA)	\$36,000
Atividade 8671007: Construção do Edifício da Sede de Suco Lela-Ufe - Hau-Ufe [I: Indireta]	Evolução física da obra	N.A	Edifisiu konstruido	Auto de receção provisória da obra	10801: Gabinete do Presidente Autoridade da RAEOA (GPA)	\$30,000
Atividade 8671008: Construção do Edifício da Sede de Suco Bobometo - Bobometo B [I: Indireta]	Evolução física da obra	N.A	Edifisiu konstruido	Auto de receção provisória da obra	10801: Gabinete do Presidente Autoridade da RAEOA (GPA)	\$32,000
Atividade 8671009: Construção do Edifício da Sede Suko Taiboco B - Taiboco B [I: Indireta]	Evolução física da obra	N.A	Edifisiu konstruido	Auto de receção provisória da obra	10801: Gabinete do Presidente Autoridade da RAEOA (GPA)	\$30,000
Atividade 8671010: Centro Formasaun ba Profesores RAEOA [I: Indireta]	Evolução física da obra	N.A	Construção do Centro concluída em Dezembro 2022	Relatórios de fiscalização; Auto de receção provisória da obra	10801: Gabinete do Presidente	\$400,000

ODS / PED / Grande Opsaun Planu / Objetivo ba Longu Prazu / Program / Objectivu Médiu Prazu / Subprograma [Markador Jéneru] / Rezultadu Kurtu Prazu (Output) / Atividade [Markador ba Labarik] [Medidas GOP]	Indikadór Dezempeñu	Pontu Partida (Baseline)	Meta	Meiu Verifikasaun	Divizaun	Total
					Autoridade da RAEOA (GPA)	
Atividade 8671011: Construccao Uma Mahon [E: Alargado]	Evolução física da obra	N.A	Construção do Estádio Municipal concluída em Dezembro 2022	Relatórios de fiscalização; Auto de receção provisória da obra	10801: Gabinete do Presidente Autoridade da RAEOA (GPA)	\$350,000
Atividade 8671012: Feasibility study and detailed engineering design of Oé-Cusse's Municipal Stadium [I: Indireta]	% do estudo de viabilidade e de detalhe dos trabalhos de engenharia para a construção Estádio Municipal de Oé-Cusse	N.A	Estudo concluído	Contato assinado	10801: Gabinete do Presidente Autoridade da RAEOA (GPA)	\$250,000
Atividade 8671014: Oesilo Integrated Border Post and Staff Residencial Complex edif adm [I: Indireta]	Evolução física da obra	N.A	Edifício construído	Auto de receção provisória da obra	10801: Gabinete do Presidente Autoridade da RAEOA (GPA)	\$600,000
Atividade 8671019: Contract ICB/009/ZEESM-TL-2016, 22 -07 - 2016, For Construction of Administrative Complex in Pante Makasar, Oé-Cusse. Empresa Adjudicada> SAMHEE Construction Co Lda. Representação Permanente (Timor Leste) No Processo 4988. [I: Indireta]	Evolução física da construção	N.A	Edifisiu konstruido	Auto de receção provisória da obra	10801: Gabinete do Presidente Autoridade da RAEOA (GPA)	\$5,247,777
Atividade 8671020: Redesign and rehabilitation of Students Dormitory in Dili [I: Indireta]	% do estudo de redesenho e reabilitação do dormitório dos estudantes em Dili executado	N.A	Estudo concluído	Documentos confirmativos do pagamento do estudo	10801: Gabinete do Presidente Autoridade da RAEOA (GPA)	\$278,970
Atividade 8671021: Pacote I Projeto e Construção, Obras de Melhoria / Reabilitação e Manutenção do Contrato Começa em Sakato-Sunlili (13Km), Sunlili-Macassar Beach-Aeroporto (4Km), Aeroporto-Lifau (3Km) e Ponte Lifau-Tono (2Km) com uma comprimento total de 22 Km e 15 Ponte (5m-30m), data 25 de novembro de 2014 = 41272262,85; Emenda 1, data de 1 de fevereiro de 2017 = 3706095.91; Emenda 4, data 23October 2017 = 22750,19 Contrato Total 45001108,95. Empresa Adjudicada> PT. Waskita Karya (Persero) Tbk, Unipessoal, Lda. (Timor Leste, Registro 1227/2012) [I: Indireta]	% do Pacote I - Desenho e construção, melhorias e trabalhos de manutenção de diversas infraestruturas rodoviárias concluído	N.A	Infraestruturas rodoviárias concluídas	Auto de receção provisória da obra	10801: Gabinete do Presidente Autoridade da RAEOA (GPA)	\$400,000

ODS / PED / Grande Opaun Planu / Objetivo ba Longu Prazu / Program / Objektivu Médiu Prazu / Subprograma [Markador Jéneru] / Rezultadu Kurtu Prazu (Output) / Atividade [Markador ba Labarik] [Medidas GOP]	Indikadór Dezempeñu	Pontu Partida (Baseline)	Meta	Meiu Verifikasaun	Divizaun	Total
Atividade 8671022: Contrato nº: RCB / 0109 / MPW / 2014 Projeto e construção de estradas e pontes de manutenção com base no desempenho para a ligação rodoviária do Pacote II Sunlili-Aeroporto (4,3 Km), P Makassar-Samoro (5 Km), Samoro-Pasar Tono (7 Km) e Estradas Urbanas na Capital do Distrito de Oecusse (12 Km) Incluindo pontes / box / bueiros localizados ao longo das estradas, data 21 de novembro de 2014 = 35 120 300,00. Empresa Adjudicada PT Hutama Karya (Persero). (Timor Leste LAC No 1215418C / MCIA / XII / 2014.) \$ 35 020 300,00 + 2789480,9 = 37809781,63 [I: Indireta]	Evolução física do processo de construção das estradas e pontes	N.A	Vias construídas	Auto de receção provisória da obra	10801: Gabinete do Presidente Autoridade da RAEOA (GPA)	\$310,240
Atividade 8671023: Construção de Dois Pontões de atracação e passadiços. Empresa Adjudicada> ATLANTICEAGLE SHIPBUIDINDG. LDA (Portugal) [I: Indireta]	Evolução física da construção de dois pontões de atracação e passadiços para Oecusse e Ataúro	N.A	Dois pontões de atracação e passadiços construídos	Auto de receção provisória da obra	10801: Gabinete do Presidente Autoridade da RAEOA (GPA)	\$3,727,319
Atividade 8671025: Contrato de Fiscalização da Construção da Autoridade da Região Administrativa Especial de Oé-Cusse (RAEOA) e do Complexo Administrativo das Zonas Especiais de Economia Social de Mercado de Timor Leste (ZEESM TL), em Pante Macassar. Empresa Adjudicada> PROFICO [I: Indireta]	% de execução do Contrato de Fiscalização da Construção em Pante Macassar, à empresa PROFICO	N.A	Fiscalização da obra cumprida nos termos contratuais	Auto de receção provisória da obra	10801: Gabinete do Presidente Autoridade da RAEOA (GPA)	\$815,760
Atividade 8671026: Construção do Parque Cultural Nunhenu [I: Indireta]	Percentagem da obra construída	N.A	Parque kultural hari'lon	Auto de receção provisória da obra	10801: Gabinete do Presidente Autoridade da RAEOA (GPA)	\$242,935
Atividade 8671034: Manutenção e reabilitação de danos causados pelo uso indevido do Hotel Ambeno como Centro de Quarentena Covid-19 [I: Indireta]	Percentagem da obra de manutenção e reabilitação do Hotel Ambeno atingida	N.A	Obras de reabilitação do Hotel concluídas	Auto de receção provisória da obra	10801: Gabinete do Presidente Autoridade da RAEOA (GPA)	\$1,100,000
Subprograma 86711: Produzir, Distribuir e Comercializar Eletricidade de Qualidade, Contínuo, Regular e Justa na RAEOA [NT]						\$368,133
Rezultadu Kurtu Prazu (Output) 86711.0.0: Melhoria dos serviços prestados aos cidadãos (fornesementu energia eletrisidade)						\$368,133
Atividade 8671108: Modernizar, desenvolver, operar e manter o sistema de distribuição [I: Indireta]	Rede de distribuição de eletricidade devidamente cadastrada,	N.A	Rede de distribuição cadastrada e devidamente	Relatórios de inspeção Queixas apresentadas pelos	10801: Gabinete do Presidente	\$368,133

ODS / PED / Grande Opsaun Planu / Objetivo ba Longu Prazu / Program / Objektivu Médiu Prazu / Subprograma [Markador Jéneru] / Resultadu Kurtu Prazu (Output) / Atividade [Markador ba Labarik] [Medidas GOP]	Indikadór Dezempeñu	Pontu Partida (Baseline)	Meta	Meiu Verifikasaun	Divizaun	Total
	com as devidas proteções e com mecanismos de controlo de redução de perdas e planos de otimização da rede de distribuição		dimensionada, assegurando a distribuição adequada de electricidade aos consumidores	consumidores de energia elétrica	Autoridade da RAEOA (GPA)	
Subprograma 86713: Melhoria da mobilidade e integracao nacional - Operação, Manutenção e exploração de aeronave(s) da RAEOA [NT]						\$10,800
Resultadu Kurtu Prazu (Output) 86713.0.0: FFacilitar a mobilidade dos cidadaos e das mercadorias para o desenvolvimento da RAEOA						\$10,800
Atividade 8671302: Concepção e criação da entidade operadora certificada (AOC) de transporte aéreo da RAEOA/ZEESM configurada como companhia aérea pública regional. [I: Indireta]	Criação de uma companhia aérea regional que permita explorar o potencial do avião adquirido para benefício do desenvolvimento da RAEOA/ZEESM e de Timor-Leste.	O avião é operado por uma companhia estrangeira e está registado no Canadá	O avião é operado por uma companhia regional timorense e encontra-se registado em Timor-Leste.	Companhia aérea regional constituída, com respectivo COA e registo do avião transferido para o registo nacional	10801: Gabinete do Presidente Autoridade da RAEOA (GPA)	\$10,800
Subprograma 86714: Apoio Social a Grupos Desfavorecidos da RAEOA [P]						\$2,200
Resultadu Kurtu Prazu (Output) 86714.0.1: Grupos desfavorecidos sao apoiados e reintegrados na sociedade						\$2,200
Atividade 8671401: Apoio a pacientes e familiares de grupos vulneraveis deslocados em tratamento [E: Alargado]	Número de pacientes e familiares pertencentes a grupos vulneráveis que são apoiados quando deslocados em tratamento	10 indivíduos	10 indivíduos	Recomendação escrita e assinada pelo Hospital; Relatório de Atividades Trimestral.	10805: Secretário Regional para a Educação e Solidariedade Social (SRESS)	\$1,700
Atividade 8671402: Apoio social a elementos em situacao de carencia ou vitimas de discriminacao comunitaria [E: Alargado]	Número de encontros de Socialização e de Sensibilização comunitária sobre apoio social a elementos em situação de carência ou a vítimas de discriminação comunitária	4 encontros realizados	5 encontros realizados	Relatório de Atividade	10805: Secretário Regional para a Educação e Solidariedade Social (SRESS)	\$500
Subprograma 86716: Projetus plurianual de caracter social e economia [NT]						\$11,450,000

ODS / PED / Grande Opsaun Planu / Objetivo ba Longu Prazu / Program / Objektivu Médiu Prazu / Subprograma [Markador Jéneru] / Rezultadu Kurtu Prazu (Output) / Atividade [Markador ba Labarik] [Medidas GOP]	Indikadór Dezempeñu	Pontu Partida (Baseline)	Meta	Meiu Verifikasaun	Divizaun	Total
<i>Rezultadu Kurtu Prazu (Output) 86716.0.0: Hein tekniko REAOA fornese informasaun sobre OUTPUT/Resultado imediate</i>						\$11,450,000
Atividade 8671600: Financiamento de projectos plurianuais caracer social e económico na REAOA [E: Alargado]					10801: Gabinete do Presidente Autoridade da REAOA (GPA)	\$11,450,000
ODS: OBJETIVO 4 : EDUCAÇÃO DE QUALIDADE - Garantir o acesso à educação inclusiva, de qualidade e equitativa, e promover oportunidades de aprendizagem ao longo da vida para todos						
PED SETOR: CAPITAL SOCIAL						
Objetivo ba Longu Prazu: Em 2030, o povo de Timor-Leste será educado e experiente, capaz de viver uma vida longa e produtiva e ter acesso a uma educação de qualidade que lhes permita participar do desenvolvimento económico, social e político da nossa nação.						
<i>Programa 979: Educação e Formação</i>						\$2,033,350
<i>Objetivu Médiu Prazu (Outcome) 979.0.0: Pelo menos 50% de todos os meninos e meninas timorenses entre as idades de 3-5 anos se matricularam e receberam educação pré-escolar de qualidade.</i>						\$90,890
<i>Subprograma 97939: Política e Currículo Nacional de Base da Educação Pré-Escolar [NT]</i>						\$1,040
<i>Rezultadu Kurtu Prazu (Output) 97939.0.0: Implementação do Currículo de Linha de Base EPE, melhores práticas de programas. de treinamento de professores em termos de programas.</i>						\$1,040
Atividade 9793902: Conduct Preschool ins-service Formação de professores e desenvolvimento profissional [S: Especifico]	Número de Professores da pré-escola capacitados para melhorar seus conhecimentos e habilidades em gestão de sala de aula, pré-literária e pré-numeracia, e desenvolvimento baseado em jogos	23 Professores do EPE participantes	30 professores	Listagem de professores do ensino pré-escolar na RAEOA participantes em ações de formação; Relatórios de formação	10805: Secretário Regional para a Educação e Solidariedade Social (SRESS)	\$1,040
<i>Subprograma 97940: Infraestruturas da Educação Pré-Escolar [NT]</i>						\$7,500
<i>Rezultadu Kurtu Prazu (Output) 97940.0.0: Qualidade das infraestruturas EPE</i>						\$7,500
Atividade 9794002: Criar um ambiente atraente para promover a aprendizagem através da atratividade do ambiente escolar [S: Especifico]	Quantidade de novas iniciativas realizadas para reforçar a	5 iniciativa realizadas	5 iniciativas	Relatório de atividade	10805: Secretário Regional para a Educação e	\$5,000

ODS / PED / Grande Opsaun Planu / Objetivo ba Longu Prazu / Program / Objektivu Médiu Prazu / Subprograma [Markador Jéneru] / Resultadu Kurtu Prazu (Output) / Atividade [Markador ba Labarik] [Medidas GOP]	Indikadór Dezempeñu	Pontu Partida (Baseline)	Meta	Meiu Verifikasaun	Divizaun	Total
	atratividade do ambiente escolar em pré-escolas				Solidariedade Social (SRESS)	
Atividade 9794004: Distribuir materiais de aprendizagem para todas as pré-escolas públicas [S: Especifico]	Quantidade de pré-escolas públicas que recebem materiais didáticos	14 pré-escolas	15 pré-escolas	Relatório de atividade	10805: Secretário Regional para a Educação e Solidariedade Social (SRESS)	\$2,500
Subprograma 97941: Gestão e acreditação Pré-Escolar [NT]						\$6,750
Resultadu Kurtu Prazu (Output) 97941.0.0: O sistema de acreditação e gestão pré-escolar implementado						\$6,750
Atividade 9794105: Fornecer bolsas escolares [S: Especifico]	Alunos da EPE recebem \$ 0,25 por cada aluno para 200 dias efetivos em 2021.	835 Alunos de EPE no Ano Lectivo 2021	1.000 Alunos de EPE	Relatório de atividade; Relatório de execução financeira do da atividade	10805: Secretário Regional para a Educação e Solidariedade Social (SRESS)	\$6,750
Subprograma 97942: Nutrição infantil [P]						\$75,600
Resultadu Kurtu Prazu (Output) 97942.0.0: Alcançar a inscrição completa, incluindo a implementação do Programa de Merenda Escolar (página 98, PENE, Resultado 2.1.2)						\$75,600
Atividade 9794201: Programa de merenda escolar da EPE [S: Especifico]	Quantidade de alunos da EPE que recebem merenda escolar durante o ano letivo completo (200 dias efetivos)	835 Alunos de EPE no Ano Lectivo 2021	1.000 Alunos de EPE	Relatório de atividade;	10805: Secretário Regional para a Educação e Solidariedade Social (SRESS)	\$75,600
Objetivu Médiu Prazu (Outcome) 979.0.1: Todas as crianças completaram com sucesso um curso completo de educação básica de qualidade para progredir para o ensino médio (página 226 PED 2030).						\$1,902,800
Subprograma 97934: Currículo Nacional de Base do Ensino Básico [NT]						\$214,620
Resultadu Kurtu Prazu (Output) 97934.0.0: implementação do Currículo da Educação Básica						\$214,620

ODS / PED / Grande Opaun Planu / Objetivo ba Longu Prazu / Program / Objektivu Médiu Prazu / Subprograma [Markador Jéneru] / Resultadu Kurtu Prazu (Output) / Atividade [Markador ba Labarik] [Medidas GOP]	Indikadór Dezempeñu	Pontu Partida (Baseline)	Meta	Meiu Verifikasaun	Divizaun	Total
Atividade 9793408: Formação de professores do EB [S: Especifico]	Quantidade de Estabelecimentos Integrados do Ensino Basico na RAEOA que implementam atividades extra-curriculares	20 Estabelecimentos Integrados do Ensino Basic (EIEB)	20 Estabelecimentos Integrados do Ensino Basic (EIEB)	Relatório de atividade;	10805: Secretário Regional para a Educação e Solidariedade Social (SRESS)	\$3,000
Atividade 9793410: Formação de professores de ensino primário por formadores de língua portuguesa [S: Especifico]	Número de professores do ensino primário (1.º e 2.º ciclo) que desenvolvem os seus conhecimentos de práticas de fala e ensino da língua portuguesa através de treinamento com formadores de língua portuguesa	100 Professores participantes	150 Professores participantes	Relatório de atividade;	10805: Secretário Regional para a Educação e Solidariedade Social (SRESS)	\$2,500
Atividade 9793411: Concessões escolares para EB na RAEOA. [S: Especifico]	Quantidade de Escolas Básicas Públicas (EB) que beneficiam de 9 meses de apoio financeiro através de concessões escolares	?	?	Relatórios de atividade	10805: Secretário Regional para a Educação e Solidariedade Social (SRESS)	\$180,000
Atividade 9793412: Estabelecimento de Grupos de Partilha pedagógicos de professores que permitam a partilha de informação e experiências [S: Especifico]	Quantidade de encontros mensais dos estabelecimento de EBC que criaram Grupos de Partilha (GTPs) destinados a apoiar os professores no uso da melhor pedagogia para resolver dificuldades da sala de aula	4 encontros	4 encontros	Relatório de atividade;	10805: Secretário Regional para a Educação e Solidariedade Social (SRESS)	\$3,120
Atividade 9793413: Expandir a rede de bibliotecas escolares, fomentar e desenvolver campanhas de alfabetização e amor pela leitura [S: Especifico]	Quantidade de novas Bibliotecas Escolares da RAEOA apoiadas	5 Bibliotecas	5 Bibliotecas	Bibliotecas escolares estabelecidas e em funcionamento na RAEOA	10805: Secretário Regional para a Educação e Solidariedade Social (SRESS)	\$26,000
Subprograma 97935: Infraestruturas do Ensino Básico [NT]						\$150,000

ODS / PED / Grande Opaun Planu / Objetivo ba Longu Prazu / Program / Objektivu Médiu Prazu / Subprograma [Markador Jéneru] / Rezultadu Kurtu Prazu (Output) / Atividade [Markador ba Labarik] [Medidas GOP]	Indikadór Dezempeñu	Pontu Partida (Baseline)	Meta	Meiu Verifikasaun	Divizaun	Total
Rezultadu Kurtu Prazu (Output) 97935.0.0: Qualidade das infraestruturas de ensino básico						\$150,000
Atividade 9793504: Equipar estabelecimentos EB [S: Especifico]	?	?	?	?	10805: Secretário Regional para a Educação e Solidariedade Social (SRESS)	\$150,000
Subprograma 97936: Gestão e acreditação do Ensino Básico [NT]						\$6,260
Rezultadu Kurtu Prazu (Output) 97936.0.0: Implementar um sistema de gestão e credenciamento						\$6,260
Atividade 9793602: Atividades extracurriculares do EB [S: Especifico]	Quantidade de Estabelecimentos Integrados do Ensino Basico na RAEOA que implementam atividades extra-curriculares	20 EIEB	20 EIEB	Relatório de atividade;	10805: Secretário Regional para a Educação e Solidariedade Social (SRESS)	\$5,000
Atividade 9793611: Cordenar e gerir programas de Educacao EB [S: Especifico]	Quantidade de escolas do EB alvo de ações de monitorização conduzidas mensalmente	15 visitas por mês	15 visitas por mês	Relatório de atividade;	10805: Secretário Regional para a Educação e Solidariedade Social (SRESS)	\$1,260
Subprograma 97937: Ação Social Escolar do Ensino Básico [S]						\$1,531,920
Rezultadu Kurtu Prazu (Output) 97937.0.0: Aumento da nutrição e presença dos alunos na escola através da implementação do Programa de Merenda Escolar						\$1,531,920
Atividade 9793701: Programa de merenda escolar do EB [S: Especifico]	Quantidade de alunos do EB que recebem merenda escolar durante o ano letivo completo (200 dias efetivos)	17.654 Alunos do EB, no Ano Lectivo 2021	18.200 Alunos do EB	Relatório de atividade;	10805: Secretário Regional para a Educação e Solidariedade Social (SRESS)	\$1,528,800
Atividade 9793702: Implementar hortas escolares que contribuem para a alimentação escolar [S: Especifico]	Número de hortas escolares criadas e mantidas com o objetivo de contribuírem para a alimentação escolar.	15	15	Hortas escolares na RAEOA Produtos alimentares produzidos em hortas escolares na RAEOA	10805: Secretário Regional para a Educação e	\$3,120

ODS / PED / Grande Opsaun Planu / Objetivo ba Longu Prazu / Program / Objektivu Médiu Prazu / Subprograma [Markador Jéneru] / Resultadu Kurtu Prazu (Output) / Atividade [Markador ba Labarik] [Medidas GOP]	Indikadór Dezempeñu	Pontu Partida (Baseline)	Meta	Meiu Verifikasaun	Divizaun	Total
					Solidariedade Social (SRESS)	
<i>Objetivu Médiu Prazu (Outcome) 979.0.2: Uma mudança de paradigma na qualidade e relevância do ensino secundário, permitindo que os alunos adquiram os conhecimentos necessários para continuar seus estudos no ensino superior e / ou que adquiriram habilidades práticas para se tornarem cidadãos produtivos</i>						\$38,724
<i>Subprograma 97931: Currículo, materiais didáticos e formação de professores do Ensino Secundário [NT]</i>						\$10,270
<i>Resultadu Kurtu Prazu (Output) 97931.0.0: implementação de currículos adequados, materiais didáticos e treinamento de professores</i>						\$10,270
Atividade 9793104: Realizar avaliações / estudos de resultados de aprendizagem [E: Alargado]	Número de avaliações dos resultados de aprendizagem realizadas na RAEOA abrangendo um universo de aproximadamente 23.000 anulos distribuídos por todos os níveis de ensino	3 Avaliações realizadas	3 Avaliações realizadas	Relatórios da avaliação concluídos e entregues	10805: Secretário Regional para a Educação e Solidariedade Social (SRESS)	\$10,270
<i>Subprograma 97932: Infraestruturas do Ensino Secundário [NT]</i>						\$2,000
<i>Resultadu Kurtu Prazu (Output) 97932.0.0: Qualidade das infraestruturas do ensino secundário</i>						\$2,000
Atividade 9793212: Promover o uso das TIC no ensino e aprendizagem [E: Alargado]	Número de escolas móveis e outras, e de laboratórios em que se realizam encontros mensais destinados à promoção uso das TIC no ensino e aprendizagem	Realizar 4 encontros cada mês	Realizar 4 encontros cada mês	Relatório de atividade; Atas das Reuniões	10805: Secretário Regional para a Educação e Solidariedade Social (SRESS)	\$2,000
<i>Subprograma 97933: Gestão e acreditação do Ensino Secundário [NT]</i>						\$26,454
<i>Resultadu Kurtu Prazu (Output) 97933.0.0: Implementar um sistema de gestão e acreditação</i>						\$26,454
Atividade 9793302: Atividades extracurriculares do ESG [S: Específico]	Número de ES Públicas que implementam	5 ES	5 ES	Relatório de atividade;	10805: Secretário Regional para a	\$1,300

ODS / PED / Grande Opsaun Planu / Objetivo ba Longu Prazu / Program / Objectivu Médiu Prazu / Subprograma [Markador Jéneru] / Resultadu Kurtu Prazu (Output) / Atividade [Markador ba Labarik] [Medidas GOP]	Indikadór Dezempeñu	Pontu Partida (Baseline)	Meta	Meiu Verifikasaun	Divizaun	Total
	atividades extracurriculares				Educação e Solidariedade Social (SRESS)	
Atividade 9793303: Concessões escolares do ESG [S: Especifico]	Número de estudantes de ES Públicas que recebem apoio financeiro proveniente de concessões escolares	1.857 Estudantes no Ano Lectivo 2021	2.000 Estudantes no Ano Lectivo 2022	Relatório de atividade; Ordens de pagamento emitidas	10805: Secretário Regional para a Educação e Solidariedade Social (SRESS)	\$9,000
Atividade 9793305: Atividades extracurriculares do ESTV [S: Especifico]	Número de Escolas Secundárias Técnicas e Vocacionais (ESTV) que implementam atividades extracurriculares	1 ESTV	1 ESTV	Relatório de atividade	10805: Secretário Regional para a Educação e Solidariedade Social (SRESS)	\$520
Atividade 9793306: Concessões escolares do ESTV [S: Especifico]	Quantidade de Estudantes do ESTV apoiados financeiramente através de Concessões Escolares (atribuídas a 1 escola)	900 Estudantes do ESTV no ano Lectivo 2021	1.000 Estudantes do ESTV no ano Lectivo 2022	Relatório de execução financeiro; Relatório de atividades mensais, trimestrais e anual	10805: Secretário Regional para a Educação e Solidariedade Social (SRESS)	\$11,700
Atividade 9793310: Atribuição de subsídios às Escolas Técnicas [E: Alargado]	Número de Estudantes de Escolas Técnicas Profissionais Públicas que recebem Subsídios Escolares	?	?	Relatório de atividade	10805: Secretário Regional para a Educação e Solidariedade Social (SRESS)	\$1,040
Atividade 9793311: Monitorizar a implementação das atividades do ensino secundário geral [E: Alargado]	Número de visitas de monitorização às atividades realizadas pelas ES Geral mensalmente	15 visitas em cada mês	15 visitas em cada mês	Relatório de atividade	10805: Secretário Regional para a Educação e Solidariedade Social (SRESS)	\$2,020
Atividade 9793312: Cordenar e gerir programas de Educacao ESG [E: Alargado]	Número de reuniões de coordenação e gestão de programas de Educação ESG por trimestre	3	3	Relatório de atividade; Ata da Reunião	10805: Secretário Regional para a Educação e Solidariedade Social (SRESS)	\$874

ODS / PED / Grande Opsaun Planu / Objetivo ba Longu Prazu / Program / Objektivu Médiu Prazu / Subprograma [Markador Jéneru] / Resultadu Kurtu Prazu (Output) / Atividade [Markador ba Labarik] [Medidas GOP]	Indikadór Dezempeñu	Pontu Partida (Baseline)	Meta	Meiu Verifikasaun	Divizaun	Total
<i>Objetivu Médiu Prazu (Outcome) 979.0.3: O analfabetismo em todas as faixas etárias da população reduziu e a introdução do Programa Nacional de Equivalência</i>						\$936
<i>Subprograma 97929: Programa Nacional de Alfabetização [S]</i>						\$936
<i>Resultadu Kurtu Prazu (Output) 97929.0.0: Redução do número de cidadãos timorenses analfabetos, proporcionando-lhes as condições necessárias para continuarem o Programa Nacional de Equivalência para o Ensino Básico.</i>						\$936
Atividade 9792903: Implementar o programa nacional de Alfabetização ALFANAMOR [I: Indireta]	Número de alunos que assiste regularmente a aulas presenciais do Programa ALFANAMOR			Relatório de monitorização e relatório final da atividade; Lista de participantes no Programa;	10805: Secretário Regional para a Educação e Solidariedade Social (SRESS)	\$520
Atividade 9792904: Monitorar a implementação do programa de alfabetização [E: Alargado]	Número de visitas mensais de monitorização ao Programa de Ensino Recorrente	15 visitas cada mês	15 visitas cada mês	Relatórios mensais e final da atividade	10805: Secretário Regional para a Educação e Solidariedade Social (SRESS)	\$416
ODS: OBJETIVO 5 : IGUALDADE DE GÉNERO - Objetivo 5 . Alcançar a igualdade de género e empoderar todas as mulheres e rapariga						
ODS: OBJETIVO 4 : EDUCAÇÃO DE QUALIDADE - Garantir o acesso à educação inclusiva, de qualidade e equitativa, e promover oportunidades de aprendizagem ao longo da vida para todos						
ODS: OBJETIVO 3 : SAUDE E BEM-ESTAR - Objetivo 3 : Garantir o acesso à saúde de qualidade e promover o bem-estar para todos, em todas as idades						
PED SETOR: CAPITAL SOCIAL						
Objetivo ba Longu Prazu 1): Em 2030, o povo de Timor-Leste será educado e experiente, capaz de viver uma vida longa e produtiva e ter acesso a uma educação de qualidade que lhes permita participar do desenvolvimento económico, social e político da nossa nação.						
Objetivo ba Longu Prazu 2): Em 2030, Timor-Leste será uma nação forte, coesa e progressiva, onde os direitos e interesses dos cidadãos mais vulneráveis são protegidos.						
<i>Programa 980: Igualdade de Género e Inclusão Social.</i>						\$261,132
<i>Objetivu Médiu Prazu (Outcome) 980.0.0: Sistema de proteção social integral e universal integrado para alcançar a Proteção Social Nacional e reduzir a pobreza</i>						\$34,100
<i>Subprograma 98043: Sistema de Segurança Social - regime não contributivo [P]</i>						\$34,100
<i>Resultadu Kurtu Prazu (Output) 98043.0.0: O regime não contributivo de Segurança Social funciona de forma eficaz e garante a realização dos direitos a todos os cidadãos idosos e inválidos</i>						\$34,100

ODS / PED / Grande Opsaun Planu / Objetivo ba Longu Prazu / Program / Objektivu Médiu Prazu / Subprograma [Markador Jéneru] / Rezultadu Kurtu Prazu (Output) / Atividade [Markador ba Labarik] [Medidas GOP]	Indikadór Dezempeñu	Pontu Partida (Baseline)	Meta	Meiu Verifikasaun	Divizaun	Total
Atividade 9804301: Pagamento de prestações sociais de direito - regime de segurança social não contributivo [E: Alargado]	?	?	?	?	10805: Secretário Regional para a Educação e Solidariedade Social (SRESS)	\$34,100
<i>Objetivu Médiu Prazu (Outcome) 980.0.1: Cidadãos com deficiência têm o mesmo direito e são protegidos como outro cidadão</i>						\$9,765
<i>Subprograma 98012: Proteção e promoção dos direitos das pessoas com deficiência [P]</i>						\$6,820
<i>Rezultadu Kurtu Prazu (Output) 98012.0.0: Pessoas com deficiência são protegidas pela política e legislação</i>						\$6,820
Atividade 9801201: Promover os direitos das pessoas portadora da deficiência intelectual [E: Alargado]	Número de pessoas portadoras de deficiência intelectual que passam a participar na vida pública através das artes, cultura e/ou desporto	10 pessoas	10 pessoas	Relatório de Atividade	10805: Secretário Regional para a Educação e Solidariedade Social (SRESS)	\$3,500
Atividade 9801205: celebração dia mundial das pessoas portadores da dificiência [E: Alargado]	Número de participantes portadores de deficiência que participam nas comemorações do Dia mundial das pessoas portadores da deficiência	150 Participantes	200 Participantes	Relatório de Atividade	10805: Secretário Regional para a Educação e Solidariedade Social (SRESS)	\$2,600
Atividade 9801206: Desenvolver Plano Nacional de Ação para Promoção e Proteção dos Direitos das Pessoas com Deficiência [E: Alargado]	Atividades de socialização e monitorização junto das pessoas portadoras de deficiência, com vista à implementação do Plano de Ação para a promoção e proteção dos seus direitos	4 actividades	4 actividades	Relatório de Atividades	10805: Secretário Regional para a Educação e Solidariedade Social (SRESS)	\$720
<i>Subprograma 98042: Reabilitação e Reintegração de pessoas com problemas de saúde mental e Deficiência [P]</i>						\$2,945
<i>Rezultadu Kurtu Prazu (Output) 98042.0.0: pessoas com deficiência e saúde mental recuperadas e reintegradas às famílias</i>						\$2,945

ODS / PED / Grande Opsaun Planu / Objetivo ba Longu Prazu / Program / Objektivu Médiu Prazu / Subprograma [Markador Jéneru] / Resultadu Kurtu Prazu (Output) / Atividade [Markador ba Labarik] [Medidas GOP]	Indikadór Dezempeñu	Pontu Partida (Baseline)	Meta	Meiu Verifikasaun	Divizaun	Total
Atividade 9804201: Apoio e resgate para as pessoas com deficiência mental na rua e confinamento em casa [E: Alargado]	Acompanhar e apoiar pessoas com deficiências mentais a viverem na rua ou em confinamento em casa para serem alojadas condignamente em instalações de saúde mental	10 pessoas	12 pessoas	Relatório de Atividades	10805: Secretário Regional para a Educação e Solidariedade Social (SRESS)	\$1,945
Atividade 9804202: Empoderamento e Reintegração Comunitária [E: Alargado]	Quantidade de pessoas portadoras da deficiência mental e/ou outros tipos da deficiência que recebem o apoio de formação em auto emprego e de empoderamento económico	8 pessoas	10 pessoas	Relatório de Atividades; Relatórios de execução financeira mensal, trimestral e anual;	10805: Secretário Regional para a Educação e Solidariedade Social (SRESS)	\$1,000
<i>Objetivu Médiu Prazu (Outcome) 980.0.2: Os combatentes e respetivas famílias são valorizadas e apoiadas</i>						\$6,140
<i>Subprograma 98003: Reconhecimento e Valorização da Luta da Libertação Nacional [NT]</i>						\$6,140
<i>Resultadu Kurtu Prazu (Output) 98003.0.0: Os combatentes e respetivas famílias são valorizadas e apoiadas</i>						\$6,140
Atividade 9800304: Reconhecimento e valorização para veteranos, combatentes e mártires da libertação nacional [E: Alargado]	Apoiar a Celebração dos Massacres em RAEOA e apoiar a Implementacao Programa Nacional ACLN em RAEOA para reverificação dos dados dos Veteranos, Combatentes e Mártires da Libertação Nacional	4 Lugares de Massacre e reverificação de dados Veteranos de 18 Sucos.	Cerimónia celebrada; Programa realizado, Dados dos Veterenos reverificados	Relatórios trimestrais de execução financeira e de desempenho; Relatório final da Atividade; Fotografias dos eventos	10805: Secretário Regional para a Educação e Solidariedade Social (SRESS)	\$6,140
<i>Objetivu Médiu Prazu (Outcome) 980.0.3: 1) Os sobreviventes e as vítimas de guerra e todas as cidadãos que se encontra na situação de vulnerabilidade têm acesso aos serviços e oportunidades básicos e recebem apoio de assistência social, direitos económicos e direito à vida, não passam fome e um padrão de vida adequado</i>						\$36,630

ODS / PED / Grande Opsaun Planu / Objetivo ba Longu Prazu / Program / Objektivu Médiu Prazu / Subprograma [Markador Jéneru] / Rezultadu Kurtu Prazu (Output) / Atividade [Markador ba Labarik] [Medidas GOP]	Indikadór Dezempeñu	Pontu Partida (Baseline)	Meta	Meiu Verifikasaun	Divizaun	Total
<i>para que possam gozar dos seus direitos fundamentais e realizar o seu potencial em condições de igualdade com os outros cidadãos de Timor-Leste. 2) Garantir que o programa nacional de reparação e o instituto de memória pública estejam em conformidade com a Convenção e outros padrões internacionais e forneça um programa abrangente de reparação transformadora para lidar com a discriminação e a violência contra mulheres e meninas e para salvaguardar o bem-estar das vítimas, sobreviventes e testemunhas.</i>						
Subprograma 98039: Apoio de veículos funerários e caixões [NT]						\$4,000
Rezultadu Kurtu Prazu (Output) 98039.0.0: Apoiou as famílias vulneráveis através de carros fúnebres, caixões e transporte						\$4,000
Atividade 9803901: Apoio a famílias enlutadas [E: Alargado]	Número de caixões atribuídos às famílias enlutadas a título de apoio	Apoio com 6 caixões em 2020.	Apoio com 10 caixões em 2022.	Caixões distribuídos; Relatórios de execução orçamental mensal, trimestral e anuais, Faturas/recibo dos caixões adquiridos pela Autoridade RAEOA para serem atribuídos a famílias enlutadas	10805: Secretário Regional para a Educação e Solidariedade Social (SRESS)	\$4,000
Subprograma 98040: Bolsa da Mãe [P]						\$18,960
Rezultadu Kurtu Prazu (Output) 98040.0.0: Todas as crianças de famílias vulneráveis receberam subsídio do Bolsa da Mãe						\$18,960
Atividade 9804001: Bolsa da Mãe (subsídio de apoio condicional) [S: Especifico]					10805: Secretário Regional para a Educação e Solidariedade Social (SRESS)	\$18,960
Subprograma 98041: Assistência Social/humanitário [S]						\$13,670
Rezultadu Kurtu Prazu (Output) 98041.0.0: População em situação vulnerabilidade e afetado de desastre naturais irão receber o apoio de assistência humanitária						\$13,670

ODS / PED / Grande Opaun Planu / Objetivo ba Longu Prazu / Program / Objektivu Médiu Prazu / Subprograma [Markador Jéneru] / Rezultadu Kurtu Prazu (Output) / Atividade [Markador ba Labarik] [Medidas GOP]	Indikadór Dezempeñu	Pontu Partida (Baseline)	Meta	Meiu Verifikasaun	Divizaun	Total
Atividade 9804101: Ajuda humanitária (imediate e atempada) [E: Alargado]	Porcentagem grupos vulneráveis da RAEOA que recebem apoio assistência humanitária pontual (orfanatos, grupo deficientes e instituições religiosas)	75%	79%	Relatórios de Monitorização e Avaliação de necessidades; Relatórios de Atividade; Relatórios de execução financeira da atividade	10805: Secretário Regional para a Educação e Solidariedade Social (SRESS)	\$10,000
Atividade 9804103: Desenvolver SOP para distribuição de itens alimentares e não alimentares para recuperação pós-desastre [E: Alargado]	Levantamento de dados sobre as famílias afetadas por desastres naturais para o desenvolvimento de SOP para a distribuição de itens alimentares e não alimentares para recuperação pós-desastre	90% concluído	100% concluído	Relatório de atividades; SOP aprovados	10805: Secretário Regional para a Educação e Solidariedade Social (SRESS)	\$1,170
Atividade 9804104: Apoio a mulheres grávidas e crianças afetadas [S: Específico]	Número de mulheres grávidas e crianças afetadas e necessitadas apoiadas para dar resposta às suas necessidades básicas	25 pessoas apoiadas em 2020	30 pessoas apoiadas em 2022	Relatórios de Monitorização e Avaliação de necessidades; Relatórios de Atividade; Relatórios de execução financeira da atividade	10805: Secretário Regional para a Educação e Solidariedade Social (SRESS)	\$2,500
<i>Objetivu Médiu Prazu (Outcome) 980.0.4: Pessoas vulneráveis e pessoas em risco de violência e outros riscos sociais são protegidos</i>						\$4,562
<i>Subprograma 98025: Inclusão Social [S]</i>						\$980
<i>Rezultadu Kurtu Prazu (Output) 98025.0.0: Ex-prisioneiros, Crianças, mulheres, LGBT, pessoas afetadas por drogas, pessoas separadas de conflitos / crimes no passado, tráfico de pessoas, família vulnerável livre de discriminação e participação na comunidade social</i>						\$980
Atividade 9802503: Capacitação da comunidade e inclusão social [E: Alargado]	Número de ações de socialização, capacitação e sensibilização comunitária para a inclusão social, na RAEOA	4 encontros	4 encontros	Relatório Trimestral da atividade; Lista de participantes	10805: Secretário Regional para a Educação e Solidariedade Social (SRESS)	\$980
<i>Subprograma 98026: Reintegração Comunitária [P]</i>						\$3,582

ODS / PED / Grande Opsaun Planu / Objetivo ba Longu Prazu / Program / Objektivu Médiu Prazu / Subprograma [Markador Jéneru] / Rezultadu Kurtu Prazu (Output) / Atividade [Markador ba Labarik] [Medidas GOP]	Indikadór Dezempeñu	Pontu Partida (Baseline)	Meta	Meiu Verifikasaun	Divizaun	Total
Rezultadu Kurtu Prazu (Output) 98026.0.0: Os cidadãos em risco são apoiados pelo Estado						\$3,582
Atividade 9802601: Reinserção comunitária as crianças em conflito com a lei, reclusos e ex reclusos. [S: Específico]	Quantidade de crianças em conflito com a lei, reclusos e ex reclusos acompanhados e apoiados, com vista à sua reintegração na comunidade	15 Pessoas Apoiadas e Acompanhadas	15 Pessoas Apoiadas e Acompanhadas	Relatório Trimestral da atividade	10805: Secretário Regional para a Educação e Solidariedade Social (SRESS)	\$1,500
Atividade 9802604: Desenvolver o Programa de Serviços Sociais e Bem-Estar Social [E: Alargado]	Número de encontros realizados com vista à promoção do desenvolvimento do Programa de Serviços Sociais e Bem-estar Social junto da comunidade da RAEOA	4 encontros	4 encontros	Relatório Trimestral da atividade	10805: Secretário Regional para a Educação e Solidariedade Social (SRESS)	\$2,082
Objetivu Médiu Prazu (Outcome) 980.0.5: Jovens timorenses com idades compreendidas entre os 12 e os 30 anos desenvolveram o seu talento, desempenho e espírito competitivo e grupos de jovens promovidos e envolvidos na sociedade civil						\$60,000
Subprograma 98002: Desenvolvimento desportivo da Juventude na RAEOA [S]						\$50,000
Rezultadu Kurtu Prazu (Output) 98002.0.0: Desenvolvimento desportivo da Juventude na RAEOA						\$50,000
Atividade 9800201: Realização eventos regional na área juventude [I: Indireta]	Quantidade de modalidades desportivas abrangidas em eventos desportivos na área da juventude	6 modalidades realizadas em 2020	8 modalidades	Relatório de Atividade.	10805: Secretário Regional para a Educação e Solidariedade Social (SRESS)	\$50,000
Subprograma 98004: Desenvolvimento na area Desporto [S]						\$5,000
Rezultadu Kurtu Prazu (Output) 98004.0.0: A organização desportiva já tem capacidade institucional e agentes desportivos existentes em recursos adequados e que podem vir a competir no evento						\$5,000
Atividade 9800404: Realizado evento nacional na area desporto [E: Alargado]	Número de modalidades desportivas abrangidas na Competição Copa	Realização de 2 modalidades na Competição da	10 modalidades	Relatório de Atividade.	10805: Secretário Regional para a	\$5,000

ODS / PED / Grande Opaun Planu / Objetivo ba Longu Prazu / Program / Objektivu Médiu Prazu / Subprograma [Markador Jéneru] / Rezultadu Kurtu Prazu (Output) / Atividade [Markador ba Labarik] [Medidas GOP]	Indikadór Dezempeñu	Pontu Partida (Baseline)	Meta	Meiu Verifikasaun	Divizaun	Total
	ZEESM e em Desporto Comunitário	Copa ZEESM e de 10 Modalidades em Desporto Comunitário			Educação e Solidariedade Social (SRESS)	
Subprograma 98038: Desenvolvimento da Área da Juventude [S]						\$5,000
Rezultadu Kurtu Prazu (Output) 98038.0.0: Organização juventude forte e jovens com conhecimento na habilidade das áreas de desenvolvimento próprias, inter-relação com a sociedade, liderança, empreendedorismo						\$5,000
Atividade 9803802: Desenvolvimento das capacidades de recursos humanos nos jovens [E: Alargado]	Quantidade de jovens formados (em Informática, Inglês e Língua Portuguesa), na RAEOA	100 Jovens Formandos	150 Jovens Formandos	Relatório de Atividade.	10805: Secretário Regional para a Educação e Solidariedade Social (SRESS)	\$5,000
Objetivu Médiu Prazu (Outcome) 980.0.9: A desigualdade de gênero é reduzida						\$77,315
Subprograma 98028: Implementação do NAP - Resolução 1325 (2000) da ONU sobre WPS [P]						\$11,650
Rezultadu Kurtu Prazu (Output) 98028.0.0: A participação das mulheres no processo de desenvolvimento e provisão de segurança é aumentada						\$11,650
Atividade 9802815: Desenvolvimento de atividades esportivas para a inclusão, construção da paz e coesão social [E: Alargado]	Número de eventos e atividades desportivas destinadas a reforçar a inclusão, a paz e a coesão social organizados	N.A	5 eventos	Marcha para a aceitação e inclusão; Parada de apreciação e louvor pela contribuição ba mulher; Marcha pela igualdade de direitos; Caminhada pela inclusão; Hastear da bandeira para a inclusão. Reportagens fotográficas; Relatórios de execução financeira e de desempenho trimestrais; Fotografias	10801: Gabinete do Presidente Autoridade da RAEOA (GPA)	\$2,200
Atividade 9802816: Campanha de reconhecimento e apreciação pela contribuição e papel das mulheres na restauração da independência na RAEOA [I: Indireta]	Preparação da Campanha de Informação, Comunicação e Educação	N.A	10 encontros de preparação da campanha	Proposta de despesas com a Campanha de Informação, Comunicação e Educação sobre a contribuição das	10801: Gabinete do Presidente Autoridade da RAEOA (GPA)	\$6,600

ODS / PED / Grande Opsaun Planu / Objetivo ba Longu Prazu / Program / Objektivu Médiu Prazu / Subprograma [Markador Jéneru] / Rezultadu Kurtu Prazu (Output) / Atividade [Markador ba Labarik] [Medidas GOP]	Indikadór Dezempeñu	Pontu Partida (Baseline)	Meta	Meiu Verifikasaun	Divizaun	Total
	da RAEOA sobre a contribuição das Mulheres para a restauração da independência organizada			Mulheres para a restauração da independência a realizar na RAEOA em 2023; Atas das reuniões de preparação da Companhia de Informação, Comunicação e Educação a realizar em 2023		
Atividade 9802817: Realizacão e facilitacão de encontros de mediação e reconciliação comunitariav [I: Indireta]	Quantidade de eventos de mediação e reconciliação comunitária realizados e promovidos	N.A	5	Reportagens fotográficas; Relatórios de execução financeira e de desempenho trimestrais	10801: Gabinete do Presidente Autoridade da RAEOA (GPA)	\$1,000
Atividade 9802818: Empoderamento de funcionarias publicas e contratadas na RAEOA [I: Indireta]	Número de funcionárias públicas e agentes da RAEOA que participaram em formações associadas à sua progressão na carreira	N.A	77	Materiais utilizados em campanhas de sensibilização para a prevenção e combate a abusos sexuais no ambiente de trabalho; Relatórios de atividades de sensibilização; Relatório de Atividades Trimestral	10801: Gabinete do Presidente Autoridade da RAEOA (GPA)	\$1,850
Subprograma 98029: Implementação do NAP-GBV [P]						\$9,400
Rezultadu Kurtu Prazu (Output) 98029.0.0: Violência Baseada em Gênero é reduzida						\$9,400
Atividade 9802921: Advokasia ba Saúde Sexual Reprodutiva iha RAEOA [I: Indireta]	Número de participantes nos encontros do Grupos de Trabalho de Discussão sobre Saúde Sexual e Reprodutiva	N.A	6	Relatório Técnico do Grupo de Trabalho para a Discussão sobre Saúde Sexual e Reprodutiva	10801: Gabinete do Presidente Autoridade da RAEOA (GPA)	\$2,950
Atividade 9802922: Estatística em relacão com violência base na jéneru na RAEOA [E: Alargado]	Numero de relatórios estatísticos mensais produzidos sobre violência baseada no género	N.A	12	Relatórios Estatísticos mensais	10801: Gabinete do Presidente Autoridade da RAEOA (GPA)	\$3,750
Atividade 9802923: Advocacia contra a violência baseada no género na RAEOA [E: Alargado]	Número de Encontros de Sensibilização sobre a Violência baseada no Género	N.A	12 encontros	Atas das reuniões; lista de participantes; relatórios produzidos	10801: Gabinete do Presidente Autoridade da RAEOA (GPA)	\$2,700

ODS / PED / Grande Opaun Planu / Objetivo ba Longu Prazu / Program / Objectivu Médiu Prazu / Subprograma [Markador Jéneru] / Resultadu Kurtu Prazu (Output) / Atividade [Markador ba Labarik] [Medidas GOP]	Indikadór Dezempeñu	Pontu Partida (Baseline)	Meta	Meiu Verifikasaun	Divizaun	Total
Subprograma 98030: Declaração de Maubisse [P]						\$2,765
Resultadu Kurtu Prazu (Output) 98030.0.0: Promoção efectiva da participação das mulheres rurais no desenvolvimento económico do país e eliminação de todas as formas de discriminação contra as mulheres rurais						\$2,765
Atividade 9803013: Empoderamento económico das mulheres na RAEOA [I: Indireta]	Número de participantes em ações de formação destinadas ao empoderamento económico das mulheres	N.A	4	Relatórios de Formação	10801: Gabinete do Presidente Autoridade da RAEOA (GPA)	\$2,765
Subprograma 98047: Abordagem de Género [P]						\$53,500
Resultadu Kurtu Prazu (Output) 98047.0.0: Sensibilizar e institucionalizar a incorporação da perspectiva de género nas políticas e programas de saúde						\$53,500
Atividade 9804711: Promova a igualdade de género no nível da comunidade [I: Indireta]	Número de atividades de sensibilização, conduzidas junto das comunidades ao nível dos Sucos para a promoção da igualdade de género	N.A	22	Atas das Ações de Sensibilização realizadas nos Sucos; Lista de participantes em cada ação de sensibilização efetuada; Relatório final das ações de promoção realizadas.	10801: Gabinete do Presidente Autoridade da RAEOA (GPA)	\$53,500
Objetivu Médiu Prazu (Outcome) 980.0.c: Toda a População tem conhecimento sobre dos direitos das crianças através de mudanças de atitude e violência contra crianças						\$29,120
Subprograma 98017: Proteção dos Direitos das Crianças [P]						\$9,200
Resultadu Kurtu Prazu (Output) 98017.0.0: Todas as crianças têm direitos de proteção						\$9,200
Atividade 9801702: Protecção, acompanhamento e acesso a justiça das crianças vítimas de violência. [S: Especifico]	Ações de sensibilização sobre formas de apoio e proteção a crianças vítimas, nomeadamente através da priorização da prestação de serviços e de tratamento preferencial	N.A	12 ações de sensibilização	Atas dos encontros; Listas de participantes; Relatórios da ações;	10805: Secretário Regional para a Educação e Solidariedade Social (SRESS)	\$600

ODS / PED / Grande Opsaun Planu / Objetivo ba Longu Prazu / Program / Objektivu Médiu Prazu / Subprograma [Markador Jéneru] / Resultadu Kurtu Prazu (Output) / Atividade [Markador ba Labarik] [Medidas GOP]	Indikadór Dezempeñu	Pontu Partida (Baseline)	Meta	Meiu Verifikasaun	Divizaun	Total
Atividade 9801703: Assesmento Escolar sobre Castigo corporal, merenda escolar (ME); Nutricao, Imunizacao (prevencao ISPA) afetado as Crianças -MS; Registo Crianças e Legislação MJ [S: Especifico]	Pesquisa relacionada com Monitorização da implementação do Plano Regional 2016-2020 destinado a assegurar os direitos das crianças	N.A	1 estudo	Relatório da Pesquisa	10805: Secretário Regional para a Educação e Solidariedade Social (SRESS)	\$500
Atividade 9801704: Condição de monitoramento de jovens em conflito com a lei em detenção e prisão [S: Especifico]	Visitas regulares de monitorização a jovens detidos e em conflito com a lei	N.A	12 visitas	Relatórios da atividade; Relatórios de execução financeira trimestral;	10805: Secretário Regional para a Educação e Solidariedade Social (SRESS)	\$950
Atividade 9801705: Campanha Nacional - Dia Internacional da Criança 1 de junho [S: Especifico]	Celebração do dia Mundial dos direitos das crianças e celebração do dia Mundial da Convenção dos direitos das crianças	N.A	1	Lista de participantes; Fotografias do evento; Relatório das Celebrações	10801: Gabinete do Presidente Autoridade da RAEOA (GPA)	\$7,150
Subprograma 98018: Socialização e sensibilização [P]						\$19,920
Resultadu Kurtu Prazu (Output) 98018.0.0: Socialização dos direitos da criança à sociedade civil						\$19,920
Atividade 9801802: Sensibilização educacao sobre os diretos das crianças. [S: Especifico]	Número de atividades das campanhas de sensibilização implementadas na RAEOA-ZEESM	N.A	18 atividades de campanhas de sensibilização	Materiais e documentação utilizados para as apresentações destinadas à educação sobre os diretos das crianças realizadas na Região; Lista de participantes em cada apresnetação efetuada; Relatório final das atividades de sensibilização e educacao sobre os diretos das crianças.	10801: Gabinete do Presidente Autoridade da RAEOA (GPA)	\$19,920
Objetivu Médiu Prazu (Outcome) 980.0.i: Aumento na taxa de matrícula e alfabetização de todas as crianças, incluindo crianças com deficiência, crianças economicamente desfavorecidas e mães adolescentes, igualdade de acesso e oportunidades de aprendizagem em todos os níveis das escolas, melhoria acessibilidade						\$3,500

ODS / PED / Grande Opaun Planu / Objetivo ba Longu Prazu / Program / Objektivu Médiu Prazu / Subprograma [Markador Jéneru] / Rezultadu Kurtu Prazu (Output) / Atividade [Markador ba Labarik] [Medidas GOP]	Indikadór Dezempeñu	Pontu Partida (Baseline)	Meta	Meiu Verifikasaun	Divizaun	Total
<i>nas instalações escolares e salas de aula incluindo acesso a materiais e estruturas pedagógicas e a redução na taxa de abandono, violência baseada ao género incluindo bullying and corporal punishment em todos os níveis das escolas, bem como gravidez na adolescência.</i>						
Subprograma 98032: Planeamento, Monitorização , e Avaliação (P,M & A) [P]						\$3,500
Rezultadu Kurtu Prazu (Output) 98032.0.0: garantir que todos os programas baseados em género implementados pelos Ministérios e órgãos autónomos						\$3,500
Atividade 9803201: Monitorização e avaliação (M & A) da implementação dos compromissos de género e inclusão social [E: Alargado]	Número de participantes nos encontros realizados durante o ano, destinados à monitorização e avaliação da promoção da igualdade de género na RAEOA	N.A	22	Lista de participantes em cada ação de monitorização e avaliação efetuada; Relatório final das atividades de monitorização e avaliação desenvolvidas ao longo do ano ano para a promoção da igualdade de género na RAEOA	10801: Gabinete do Presidente Autoridade da RAEOA (GPA)	\$3,500
ODS: OBJETIVO 8 : TRABALHO DIGNO E CRESCIMENTO ECONÓMICO - Objetivo 8. Promover o crescimento económico inclusivo e sustentável, o emprego pleno e produtivo e o trabalho digno para todos						
PED SETOR: DESENVOLVIMENTO DE ECONÓMICO						
Objetivo ba Longu Prazu: Com muito a oferecer aos visitantes internacionais, forneceremos uma variedade de experiências de turismo que aproveitam nossa beleza natural, cultura e património.						
Programa 982: Turismo						\$98,378
Objektivu Médiu Prazu (Outcome) 982.0.0: Turismo a ser um dos principais setores económicos do país e um destino turístico favorito na Ásia-Pacífico						\$98,378
Subprograma 98205: Promoção de Timor-Leste como destino turístico [NT]						\$59,534
Rezultadu Kurtu Prazu (Output) 98205.0.0: Plano de marketing está bem implementado						\$59,534
Atividade 9820502: Sinalização Pontos Turístico [I: Indireta]	Número de acessos a locais turísticos intervencionados e melhorados; Quantidade de locais turísticos que beneficiam de interpretação	Intervenção em Fonte-Sagrada/Oefoco e Oepoto-Bobometo/Oesilo em curso	9 locais turísticos em 4 Sub-Regiões	Relatórios sobre visitas e visitantes Locais turísticos que beneficiam de interpretação	10801: Gabinete do Presidente Autoridade da RAEOA (GPA)	\$6,205
Atividade 9820504: Participação e organização de feiras, exposições e eventos para promover a cultura e o turismo [I: Indireta]	Número de eventos promocionais (exposições / feiras /	0 eventos	4 eventos / feiras / exposições realizados	Relatórios dos eventos; Relatórios de execução orçamental e financeira;	10801: Gabinete do Presidente	\$24,999

ODS / PED / Grande Opsaun Planu / Objetivo ba Longu Prazu / Program / Objektivu Médiu Prazu / Subprograma [Markador Jéneru] / Rezultadu Kurtu Prazu (Output) / Atividade [Markador ba Labarik] [Medidas GOP]	Indikadór Dezempeñu	Pontu Partida (Baseline)	Meta	Meiu Verifikasaun	Divizaun	Total
	festivais) destinados a promover a cultura, o turismo e os produtos nacionais;			Fotografias. Brochuras dos eventos	Autoridade da RAEOA (GPA)	
Atividade 9820505: Promoção da gastronomia de Timor-Leste [I: Indireta]	Número de concursos de gastronomia e de apreciação gastronómica Meto promovidos	0	1 concurso gratronómico	Concursos gastronómicos realizados; Relatórios de atividade; Fotografias	10801: Gabinete do Presidente Autoridade da RAEOA (GPA)	\$3,330
Atividade 9820508: Preparar materiais de promoção do turismo e da cultura [I: Indireta]	Website atualizado de promoção turística da RAEOA criado em três línguas; Brorochura com o diretório de alojamentos e restaurantes devidamente registados e licenciados, eventos culturais e religiosos de interesse turístico produzida	N.A	Website de promoção do Turismo na RAEOA on-line em três linguas Brochuras	Website de promoção turística; Brochura com diretório de alojamentos, restaurantes e de eventos com interesse turístico	10801: Gabinete do Presidente Autoridade da RAEOA (GPA)	\$20,000
Atividade 9820509: Desenvolver e implementar o plano de marketing e marca do turismo [I: Indireta]	Percentagem do Plano de Marketing da RAEOA finalizado e devidamente aprovado por Despacho da Autoridade	0%	Plano de Marketing aprovado e devidamente orçamentado para implementacao no ano de 2023	Plano de Marketing aprovado por Despacho da Autoridade	10801: Gabinete do Presidente Autoridade da RAEOA (GPA)	\$5,000
Subprograma 98206: Desenvolvimento do turismo de base comunitário [S]						\$9,854
Rezultadu Kurtu Prazu (Output) 98206.0.0: Aumento da renda das comunidades locais por meio de atividades turísticas						\$9,854
Atividade 9820602: Apoiar o desenvolvimento do turismo de base comunitária [I: Indireta]	Quantidade de Grupos Comunitários e de Cooperativas envolvidas em hospitalidade, restauração, artes e indústrias criativas, devidamente formados, apoiados e fornecendo	0	6 grupos	Tais produzidos e vendidos; Relatórios trimestrais de atividade e de desempenho	10801: Gabinete do Presidente Autoridade da RAEOA (GPA)	\$9,854

ODS / PED / Grande Opsaun Planu / Objetivo ba Longu Prazu / Program / Objektivu Médiu Prazu / Subprograma [Markador Jéneru] / Resultadu Kurtu Prazu (Output) / Atividade [Markador ba Labarik] [Medidas GOP]	Indikadór Dezempeñu	Pontu Partida (Baseline)	Meta	Meiu Verifikasaun	Divizaun	Total
	produtos e serviços de qualidade					
Subprograma 98207: Desenvolvimento e gestão de instalações turísticas em TL [NT]						\$15,000
Resultadu Kurtu Prazu (Output) 98207.0.0: As instalações turísticas em cada local são adequadas e bem administradas						\$15,000
Atividade 9820707: Desenvolver infraestrutura e Gestão de Sítios Turísticos [I: Indireta]	Quantidade de locais turísticos devidamente dotados de infraestruturas de apoio aos utilizadores/visitantes	0 infraestruturas de apoio aos visitantes de locais turísticos	Infraestruturas físicas completas em 9 locais	Locais turísticos dotados de infraestruturas de apoio aos utilizadores/visitantes	10801: Gabinete do Presidente Autoridade da RAEOA (GPA)	\$15,000
Subprograma 98208: Desenvolvimento do Setor Privado na área do turismo [NT]						\$4,390
Resultadu Kurtu Prazu (Output) 98208.0.0: Trabalhadores de hospitalidade profissionalmente treinados						\$4,390
Atividade 9820801: Desenvolvimento a capacidade de recursos humanos do setor privado no turismo [I: Indireta]	Número de trabalhadores do setor privado capacitadas em hospitalidade para apoiar e operar no setor do Turismo	11 pessoas selecionadas e treinadas em hospitalidade para o Hotel Oeupu.	50 pessoas (Restaurantes, Hotel, Guest-House e motoristas de transporte públicos)	Índividuos capacitados e treinados em hospitalidade (restauração, hotelaria, transportes públicos)	10801: Gabinete do Presidente Autoridade da RAEOA (GPA)	\$4,390
Subprograma 98210: Divulgar e promover Timor-Leste como destino cultural e turístico [NT]						\$9,600
Resultadu Kurtu Prazu (Output) 98210.0.0: Timor-Leste é colocado em rotas turísticas internacionais como um destino turístico						\$9,600
Atividade 9821001: Estudos e pesquisas sobre o potencial turístico e elementos diferenciadores do turismo na RAEOA [I: Indireta]	Elementos diferenciadores de Turismo na RAEOA devidamente identificados	0	Identificação de um (1) elemento diferenciador do Turismo na RAEOA	Relatório de estudo sobre elementos turísticos diferenciadores na RAEOA	10801: Gabinete do Presidente Autoridade da RAEOA (GPA)	\$2,500
Atividade 9821002: Criação, Manutenção e Atualização Portal (Website) do Turismo da RAEOA [I: Indireta]	% de desenvolvimento do Website de promoção turística da RAEOA criado em três línguas e atualizado; Brochura com o diretório de alojamentos e	N.A	Website de promoção do Turismo na RAEOA on-line em tres línguas	Website de promoção turística em funcionamento; Brochura com diretório de alojamentos e restaurantes e de eventos com interesse turístico	10801: Gabinete do Presidente Autoridade da RAEOA (GPA)	\$1,000

ODS / PED / Grande Opsaun Planu / Objetivo ba Longu Prazu / Program / Objectivu Médiu Prazu / Subprograma [Markador Jéneru] / Resultadu Kurtu Prazu (Output) / Atividade [Markador ba Labarik] [Medidas GOP]	Indikadór Dezempeñu	Pontu Partida (Baseline)	Meta	Meiu Verifikasaun	Divizaun	Total
	retaurantes devidamente registados e licenciados, eventos culturais e religiosos de interesse turístico produzida					
Atividade 9821003: Promover o Turismo de Natureza, contemplação e Bem-estar [I: Indireta]	Quantidade de Locais de Turismo de Natureza, contemplação e Bem-Estar promovidos a nível nacional	0	2 locais de turismo de natureza na RAEOA identificados e promovidos a nível nacional	Locais de Turismo de Natureza, contemplação e Bem-Estar promovidos a nível nacional	10801: Gabinete do Presidente Autoridade da RAEOA (GPA)	\$2,000
Atividade 9821004: Identificar, Compilar, catalogar e apresentar potenciais investimentos na área do Turismo, incluindo desenvolvimento de planos de melhoria e gestão de sítios potencial turístico, calendário de eventos culturais [I: Indireta]	Número de zonas com potencial turístico identificadas e com planos de desenvolvimento e/ou reclassificação aprovados	0	2 zonas de potencial turístico identificadas em Pante Macassar e com planos de desenvolvimento e investimento	Zonas com potencial turístico identificadas e com planos de desenvolvimento e investimento turístico em Pante Macassar	10801: Gabinete do Presidente Autoridade da RAEOA (GPA)	\$4,100
ODS: OBJETIVO 4 : EDUCAÇÃO DE QUALIDADE - Garantir o acesso à educação inclusiva, de qualidade e equitativa, e promover oportunidades de aprendizagem ao longo da vida para todos						
ODS: OBJETIVO 9: INDÚSTRIA, INOVAÇÃO E INFRAESTRUTURAS - Objetivo 9. Construir infraestruturas resilientes, promover a industrialização inclusiva e sustentável e fomentar a inovação						
ODS: OBJETIVO 8 : TRABALHO DIGNO E CRESCIMENTO ECONÓMICO - Objetivo 8. Promover o crescimento económico inclusivo e sustentável, o emprego pleno e produtivo e o trabalho digno para todos						
PED SETOR: CAPITAL SOCIAL						
PED SETOR: DESENVOLVIMENTO DE INFRAESTRUTURA						
PED SETOR: DESENVOLVIMENTO DE ECONÓMICO						
Objetivo ba Longu Prazu 1): Em 2030, o povo de Timor-Leste será educado e experiente, capaz de viver uma vida longa e produtiva e ter acesso a uma educação de qualidade que lhes permita participar do desenvolvimento económico, social e político da nossa nação.						
Objetivo ba Longu Prazu 2): Com muito a oferecer aos visitantes internacionais, forneceremos uma variedade de experiências de turismo que aproveitam nossa beleza natural, cultura e património.						
Objetivo ba Longu Prazu 3): Para construir a nossa nação e gerar empregos e rendimento para os nossos funcionários, atrairemos investidores para nossos principais setores industriais, firmaremos parcerias com empresas internacionais na construção de nossa infraestrutura e apoiaremos empresas locais a iniciar e crescer.						
Objetivo ba Longu Prazu 4): Edifício Público (Fundo Infraestruturas)						
Objetivo ba Longu Prazu 5): Para construir a nossa nação e proporcionar empregos e rendimentos ao nosso povo, Timor-Leste precisa de atrair investidores para os nossos principais sectores da indústria, fazer parceria com empresas internacionais na construção da nossa infraestrutura e apoiar as empresas locais no arranque e crescimento.						
<i>Programa 983: Investimento e Diversificação Económica</i>						\$1,067,642
<i>Objectivu Médiu Prazu (Outcome) 983.0.0: Aumentar o número de trabalhadores qualificados</i>						\$26,008
<i>Subprograma 98319: Estratégia Nacional de Emprego (ENE) [NT]</i>						\$1,000
<i>Resultadu Kurtu Prazu (Output) 98319.0.0: Minimiza de desemprego</i>						\$1,000

ODS / PED / Grande Opsaun Planu / Objetivo ba Longu Prazu / Program / Objektivu Médiu Prazu / Subprograma [Markador Jéneru] / Resultadu Kurtu Prazu (Output) / Atividade [Markador ba Labarik] [Medidas GOP]	Indikadór Dezempeñu	Pontu Partida (Baseline)	Meta	Meiu Verifikasaun	Divizaun	Total
Atividade 9831901: Aumentar a procura do mercado de trabalho [I: Indireta]	Aumento da procura de mercado em % relativamente ao período homólogo	80%	95%	Relatório da atividade	10805: Secretário Regional para a Educação e Solidariedade Social (SRESS)	\$1,000
Subprograma 98321: Informações nacionais sobre mão-de-obra e mercado [NT]						\$4,870
Resultadu Kurtu Prazu (Output) 98321.0.0: Garantia de confiabilidade de todos os dados fornecidos pelo banco de dados do sistema de informações do mercado de trabalho						\$4,870
Atividade 9832102: Desenvolver base de dados do SIMU-WEB [I: Indireta]	Base de dados SIMU-WEB da RAEOA atualizada	80%	90%	Relatório da atividade	10805: Secretário Regional para a Educação e Solidariedade Social (SRESS)	\$4,350
Atividade 9832103: Pesquisas e estudos sobre o mercado de trabalho [I: Indireta]	Concepção da Estratégia Regional sobre Mercado de Trabalho.	75%	85%	Relatório da atividade	10805: Secretário Regional para a Educação e Solidariedade Social (SRESS)	\$520
Subprograma 98322: Criar oportunidades de emprego [NT]						\$9,020
Resultadu Kurtu Prazu (Output) 98322.0.0: Emprego criado						\$9,020
Atividade 9832203: Criar emprego aos desempregados através de incentivos ao empreendedorismo [I: Indireta]	?	4 Grupos	5	?	10805: Secretário Regional para a Educação e Solidariedade Social (SRESS)	\$5,150
Atividade 9832204: Supervisionar, monitorizar e avaliar os projectos de criação de emprego [I: Indireta]	Avaliação de propostas de criação de emprego e acompanhamento integral dos grupos apoiados	2	2	Relatórios da atividade	10805: Secretário Regional para a Educação e Solidariedade Social (SRESS)	\$310

ODS / PED / Grande Opsaun Planu / Objetivo ba Longu Prazu / Program / Objektivu Médiu Prazu / Subprograma [Markador Jéneru] / Resultadu Kurtu Prazu (Output) / Atividade [Markador ba Labarik] [Medidas GOP]	Indikadór Dezempeñu	Pontu Partida (Baseline)	Meta	Meiu Verifikasaun	Divizaun	Total
Atividade 9832205: Promover o emprego no estrangeiro ao abrigo de acordos internacionais [I: Indireta]	?	?	?	?	10805: Secretário Regional para a Educação e Solidariedade Social (SRESS)	\$1,500
Atividade 9832206: Desenvolver e endireitar parcerias para fortalecer o centro de emprego, estabelecendo um grupo de plataformas [I: Indireta]	?	?	?	?	10805: Secretário Regional para a Educação e Solidariedade Social (SRESS)	\$1,620
Atividade 9832208: Divulgação e aconselhamento profissional [I: Indireta]	Número de alunos do ensino secundário que têm acesso a informações sobre oportunidades de emprego dentro e fora do país	150 Alunos	200 Alunos	Relatórios da atividade	10805: Secretário Regional para a Educação e Solidariedade Social (SRESS)	\$440
Subprograma 98323: Certificação de instituição (centro de formação) [NT]						\$11,118
Resultadu Kurtu Prazu (Output) 98323.0.0: Garantir que os centros de treinamento sejam credenciados e atendidos pelos padrões nacionais						\$11,118
Atividade 9832302: Formação profissional [I: Indireta]	Quantidade de formandos graduados em centros de treinamento credenciados todos os anos em certas áreas	80 Formandos graduados no ano 2020	100 formandos	Relatórios da atividade	10805: Secretário Regional para a Educação e Solidariedade Social (SRESS)	\$1,040
Atividade 9832305: Implementar um programa nacional de estágio por via de centros de formação profissional [I: Indireta]	Número de estagiários a apoiar anualmente na área de especialidade	40 Estagiários	40	Relatórios da atividade	10805: Secretário Regional para a Educação e Solidariedade Social (SRESS)	\$9,578
Atividade 9832308: Fortalecimento institucional de centros de treinamento [I: Indireta]	?	?	?	?	10805: Secretário Regional para a Educação e	\$500

ODS / PED / Grande Opaun Planu / Objetivo ba Longu Prazu / Program / Objektivu Médiu Prazu / Subprograma [Markador Jéneru] / Rezultadu Kurtu Prazu (Output) / Atividade [Markador ba Labarik] [Medidas GOP]	Indikadór Dezempeñu	Pontu Partida (Baseline)	Meta	Meiu Verifikasaun	Divizaun	Total
					Solidariedade Social (SRESS)	
<i>Objetivu Médiu Prazu (Outcome) 983.0.2: Promover as condições dignas para os trabalhadores</i>						\$7,720
<i>Subprograma 98316: Prevenir trabalho infantil e trabalho forçado [P]</i>						\$4,200
<i>Rezultadu Kurtu Prazu (Output) 98316.0.0: Diminuir o número de crianças no campo de trabalho e trabalho forçado.</i>						\$4,200
Atividade 9831601: Prevenir o trabalho infantil e o trabalho forçado [S: Especifico]	Número de crianças participantes em campanha sobre combate ao trabalho infantil na RAEOA.	50 Participantes Crianças	50	Relatório de Atividade	10805: Secretário Regional para a Educação e Solidariedade Social (SRESS)	\$1,200
Atividade 9831602: Comemorações oficiais - Dia Mundial do Trabalho Infantil [S: Especifico]	Número de crianças participantes na Jornada Mundial sobre trabalho infantil a realizar na Sub-Região de Pante Makassar	150 participantes Crianças	200	Relatório de Atividade	10805: Secretário Regional para a Educação e Solidariedade Social (SRESS)	\$3,000
<i>Subprograma 98317: Promoção de Condições Dignas no Local de Trabalho [S]</i>						\$3,520
<i>Rezultadu Kurtu Prazu (Output) 98317.0.0: Condições Dignas no Local de Trabalho são garantidas.</i>						\$3,520
Atividade 9831701: Divulgar as leis e estatutos existentes relevantes para trabalhadores e empregadores [I: Indireta]	Realização de 2 seminários com 100 participantes composto de trabalhadores, empregadores; Imprimir 300 livros da Lei do Trabalho, 200 livros Lei da Greve e 400 livros Lei do Trabalho e legislação complementar para disseminar entre os trabalhadores e empregadores	80%	100%	Relatório da atividade	10805: Secretário Regional para a Educação e Solidariedade Social (SRESS)	\$3,000
Atividade 9831702: Inspeções de trabalho [I: Indireta]	Número de empresas e trabalhadores inspecionadas no ano	20 Empresas com 700	25 Empresas	Relatório da atividade	10805: Secretário Regional para a	\$520

ODS / PED / Grande Opsaun Planu / Objetivo ba Longu Prazu / Program / Objetivo Médiu Prazu / Subprograma [Markador Jéneru] / Resultadu Kurtu Prazu (Output) / Atividade [Markador ba Labarik] [Medidas GOP]	Indikadór Dezempeñu	Pontu Partida (Baseline)	Meta	Meiu Verifikasaun	Divizaun	Total
		Tralhadores em 2020			Educação e Solidariedade Social (SRESS)	
<i>Objetivo Médiu Prazu (Outcome) 983.0.4: Timor-Leste com pessoas qualificadas que precisamos para continuar a construir a nossa nação</i>						\$3,000
<i>Subprograma 98315: Atividades de formação vocacional [NT]</i>						\$3,000
<i>Resultadu Kurtu Prazu (Output) 98315.0.0: As necessidades das habilidades do mercado de trabalho nos campos técnico e profissional são compatíveis e a criação de trabalho por conta própria aumenta</i>						\$3,000
Atividade 9831504: Organização e execução de ações de formação profissional regulares [S: Especifico]	?	85%	95%		10805: Secretário Regional para a Educação e Solidariedade Social (SRESS)	\$3,000
<i>Objetivo Médiu Prazu (Outcome) 983.0.5: Aumentar a contribuição do setor comercial para o crescimento econômico</i>						\$986,240
<i>Subprograma 98313: Desenvolvimento Políticas Económicas e do Comércio [NT]</i>						\$3,432
<i>Resultadu Kurtu Prazu (Output) 98313.0.0: a regulamentação do comércio é desenvolvida e aplicada</i>						\$3,432
Atividade 9831301: Coordenar os serviços no sector comercial [I: Indireta]	Número de serviços e instituições setoriais harmonizados	8 instituições relevantes	11 instituições relevantes	Relatórios da Atividade;	10808: Secretário Regional para o Comércio e Indústria (SRCI)	\$1,490
Atividade 9831305: Implementação da política de preço justo [I: Indireta]	Seminários/encontros para consciencializar os negociantes sobre a aplicação de regras de preço justo	negociantes desconhecem as regras do preço justo	Uma política de preço justo e disseminada e aplicada (5 seminários/encontros)	Relatórios de Atividades	10808: Secretário Regional para o Comércio e Indústria (SRCI)	\$1,500
Atividade 9831306: Identificar Produtos de Potencial Economico em Cada Suco, de forma a priorizar futuros investimentos [I: Indireta]	Quantidade de produtos com potencial económico identificados em cada Suco e promovidos	9 produtos foram identificados	15 produtos pontencias foram identificados e promovidos	Relatórios de eventos promocionais realizados	10808: Secretário Regional para o Comércio e Indústria (SRCI)	\$442

ODS / PED / Grande Opaun Planu / Objetivo ba Longu Prazu / Program / Objektivu Médiu Prazu / Subprograma [Markador Jéneru] / Rezultadu Kurtu Prazu (Output) / Atividade [Markador ba Labarik] [Medidas GOP]	Indikadór Dezempeñu	Pontu Partida (Baseline)	Meta	Meiu Verifikasaun	Divizaun	Total
Subprograma 98314: Desenvolver e promover actividades comerciais [NT]						\$982,808
Rezultadu Kurtu Prazu (Output) 98314.0.0: Suporte técnico e treinamento bem fornecidos						\$982,808
Atividade 9831402: organizar e gerir os mercados [I: Indireta]	Estabelecimento de regras de gestão dos mercados por categoria de produtos para aumento da sua eficiência	Mercados não estão organizados	Os mercados estão organizados por categoria de produtos	Mercados organizados e eficientes; Fotografias dos mercados; Relatórios de visitas de fiscalização a mercados	10808: Secretário Regional para o Comércio e Indústria (SRCI)	\$460
Atividade 9831403: Construção de Facilidades Comerciais [I: Indireta]	Quantidade de novos mercados construídos	11	2 mercados novos 2 mercados novos construídos	Auto de receção provisória da obra; Relatórios de visitas de fiscalização às obras	10801: Gabinete do Presidente Autoridade da RAEOA (GPA)	\$972,999
Atividade 9831406: Facilitar atividades de exportação e importação [I: Indireta]	Base de dados de atividades de exportação e importação atualizada e analisada estatisticamente	N.A.	Incrementar o valor das exportações e reduzir o valor das importações	Relatório da atividade	10808: Secretário Regional para o Comércio e Indústria (SRCI)	\$1,743
Atividade 9831409: Promoção e marketing dos produtos locais [I: Indireta]	Número de Feiras realizadas e quantidade dos produtos locais promovidos com o objetivo de procurar responder às necessidades do mercado Regional, Nacional e Internacional	9 produtos ja foram promovidos	Realizar 3 eventos da feira para 15 produtos	Relatórios de Eventos de Promoção (exposições / feiras / festivais) e de produtos promovidos	10808: Secretário Regional para o Comércio e Indústria (SRCI)	\$3,770
Atividade 9831410: Apoio os grupos de produção artesanato e indústrias alimentares [I: Indireta]	1) Quantidade de iniciativas destinadas a motivar e a modernizar os produtores de artesanato e indústrias alimentares, de forma a melhorar a qualidade dos seus produtos e facilitando o acesso do mercado Regional, Nacional e Internacional; 2) Número de	50 partisipantes de 5 grupos	100 participantes de 10 grupos	Relatório de atividades; Materiais informativo produzidos	10808: Secretário Regional para o Comércio e Indústria (SRCI)	\$2,496

ODS / PED / Grande Opsaun Planu / Objetivo ba Longu Prazu / Program / Objetivo Médiu Prazu / Subprograma [Markador Jéneru] / Rezultadu Kurtu Prazu (Output) / Atividade [Markador ba Labarik] [Medidas GOP]	Indikadór Dezempeñu	Pontu Partida (Baseline)	Meta	Meiu Verifikasaun	Divizaun	Total
	participantes e de grupos em iniciativas destinadas a motivar e a modernizar os produtores de artesanato e as indústrias alimentares					
Atividade 9831411: Apoio técnico e Formação ao Setor das Indústrias Transformadoras [I: Indireta]	Quantidade de produtos locais com potencial de inovação identificados, a serem objeto de transformação, com vista à melhoria da sua qualidade	N.A	transformação 4 produtos potenciais	Relatório da atividade	10808: Secretário Regional para o Comércio e Indústria (SRCI)	\$1,340
<i>Objetivu Médiu Prazu (Outcome) 983.0.8: Assegurar as necessidades de mercado sobre política de intervenção mercado através do CLN</i>						\$22,408
<i>Subprograma 98308: Melhoramento Acesso a Mercadorias [NT]</i>						\$22,408
<i>Rezultadu Kurtu Prazu (Output) 98308.0.0: 1) Redução das importações de arroz; 2) Aumento da produção nacional de arroz 3) As condições de higiene e embalagem de alimentos nos armazéns estaduais são asseguradas</i>						\$22,408
Atividade 9830801: Abastecimento e compra de produtos locais [I: Indireta]					10808: Secretário Regional para o Comércio e Indústria (SRCI)	\$20,000
Atividade 9830803: Intervenção de Mercado [I: Indireta]					10808: Secretário Regional para o Comércio e Indústria (SRCI)	\$908
Atividade 9830808: Sensibilização política de compra de produtos locais [I: Indireta]					10808: Secretário Regional para o Comércio e Indústria (SRCI)	\$1,500
<i>Objetivu Médiu Prazu (Outcome) 983.0.a: O IADE visa promover, formar, coordenar e desenvolver, através</i>						\$18,766

ODS / PED / Grande Opsaun Planu / Objetivo ba Longu Prazu / Program / Objektivu Médiu Prazu / Subprograma [Markador Jéneru] / Resultadu Kurtu Prazu (Output) / Atividade [Markador ba Labarik] [Medidas GOP]	Indikadór Dezempeñu	Pontu Partida (Baseline)	Meta	Meiu Verifikasaun	Divizaun	Total
<i>do Centro para o Desenvolvimento das Empresas (CDEs), o Sector Privado e Cooperativo, contribuindo para a promoção e fortalecimento das atividades económicas do país e para o desenvolvimento económico de Timor-Leste.</i>						
<i>Subprograma 98326: Apoio ao Desenvolvimento de Negócios (IADE) [NT]</i>						\$18,766
<i>Resultadu Kurtu Prazu (Output) 98326.0.0: Aumentar a pequena e média empresa</i>						\$18,766
Atividade 9832601: Formação e Assistência de Consultoria aos empresários [I: Indireta]	Quantidade de empresários e empreendedores que recebem formação e beneficiam de assistência de consultoria	N.A	100 beneficiários formados receberão assistência de consultoria providenciada aos empreendedores	Relatório da formação; Relatório de assistência de consultoria fornecida; Lista de presenças; Materiais de formação	10808: Secretário Regional para o Comércio e Indústria (SRCI)	\$5,971
Atividade 9832602: Realização de um estudo de mercado [I: Indireta]	Realização de um estudo de mercado destinado a identificar, promover e comercializar produtos locais existentes na RAEOA e em outros Municípios de forma a diversificar os produtos e quantidades disponíveis no mercado Regional, Nacional e Internacional	N.A	3 produtos locais e/ou nacionais com potencial económico identificados e divulgados a nível da RAEOA	Relatório de pesquisa	10808: Secretário Regional para o Comércio e Indústria (SRCI)	\$195
Atividade 9832603: Desenvolver Ideias de Negócios Inovadores [I: Indireta]	Quantidade de novos empresários que recebem apoios através da Competição Plano Negócio Inovativo (CPNI)	N.A	5 novos empresários recebem apoio através da Competição Plano Negócio Inovativo (CPNI)	Relatório do evento de socialização; Registo dos novos empresários que receberam apoios; Materiais de formação	10808: Secretário Regional para o Comércio e Indústria (SRCI)	\$6,000
Atividade 9832604: Apoio de Incubação de Empresas [I: Indireta]	Número de empresas sustentáveis e inovadoras da RAEOA que beneficiam do Programa FIN (Facilita Incubação de Negócio)	N.A	5 beneficiários acesso do programa FIN (Facilita Incubação de Negócio)	Relatório de acompanhamento, aconselhamento e financiamento	10808: Secretário Regional para o Comércio e Indústria (SRCI)	\$5,000

ODS / PED / Grande Opsaun Planu / Objetivo ba Longu Prazu / Program / Objektivu Médiu Prazu / Subprograma [Markador Jéneru] / Resultadu Kurtu Prazu (Output) / Atividade [Markador ba Labarik] [Medidas GOP]	Indikadór Dezempeñu	Pontu Partida (Baseline)	Meta	Meiu Verifikasaun	Divizaun	Total
Atividade 9832605: Promover a relação de negócios (Business Matchmaking) [I: Indireta]	Facilitar trocas e acordos entre produtores na RAEOA e compradores na RAEOA e/ou a nível nacional	N.A	N.A	Acordo celebrado; Relatório da atividade	10808: Secretário Regional para o Comércio e Indústria (SRCI)	\$1,600
<i>Objetivu Médiu Prazu (Outcome) 983.0.f: Promover condições dignas para os trabalhadores e assegurar a harmonização das relações de trabalho</i>						\$3,500
<i>Subprograma 98305: Relações de trabalho [NT]</i>						\$3,500
<i>Resultadu Kurtu Prazu (Output) 98305.0.0: Deveres e direitos dos empregadores e trabalhadores garantidos</i>						\$3,500
Atividade 9830501: Prevenir e resolver conflitos laborais [I: Indireta]	1) Consultas Empresas: 25 empresas, 16 trabalhadores; Resolução das disputas laborais: 60 companhias, 101 trabalhadores 2) Orientação sobre a lei do trabalho : 20 companhias 493 trabalhadores, 3) Verificar os contratos de serviço: 15 companhias, 239 trabalhadores	85%	100%	Relatório da atividade	10805: Secretário Regional para a Educação e Solidariedade Social (SRESS)	\$2,000
Atividade 9830503: Comemorações oficiais - Dia Mundial do Trabalhador [I: Indireta]	Realizar seminário em RAEOA com 150 Participantes	90%	100%	Relatório da atividade	10805: Secretário Regional para a Educação e Solidariedade Social (SRESS)	\$1,500
Total Orsamentu						\$84,000,000

2. Planual Asaun Anual FED

ODS / PED / Grande Opsaun Planu / Objetivo ba Longu Prazu / Program / Objektivu Médiu Prazu / Subprograma [Markador Jéneru] / Rezultadu Kurtu Prazu (Output) / Atividade [Markador ba Labarik] [Medidas GOP]	Indikadór Dezempeñu	Pontu Partida (Baseline)	Meta	Meiu Verifikasaun	Divizaun	Total
ODS: OBJETIVO 16 : PAZ, JUSTIÇA E INSTITUIÇÕES EFICAZES - Objetivo 16. Promover sociedades pacíficas e inclusivas para o desenvolvimento sustentável, proporcionar o acesso à justiça para todos e construir instituições eficazes, responsáveis e inclusivas a todos os níveis						
PED SETOR: CAPITAL SOCIAL						
Objetivo ba Longu Prazu: Em 2030, Timor-Leste terá um setor vibrante de indústrias criativas que está contribuindo de forma muito significativa para a nossa economia e nosso senso de identidade nacional.						
Programa 024: Cultura e Património						\$1,610,350
Objektivu Médiu Prazu (Outcome) 024.0.2: Reconhecimento nacional e internacional das artes e cultura de Timor-Leste, provando ser um recurso importante para o sector do turismo no país						\$1,610,350
Subprograma 44004: Infraestruturas Culturais e de Património Arquitetónico [NT]						\$1,610,350
Rezultadu Kurtu Prazu (Output) 44004.0.0: Identificadas as infraestruturas Culturais e o Património Arquitetónico de Timor-Leste						\$1,610,350
Atividade new_act1291: Reconcepcao e Construcao do Centro Cultural da RAEOA [I: Indireta]					10901: Fundo Especial de Desenvolvimento da Região Administrativa Especial de Oe-Cusse Ambeno	\$1,510,400
Atividade new_act1292: Reconcepção e completamento do Parque de Lifau [I: Indireta]					10901: Fundo Especial de Desenvolvimento da Região Administrativa Especial de Oe-Cusse Ambeno	\$99,950
ODS: OBJETIVO 9: INDÚSTRIA, INOVAÇÃO E INFRAESTRUTURAS - Objetivo 9. Construir infraestruturas resilientes, promover a industrialização inclusiva e sustentável e fomentar a inovação						
PED SETOR: DESENVOLVIMENTO DE INFRAESTRUTURA						
Objetivo ba Longu Prazu: Uma extensa rede de estradas de qualidade e bem conservadas conectará nossas comunidades, promoverá desenvolvimento rural, indústria e turismo e proporcionará acesso aos mercados.						

ODS / PED / Grande Opaun Planu / Objetivo ba Longu Prazu / Program / Objektivu Médiu Prazu / Subprograma [Markador Jéneru] / Rezultadu Kurtu Prazu (Output) / Atividade [Markador ba Labarik] [Medidas GOP]	Indikadór Dezempñu	Pontu Partida (Baseline)	Meta	Meiu Verifikasaun	Divizaun	Total
Programa 026: Estradas e Pontes						\$15,084,000
Objektivu Médiu Prazu (Outcome) 026.0.0: Todas as estradas nacionais e regionais totalmente reabilitadas de acordo com os padrões internacionais ate 2020						\$15,084,000
<i>Subprograma 02603: Infraestruturas de estradas, pontes e controlo de cheias [NT]</i>						<i>\$15,084,000</i>
<i>Rezultadu Kurtu Prazu (Output) 02603.0.1: Todas as estradas RAEOA totalmente reabilitadas segundo padrões internacionais</i>						<i>\$15,084,000</i>
Atividade new_act1248: Fiscalização e Construção da Estrada Nacional Pante Macassar - Citrana, Pacote A (Noefefan - Oenuño) [I: Indireta]					10901: Fundo Especial de Desenvolvimento da Região Administrativa Especial de Oe-Cusse Ambeno	\$7,568,000
Atividade new_act1257: Fiscalização e Construção da Estrada Nacional Pante Macassar - Oesilo [I: Indireta]					10901: Fundo Especial de Desenvolvimento da Região Administrativa Especial de Oe-Cusse Ambeno	\$7,320,000
Atividade new_act1566: Preparação dos cadernos de encargo e revisão da estimativa de custos para projetos de completamento da Estrada Nacional Pante Macassar - Citrana (Pacote B (Oenuño - Baoknana) e Pacote C (Baoknana - Citrana) [I: Indireta]					10901: Fundo Especial de Desenvolvimento da Região Administrativa Especial de Oe-Cusse Ambeno	\$196,000
ODS: OBJETIVO 4 : EDUCAÇÃO DE QUALIDADE - Garantir o acesso à educação inclusiva, de qualidade e equitativa, e promover oportunidades de aprendizagem ao longo da vida para todos						
PED SETOR: CAPITAL SOCIAL						

ODS / PED / Grande Opaun Planu / Objetivo ba Longu Prazu / Program / Objektivu Médiu Prazu / Subprograma [Markador Jéneru] / Rezultadu Kurtu Prazu (Output) / Atividade [Markador ba Labarik] [Medidas GOP]	Indikadór Dezempneu	Pontu Partida (Baseline)	Meta	Meiu Verifikasaun	Divizaun	Total
Objetivo ba Longu Prazu: Em 2030, o povo de Timor-Leste será educado e experiente, capaz de viver uma vida longa e produtiva e ter acesso a uma educação de qualidade que lhes permita participar do desenvolvimento económico, social e político da nossa nação.						
Programa 314: Bolsas de Estudo						\$310,000
Objektivu Médiu Prazu (Outcome) 314.0.0: Recursos Humanos com conhecimentos e habilitações necessárias para participar no desenvolvimento económico e social do país						\$310,000
<i>Subprograma 31438: Bolsas de estudo em ciências formais e factuais [NT]</i>						\$310,000
<i>Rezultadu Kurtu Prazu (Output) new_sprog196.0.0: Graduado com alta qualidade</i>						\$310,000
Atividade new_act1285: Bolsas de Estudo para o Setor da Saúde [E: Alargado]					10901: Fundo Especial de Desenvolvimento da Região Administrativa Especial de Oe-Cusse Ambeno	\$310,000
ODS: OBJETIVO 16 : PAZ, JUSTIÇA E INSTITUIÇÕES EFICAZES - Objetivo 16. Promover sociedades pacíficas e inclusivas para o desenvolvimento sustentável, proporcionar o acesso à justiça para todos e construir instituições eficazes, responsáveis e inclusivas a todos os níveis						
PED SETOR: ENQUADRAMENTO INSTITUCIONAL						
Objetivo ba Longu Prazu: O setor público em Timor-Leste será fundamental para construir a confiança no governo, que é um pré-requisito para a construção da nação.						
Programa 315: Outros Tipos de Formação						\$213,584
Objektivu Médiu Prazu (Outcome) 315.0.0: Recursos Humanos dos setores estratégicos especializados formados com qualidade						\$213,584
<i>Subprograma 31520: Outros Tipos de Formação - RAEOA [NT]</i>						\$213,584
<i>Rezultadu Kurtu Prazu (Output) new_sprog194.0.0: Habilidades de funcionários, agentes no pessoal envolvido em projectos patrocinados pela regioa desenvolvidas</i>						\$213,584
Atividade new_act1274: Formação e Certificação em Aprovisionamento [I: Indireta]					10901: Fundo Especial de Desenvolvimento da Região	\$1,584

ODS / PED / Grande Opsaun Planu / Objetivo ba Longu Prazu / Program / Objektivu Médiu Prazu / Subprograma [Markador Jéneru] / Rezultadu Kurtu Prazu (Output) / Atividade [Markador ba Labarik] [Medidas GOP]	Indikadór Dezempañu	Pontu Partida (Baseline)	Meta	Meiu Verifikasaun	Divizaun	Total
					Administrativa Especial de Oe-Cusse Ambeno	
Atividade new_act1277: Formação da tripulacao para a embarcacao "Haksolok" [I: Indireta]					10901: Fundo Especial de Desenvolvimento da Região Administrativa Especial de Oe-Cusse Ambeno	\$32,000
Atividade new_act1278: Formação dos técnicos afetos as infraestruturas aeroportuárias [I: Indireta]					10901: Fundo Especial de Desenvolvimento da Região Administrativa Especial de Oe-Cusse Ambeno	\$180,000
ODS: OBJETIVO 16 : PAZ, JUSTIÇA E INSTITUIÇÕES EFICAZES - Objetivo 16. Promover sociedades pacíficas e inclusivas para o desenvolvimento sustentável, proporcionar o acesso à justiça para todos e construir instituições eficazes, responsáveis e inclusivas a todos os níveis						
PED SETOR: ENQUADRAMENTO INSTITUCIONAL						
Objetivo ba Longu Prazu: O setor público em Timor-Leste será fundamental para construir a confiança no governo, que é um pré-requisito para a construção da nação.						
Programa 510: Boa Governação e Gestão Institucional						\$489,000
Objetivu Médiu Prazu (Outcome) 510.0.0: Construir confiança no governo						\$489,000
<i>Subprograma 51001: Boa Governação [NT]</i>						<i>\$144,000</i>
<i>Rezultadu Kurtu Prazu (Output) 51001.0.0: Melhorar os índices de transparência e responsabilização no funcionamento da administração pública.</i>						<i>\$144,000</i>
Atividade 5100112: Apoio Jurídico [E: Alargado]					10901: Fundo Especial de Desenvolvimento da Região Administrativa	\$144,000

ODS / PED / Grande Opsaun Planu / Objetivo ba Longu Prazu / Program / Objektivu Médiu Prazu / Subprograma [Markador Jéneru] / Rezultadu Kurtu Prazu (Output) / Atividade [Markador ba Labarik] [Medidas GOP]	Indikadór Dezempañu	Pontu Partida (Baseline)	Meta	Meiu Verifikasaun	Divizaun	Total
					Especial de Oe-Cusse Ambeno	
<i>Subprograma 51002: Gestão Institucional [NT]</i>						\$345,000
<i>Rezultadu Kurtu Prazu (Output)</i> <i>51002.0.0: Plano Anual implementado</i>						\$345,000
Atividade 5100207: Formação e capacitação de recursos humanos [I: Indireta]					10901: Fundo Especial de Desenvolvimento da Região Administrativa Especial de Oe-Cusse Ambeno	\$300,000
Atividade 5100211: Aprovisionamento e gestão de contratos [I: Indireta]					10901: Fundo Especial de Desenvolvimento da Região Administrativa Especial de Oe-Cusse Ambeno	\$45,000
ODS: OBJETIVO 9: INDÚSTRIA, INOVAÇÃO E INFRAESTRUTURAS - Objetivo 9. Construir infraestruturas resilientes, promover a industrialização inclusiva e sustentável e fomentar a inovação						
PED SETOR: DESENVOLVIMENTO DE INFRAESTRUTURA						
Objetivo ba Longu Prazu: O acesso à eletricidade é um direito básico e a base para o nosso futuro económico. Até 2015, todos em Timor-Leste terão acesso a eletricidade confiável 24 horas por dia						
<i>Programa 802: Eléctricidade</i>						\$10,414,789
<i>Objektivu Médiu Prazu (Outcome) 802.0.0: Todos os domicílios de Timor-Leste com acesso à eletricidade, seja pela expansão convencional do sistema eléctrico ou pelo uso de energia renovável até 2030</i>						\$10,414,789
<i>Subprograma 80233: Gestão, Operação e manutenção da Central Eléctrica Inur Sakato [NT]</i>						\$10,414,789
<i>Rezultadu Kurtu Prazu (Output)</i> <i>new_sprog191.0.0: A central eléctrica de Sacato é</i>						\$10,414,789

ODS / PED / Grande Opaun Planu / Objetivo ba Longu Prazu / Program / Objetivo Médiu Prazu / Subprograma [Markador Jéneru] / Resultadu Kurtu Prazu (Output) / Atividade [Markador ba Labarik] [Medidas GOP]	Indikadór Dezempñu	Pontu Partida (Baseline)	Meta	Meiu Verifikasaun	Divizaun	Total
<i>efetiva e eficientemente gerida para cobrir a manutenção e o fornecimento de combustível</i>						
Atividade new_act1259: Contrato de fornecimento de combustível e consumíveis para a Central elétrica [I: Indireta]					10901: Fundo Especial de Desenvolvimento da Região Administrativa Especial de Oe-Cusse Ambeno	\$8,726,603
Atividade new_act1260: Contrato de Gestão da Central elétrica [I: Indireta]					10901: Fundo Especial de Desenvolvimento da Região Administrativa Especial de Oe-Cusse Ambeno	\$1,650,000
Atividade new_act1261: Manutenção dos Geradores da Central elétrica [I: Indireta]					10901: Fundo Especial de Desenvolvimento da Região Administrativa Especial de Oe-Cusse Ambeno	\$38,186
ODS: OBJETIVO 9: INDÚSTRIA, INOVAÇÃO E INFRAESTRUTURAS - Objetivo 9. Construir infraestruturas resilientes, promover a industrialização inclusiva e sustentável e fomentar a inovação						
PED SETOR: DESENVOLVIMENTO DE INFRAESTRUTURA						
Objetivo ba Longu Prazu: Para atender à demanda futura por tráfego aéreo e impulsionar setores-chave da indústria, expandiremos nosso aeroporto internacional e construiremos uma rede de aeroportos distritais.						
Programa 809: Aeroporto						\$5,023,277
Objetivo Médiu Prazu (Outcome) 809.0.0: Uma rede de aeroportos distritais plenamente operacionais e aeroportos internacionais de padrões modernos						\$5,023,277
<i>Subprograma 80907: Gestão, manutenção e exploração do Aeroporto Internacional de Oe-Cusse Ambeno Rota do Sandalo [NT]</i>						<i>\$1,450,741</i>

ODS / PED / Grande Opção Plano / Objetivo de Longo Prazo / Programa / Objetivo Médio Prazo / Subprograma [Markador Jénico] / Resultado Kurtu Prazo (Output) / Atividade [Markador de Trabalho] [Medidas de Ação]	Indicador de Desempenho	Ponto de Partida (Baseline)	Meta	Meio de Verificação	Divisão	Total
<i>Resultado Kurtu Prazo (Output)</i> <i>new_sprog194.0.0: Um operador de aeroporto com certificação internacional é contratado para operar o aeroporto</i>						\$1,450,741
Atividade new_act1280: Gestão, Operação e Exploração da Infra estrutura Aeroportuária da RAEOA/ZEESM [I: Indireta]					10901: Fundo Especial de Desenvolvimento da Região Administrativa Especial de Oe-Cusse Ambeno	\$1,445,741
Atividade new_act1282: Conceção e criação da entidade operadora aeroportuária regional configurada como empresa Pública [I: Indireta]					10901: Fundo Especial de Desenvolvimento da Região Administrativa Especial de Oe-Cusse Ambeno	\$5,000
<i>Subprograma 80908: Gestão, Operação e Exploração da(s) aeronave(s) pertencente(s) à RAEOA/ZEESM [NT]</i>						\$3,572,536
<i>Resultado Kurtu Prazo (Output)</i> <i>new_sprog197.0.0: Um operador de aeroporto com certificação internacional é contratado para operar o aeroporto</i>						\$3,572,536
Atividade new_act1289: Gestão, Operação e Exploração da(s) aeronave (s) pertencente (s) à RAEOA/ZEESM [I: Indireta]					10901: Fundo Especial de Desenvolvimento da Região Administrativa Especial de Oe-Cusse Ambeno	\$3,372,536
Atividade new_act1290: Conceção e criação da entidade operadora certificada (AOC) de transporte aéreo da RAEOA/ZEESM configurada					10901: Fundo Especial de Desenvolvimento da Região	\$200,000

ODS / PED / Grande Opaun Planu / Objetivo ba Longu Prazu / Program / Objektivu Médiu Prazu / Subprograma [Markador Jéneru] / Rezultadu Kurtu Prazu (Output) / Atividade [Markador ba Labarik] [Medidas GOP]	Indikadór Dezempañu	Pontu Partida (Baseline)	Meta	Meiu Verifikasaun	Divizaun	Total
como companhia aérea pública regional. [I: Indireta]					Administrativa Especial de Oe-Cusse Ambeno	
ODS: OBJETIVO 9: INDÚSTRIA, INOVAÇÃO E INFRAESTRUTURAS - Objetivo 9. Construir infraestruturas resilientes, promover a industrialização inclusiva e sustentável e fomentar a inovação						
PED SETOR: DESENVOLVIMENTO DE ECONÓMICO						
Objetivo ba Longu Prazu: Para construir a nossa nação e gerar empregos e rendimento para os nossos funcionários, atrairemos investidores para nossos principais setores industriais, firmaremos parcerias com empresas internacionais na construção de nossa infraestrutura e apoiaremos empresas locais a iniciar e crescer.						
Programa 867: Desenvolvimento e Reforço de Zonas com Tratamento Administrativo e Económico Especia						\$2,675,000
Objektivu Médiu Prazu (Outcome) 867.0.0: A região de Oé-Cusse Ambeno será um exemplo para a nação timorense de uma economia social de mercado de sucesso, onde os cidadãos podem aceder a serviços de saúde, educação e serviços básicos de qualidade e a oportunidades de desenvolvimento económico sustentável num ambiente urbano e rural.						\$2,675,000
Subprograma 86716: Projetus plurianual de caracter social e economia [NT]						\$2,675,000
Rezultadu Kurtu Prazu (Output) 86716.0.0: Hein tekniko REAOA fornese informasaun sobre OUTPUT/Resultado imediate						\$2,675,000
Atividade new_act1301: Participação social e financeira da Região em sociedades, consórcios, fundações, associações, empreendimentos e projetos no âmbito do fundo [I: Indireta]					10901: Fundo Especial de Desenvolvimento da Região Administrativa Especial de Oe-Cusse Ambeno	\$2,675,000
ODS: OBJETIVO 9: INDÚSTRIA, INOVAÇÃO E INFRAESTRUTURAS - Objetivo 9. Construir infraestruturas resilientes, promover a industrialização inclusiva e sustentável e fomentar a inovação						
PED SETOR: DESENVOLVIMENTO DE INFRAESTRUTURA						
Objetivo ba Longu Prazu: Os novos portos marítimos são uma prioridade nacional para apoiar a nossa economia em crescimento e atender às futuras demandas da indústria e do frete.						
Programa 874: Portos						\$180,000

ODS / PED / Grande Opaun Planu / Objetivo ba Longu Prazu / Program / Objektivu Médiu Prazu / Subprograma [Markador Jéneru] / Resultadu Kurtu Prazu (Output) / Atividade [Markador ba Labarik] [Medidas GOP]	Indikadór Dezempēju	Pontu Partida (Baseline)	Meta	Meiu Verifikasaun	Divizaun	Total
Objetivu Médiu Prazu (Outcome) 874.0.0: <i>Resultado de Médio Prazo: Desenvolver as infraestruturas de transportes marítimas para apoiar a industrialização de exportação e importação.</i>						\$180,000
<i>Subprograma 87403: Infraestruturas portuárias [NT]</i>						\$180,000
<i>Resultado Kurtu Prazu (Output) 87403.0.0: Aumentar a acessibilidade dos passageiros e cargas aos navios. Criar autonomia em termos de manutenção dos navios.</i>						\$180,000
Atividade new_act1263: Estudo de viabilidade para a reclassificação do Porto de Oebau para a Marina de Oebau [I: Indireta]					10901: Fundo Especial de Desenvolvimento da Região Administrativa Especial de Oe-Cusse Ambeno	\$180,000
Total Orsamentu						\$36,000,000

z) Justificação prevista na alínea d) do artigo 9.º da Lei n.º 9/2005, de 3 de agosto, republicada pela Lei n.º 12/2011, de 28 de setembro

Em cumprimento do disposto no n.º 1 do artigo 52.º da Lei n.º 2/2022 de 10 de fevereiro, Enquadramento do Orçamento Geral do Estado e da gestão financeira pública, apresento a Vossa Excelência, para consideração e aprovação pelo Parlamento Nacional, a Proposta de Lei do Orçamento Geral do Estado para 2023, acompanhada, nos termos do n.º 2 do artigo 40.º do mesmo diploma, pelo relatório, pelos desenvolvimentos orçamentais e pelos elementos informativos.

Adicionalmente, nos termos da alínea d) do n.º 1 do artigo 9.º da Lei n.º 9/2005, de 3 de agosto, Lei do Fundo Petrolífero, alterada pela Lei n.º 12/2011, de 28 de setembro, e pela Lei n.º 2/2022 de 10 de fevereiro, sou a apresentar a Vossa Excelência a justificação sobre os motivos que levam a considerar como sendo no interesse de Timor-Leste, a longo prazo, que se efetue uma transferência em montante superior ao Rendimento Sustentável Estimado do Fundo Petrolífero.

A proposta de Orçamento Geral do Estado para 2023 segue o lema “Investimento Produtivo e Crescimento Inclusivo para as Gerações Futuras”.

Após a grave crise económica de 2020, provocada pela pandemia da COVID-19, o VIII Governo conseguiu imprimir uma forte dinâmica de recuperação, que permitiu registar um robusto crescimento económico em 2021 e 2022.

Desta forma, foram criadas as condições para a implementação de grandes projetos estruturais necessários à diversificação da nossa economia, à criação de empregos e à redução da pobreza, e ao permitindo mesmo tempo a redução da dependência do rendimento petrolífero.

Nos termos do n.º 1 do artigo 139.º da Constituição, “Os recursos do solo, do subsolo, das águas territoriais, da plataforma continental e da zona económica exclusiva (...) devem ser utilizados de uma forma justa e igualitária, de acordo com o interesse nacional.”

Ora, a proposta de Orçamento Geral do Estado para 2023 apoia o desenvolvimento de projetos abrangentes para que a economia nacional continue a crescer de forma sustentável e inclusiva, ligando o país através de uma ambiciosa rede de estradas e pontes, levando eletricidade a todos os sucos e aldeias, e apoiando a conectividade de Timor-Leste à economia mundial através da expansão de portos, e da construção de um cabo submarino de ligação à Austrália para internet de alta velocidade.

Isso será combinado com o apoio ao crescimento de indústrias emergentes, como a agricultura, a agroindústria, a manufatura e o turismo.

A maior parte a proposta de Orçamento Geral do Estado para 2023 é destinada ao setor do capital social, que inclui a saúde, a educação e proteção social, de forma a esbater as desigualdades entre os nossos cidadãos e proteger os segmentos mais vulneráveis da sociedade.

Neste sentido, é de destacar a expansão do programa da merenda escolar, cujo apoio por criança e por refeição passará de US\$0,25 para US\$0,42, e a expansão do subsídio Bolsa da Mãe para incluir apoios às gestantes e à infância (Bolsa da Mãe Jerasaun Foun).

O levantamento acima do Rendimento Sustentável Estimado do Fundo Petrolífero que se submete à consideração, visa, portanto, financiar o desenvolvimento de infraestruturas, a inclusão social e a capacitação humana, bem como aumentar a resiliência da económica nacional em relação a eventuais choques derivados da instabilidade a nível internacional.

Esta transferência não visa suportar despesas correntes relacionadas com o funcionamento da Administração Pública, as quais foram objeto de várias medidas de racionalização nesta proposta de Orçamento Geral do Estado.

Esta proposta dá passos decisivos na sustentabilidade das Finanças Públicas, não só através do aumento das receitas domésticas, mas pela contenção do aumento da despesa pública, tendo em conta que o valor total da despesa da proposta de Orçamento Geral do Estado para 2023 representa uma redução de 8% ou US\$264 milhões de dólares em relação ao Orçamento Geral do Estado para 2022.

Com base nos fundamentos acima apresentados, submete-se à consideração do Parlamento Nacional a aprovação de um levantamento do Fundo Petrolífero que excede os 3% do Rendimento Sustentável Estimado. Neste sentido, junto o Relatório com a estimativa do montante em que ficará o Rendimento Sustentável Estimado dos exercícios orçamentais subsequentes, por força da transferência a partir do Fundo Petrolífero de montante superior ao Rendimento Sustentável Estimado e o Relatório do Auditor Independente que certifica as estimativas de redução do rendimento sustentável estimado, exigidos pelas alíneas b) e c) do n.º1 do artigo 9.º da Lei do Fundo Petrolífero.

Ciente da atenção, merecimento e aceitação de Sua Excelência, Senhor Presidente, aproveito o ensejo para apresentar os protestos da minha mais elevada consideração.

