

CO PRODUCCIÓN HACIA LA **SEGURIDAD ALIMENTARIA**

GUÍA DE DISEÑO COLABORATIVO DE INFRAESTRUCTURA COMUNITARIA PARA
OLLAS COMUNES. **Caso JOSE CARLOS MARIÁTEGUI**

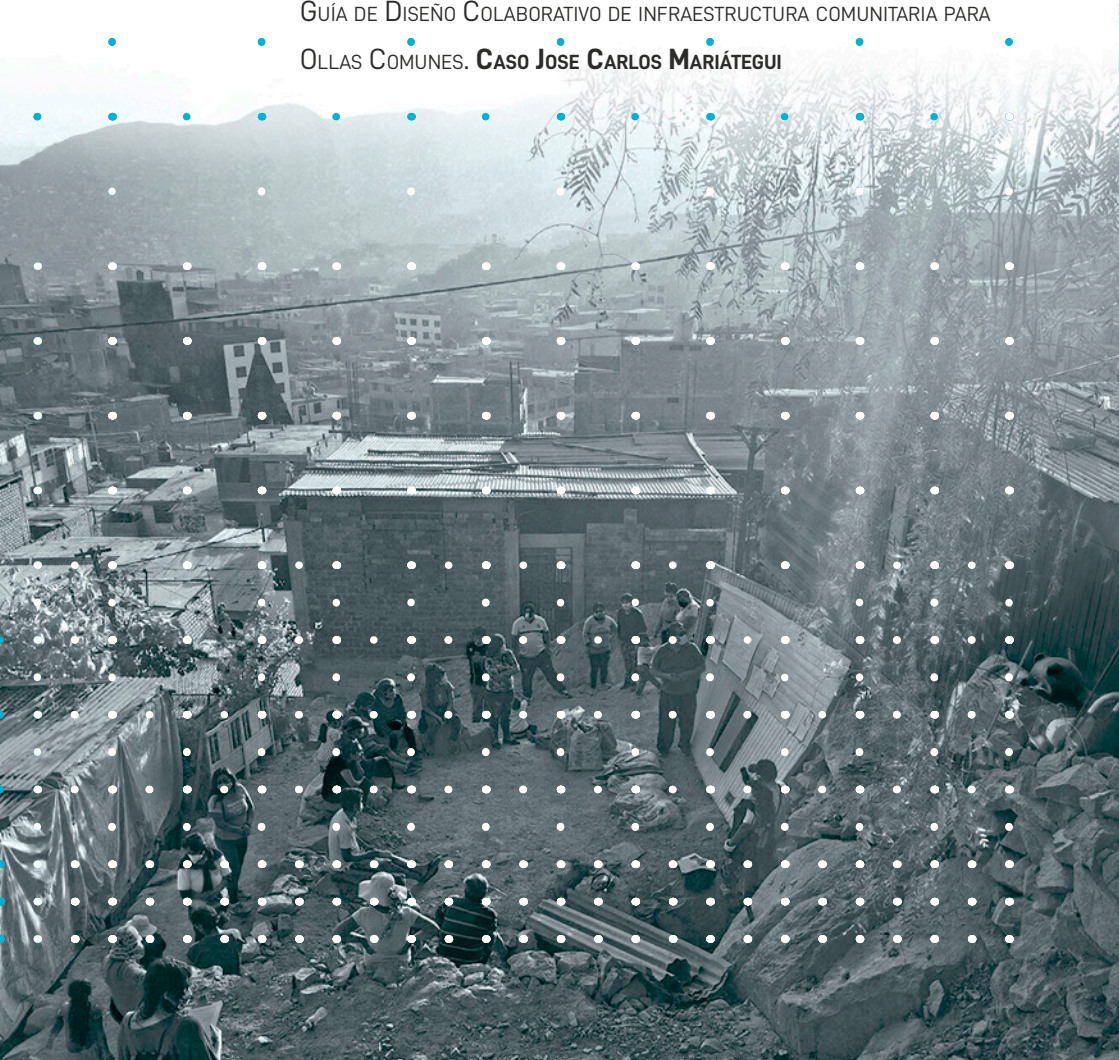

CO PRODUCCIÓN HACIA LA SEGURIDAD ALIMENTARIA

GUÍA DE DISEÑO COLABORATIVO DE INFRAESTRUCTURA COMUNITARIA PARA
OLLAS COMUNES. **Caso JOSE CARLOS MARIÁTEGUI**



FONDO
EDITORIAL



ARQUITECTURA
PUCP



PUCP

CO-PRODUCCIÓN HACIA LA SEGURIDAD ALIMENTARIA

Guía de Diseño Colaborativo de infraestructura comunitaria para ollas comunes. Caso de José Carlos Mariátegui

La siguiente obra ha sido publicada bajo las condiciones de la Licencia Creative Commons CC BY-NC-SA 4.0, la cual autoriza a terceros distribuir, mezclar, ajustar y construir a partir de la misma, con la excepción de fines comerciales, siempre que le sea reconocida la autoría de la creación original y que dichas creaciones se licencien bajo las mismas condiciones.



Equipo de investigación:

Belén Desmaison, Lia Alarcón, Paola Córdova, Luciana Gallardo y Kelly Jaime.

© Belén Desmaison, Lia Alarcón, Paola Córdova, Luciana Gallardo y Kelly Jaime, 2024.

© Pontificia Universidad Católica del Perú

Fondo Editorial PUCP

Facultad de Arquitectura Y Urbanismo

<http://facultad.pucp.edu.pe/arquitectura/>

Avenida Universitaria 1801, San Miguel, 15088

Lima, Peru

Telf. (511) 626 2000

publicaciones.arquitectura@pucp.edu.pe

Diseño y Diagramación: Paola Córdova

Colaboradores: Natalia Coloma, Herman Acosta, Andrea Mata, Irene Yauri, Isabel Polanco, Evelyn Alcántara, Pierina D'Alfonso, Rosa Grados, Christian Cardozo, Geny Gonzales, Isabella Chiappe, Marcia Aguilar.

Supervisión de Obra: Delma Tito

Con el apoyo y respaldo de: Instituto de Desarrollo Urbano CENCA

Esta publicación es resultado del proyecto de investigación KNOW: Conocimiento en Acción Hacia la Igualdad Urbana, financiado por UKRI ESRC en el programa Global Challenges Research Fund (GCRF). Número de proyecto: ES/P011225/1.

Primera edición digital: Marzo 2024

e-ISBN: 978-612-317-945-8

Hecho el Depósito Legal en la Biblioteca Nacional del Perú: 2024-03187

Disponible en línea de manera gratuita en:

<https://conocimientoenaccion.pe/>

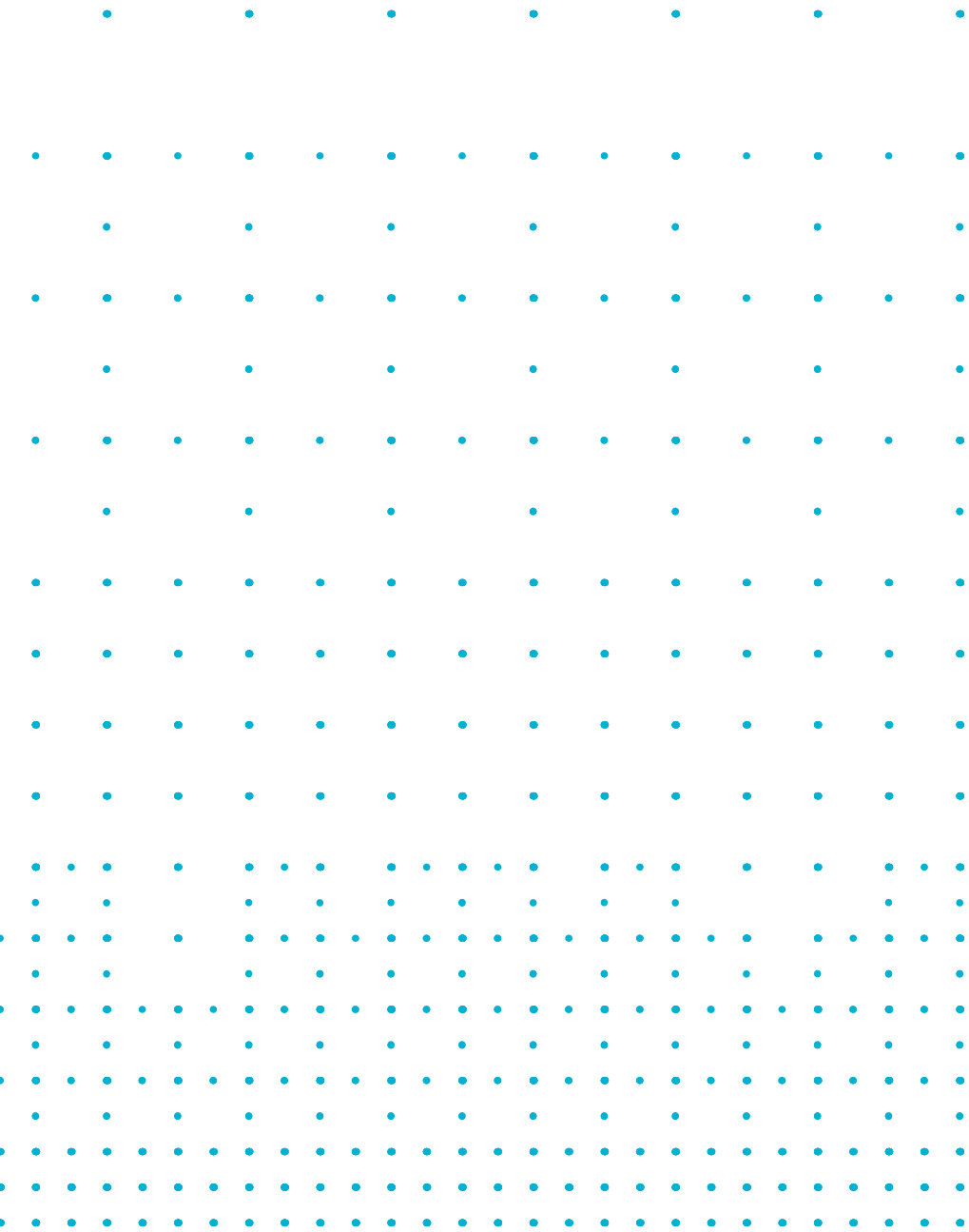





“EN LOS PEORES MESES DE LA EMERGENCIA
SANITARIA, CIENTOS DE BANDERAS BLANCAS
SE EMPEZARON A ONDEAR EN LAS ZONAS MÁS
POBRES Y REMOTAS DE LIMA.

ERAN UN GRITO SILENCIOSO DE AUXILIO:
SÍMBOLO DEL HAMBRE QUE ARRECIABA EN
LOS HOGARES A DONDE NUNCA LLEGÓ EL
GOBIERNO.”

Moreno, L. (octubre 2020)

Fuente: "El auxilio de las ollas comunitarias. La lucha de cientos de mujeres contra el hambre en la pandemia"—Salud con Lupa

Contenido

Introducción

p. 11

Desigualdad urbana en tiempos de pandemia

p. 12

Las ollas comunes y el empoderamiento colectivo

p. 14

El rol de las mujeres durante la crisis

p. 20

Habitar y convivir en ladera

p. 26

La ciudad de las laderas

p. 28

José Carlos Mariátegui, una oportunidad

p. 34

Visión

p. **46**

Reflexiones

p. **52**

Co-producción en acción

p. **54**

Caso **13 de Julio**

p. **68**

Caso **6RD - Santa Rosita**

p. **86**

Conclusiones

p. **52**





Introducción

Conocimiento en Acción para la Igualdad Urbana (KNOW) es un proyecto de investigación-acción que trabaja conjuntamente con otros actores sociales, políticos y con comunidades locales para visibilizar, comprender y transformar las dinámicas que generan y mantienen la desigualdad entre grupos sociales en la ciudad.

Bajo esta premisa, en el año 2020, la coyuntura de la pandemia de COVID-19, la emergencia sanitaria y sus consiguientes medidas de inmovilización y aislamiento, agudizó las precarias condiciones de vida de las familias más pobres del país. Se visibilizó la enorme desigualdad económica, social y urbana, que impedía que la población cumpliera con las restricciones sanitarias sin comprometer sus medios de vida y, por ende, sus necesidades, como la alimentación.

En los barrios periféricos de la ciudad, la crisis alimentaria fue atendida mediante la organización espontánea de la ciudadanía en **Ollas Comunes** para la preparación de alimentos. Así, se evidenció la importancia de las redes de solidaridad y cuidados para soportar las crisis, y la enorme necesidad de espacios que promuevan, canalicen y fortalezcan el apoyo colectivo.

En este contexto, KNOW-Lima busca consolidar la generación de una red de cuidados que supere las brechas multidimensionales más allá de la inseguridad alimentaria. Se trabajaron dos proyectos piloto en el distrito de San Juan de Lurigancho, las zonas de trabajo fueron identificadas a raíz de las carencias infraestructurales para el desarrollo de las ollas comunes, situación que se repite en otros barrios periféricos en Lima.



01

Desigualdad urbana en tiempos de pandemia

- ▶ La continuidad de las medidas de confinamiento e inmovilización obligaron a muchas familias migrantes a regresar a pie a sus pueblos de procedencia.

Foto: Ojo Público, 2020

El Estado Peruano tomó medidas rápidas para combatir la pandemia, con campañas como *Quédate en casa* y la repartición de bonos económicos de apoyo. Sin embargo, la enorme desigualdad económica, social y urbana impidió que las familias más vulnerables y marginalizadas pudieran cumplir con las restricciones sanitarias. La desigualdad se manifiesta en los distintos roles de género (con la recarga de labores domésticas no remuneradas para las mujeres), la falta de acceso a servicios y equipamientos urbanos de calidad, las condiciones de empleo informal y desprotegido ante eventualidades. La pandemia tuvo como consecuencia el incremento de estas desigualdades y la continua precarización de las condiciones de vida de las familias más pobres del país.

1.1.

Las ollas comunes y el empoderamiento colectivo

Para finales del 2020, la Municipalidad Metropolitana de Lima había logrado identificar más de 1 000 ollas comunes en toda la ciudad, y cuya georeferenciación corroboraba su concentración en los barrios populares y asentamientos humanos ubicados en la periferia limeña.

La Resolución Ministerial N.º 383-2020-MINSA define una olla común como *"la modalidad de preparar alimentos en forma improvisada, precaria y temporal ante una situación de emergencia en la cual la población no cuenta con acceso a medios para alimentarse de otro modo"*. Históricamente, se atiende a la población más pobre y vulnerable en tiempos de crisis económica o durante movilizaciones sociales.

Las ollas comunes surgen en territorios que carecen de la seguridad jurídica de sus ocupaciones, sin acceso a servicios básicos y de construcciones precarias. La ausencia del Estado obliga a la población a buscar soluciones efímeras a un problema estructural como el de la inseguridad alimentaria.

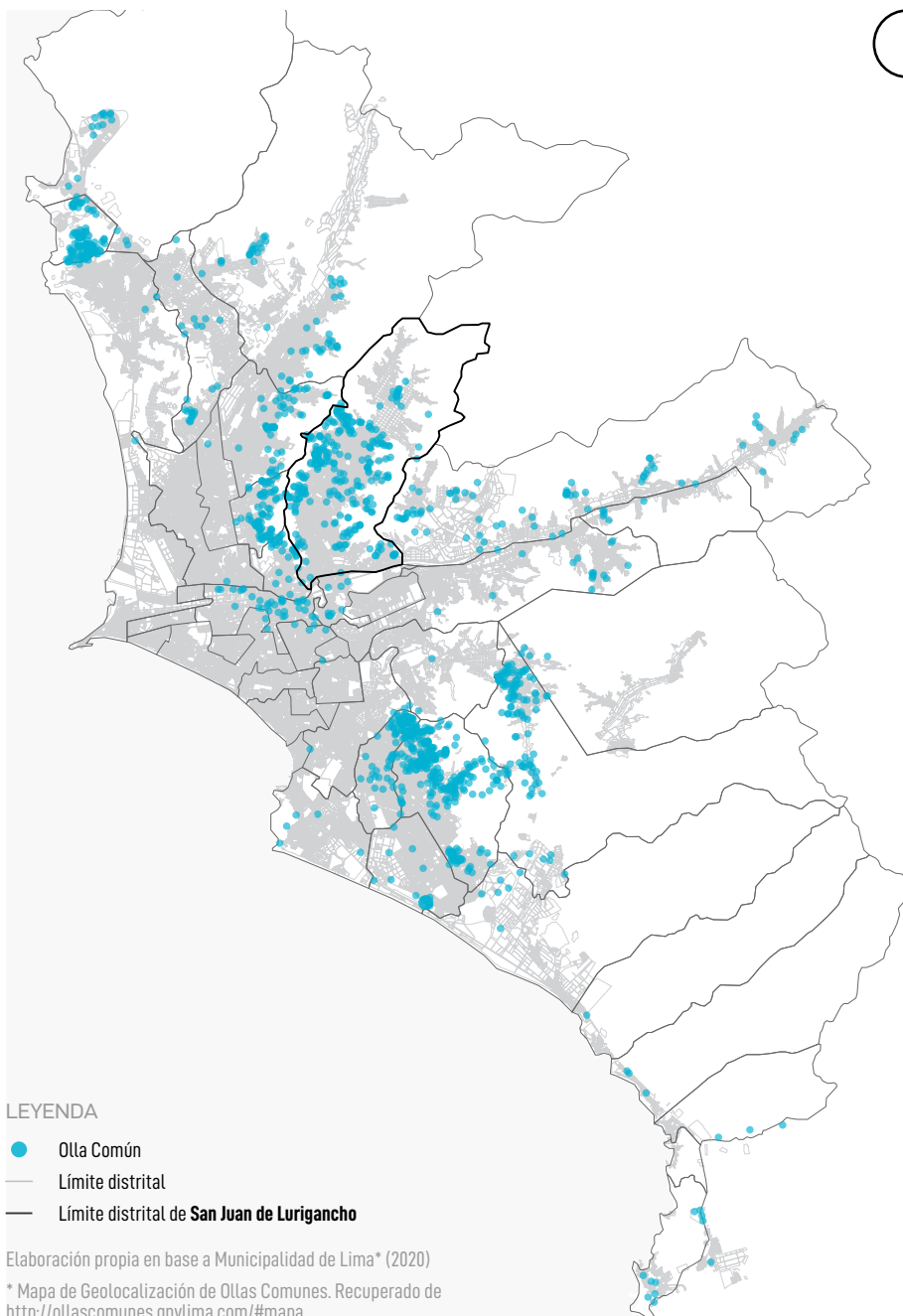

LEYENDA

- Olla Común
- Límite distrital
- Límite distrital de **San Juan de Lurigancho**

Elaboración propia en base a Municipalidad de Lima* (2020)

* Mapa de Geolocalización de Ollas Comunes. Recuperado de <http://ollascomunes.gpvlima.com/#mapa>

“EN LAS GUERRAS, LAS CATÁSTROFES Y EN GENERAL, EN LOS EPISODIOS DE CRISIS SOCIALES Y ECONÓMICAS, LAS MUJERES HAN SIDO UN RECURSO IMPORTANTE PARA ALIMENTAR Y DARLE SEGURIDAD A UNA POBLACIÓN VULNERABLE Y EMPOBRECIDA.” —Cecilia Blondet, IEP

migración interna y pueblos jóvenes

El asentamiento de miles de familias de procedencia rural en la periferia de Lima, conllevó a que se formaran los clubes de madres, donde las mujeres organizadas velaban por la alimentación de la comunidad.

DEBIDO A



1970

1980

CONFLICTO ARMADO INTERNO

BELAÚNDE

GARCÍA

FUJIMORI

1977

huelgas obreras y paro nacional

Ante los despidos masivos por la crisis económica, el alto costo de vida movilizó a las mujeres en búsqueda de medios para la subsistencia mientras ocurrían las movilizaciones sindicales.

CON LA HIPERINFLACIÓN DE LOS PRODUCTOS BÁSICOS

1990



GASOLINA	l/. 675,000.00
LECHE	l/. 330,000.00
FIDEOS	l/. 775,000.00
PAN	l/. 25,000.00
AZUCAR	
BLANCA (Kg.)	l/. 300,000.00

APARECEN LOS COMEDORES APRISTAS



shock

Con el "shock" llegó al poder, se... 000 comedores fase más grave



pandemia por Covid-19

Las medidas de inmovilización obligatoria y confinamiento desataron la emergencia alimentaria en los barrios más pobres y precarios. Las ollas comunes son un medio de resistencia.

15 de marzo

Declaración del Estado de Emergencia y las medidas de contención

0
2000

MORI

2010

2020

2007

terremoto de Ica

2017

fenómeno del Niño costero

2021

LA SITUACIÓN CONTINÚA

En el siglo XXI, la olla común surge como reacción efímera de eventos extraordinarios, como los desastres naturales.



económico

de Fujimori, aplicado apenas se activaron alrededor de 3 autogestionados durante la de la crisis económica.

Antecedentes históricos



Precariedad y necesidad

Una olla común se sostiene por la acción colectiva: la comunidad sorteando las condiciones de un contexto empobrecido para superar día a día la falta de servicios e infraestructura.

Lo que fuese un fenómeno coyuntural sólo tiene razones para consolidarse ante una situación de crisis que se agudiza y, por ende, una demanda que crece.

¿EXISTE PRESENCIA MUNICIPAL?



Fotos: IDL Reporteros

¿SE CUENTA CON ACCESO A LOS SERVICIOS BÁSICOS?

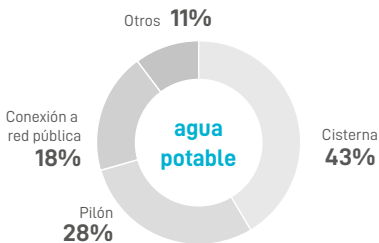
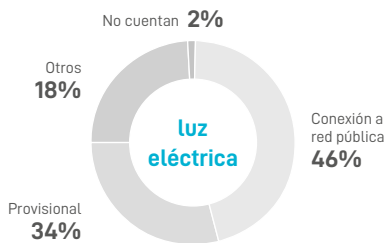

¿DÓNDE Y CÓMO SE REALIZA LA OLLA COMÚN?

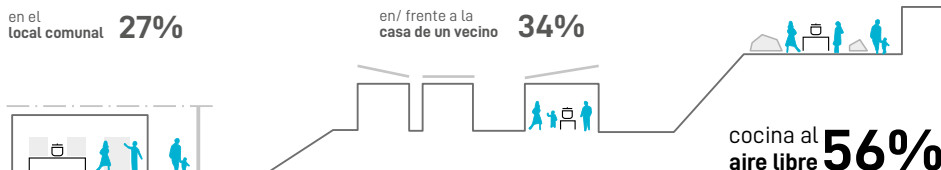

LA OLLA COMÚN SUELE OCURRIR EN UN **ESPACIO EXTERIOR**. UN FACTOR IMPORTANTE PARA ELLO ES EL USO PREDOMINANTE DE **LEÑA COMO COMBUSTIBLE**.

EN SÓLO 3 MESES, SE PASÓ DE

622 OLLAS COMUNES A 1068



QUE ATIENDEN A **117 987 FAMILIAS** EN SITUACIÓN DE VULNERABILIDAD A LO LARGO

DE **31 DISTRITOS**

*Registro en 26 distritos
MML, 2020

¿CUÁNTOS DÍAS A LA SEMANA SE ATIENDE EN LA OLLA COMÚN?



¿CUÁNTAS COMIDAS AL DÍA SE PROPORCIONAN?

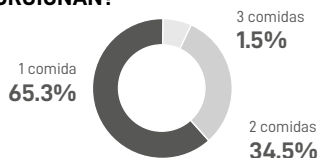

EN SU MAYORÍA, LAS OLLAS COMUNES PROCURAN ATENDER **5 DÍAS A LA SEMANA**, AUNQUE SÓLO PROPORCIONAN **UNA COMIDA AL DÍA**

Frente del Concejo Municipal contra el hambre de Lima Metropolitana, 2020



1.2.

El rol de la mujer durante la crisis

El liderazgo femenino en un número mayoritario de las ollas comunes no es coincidencia: estas iniciativas son lideradas por mujeres pobres organizadas que intentan contener el hambre de sus familias.

Históricamente, la mujer asume de forma implícita la responsabilidad del trabajo doméstico y de cuidado de personas. Esta asociación las expone a la discriminación laboral sobre la base de roles de género.

Más del 60% de las mujeres peruanas labora en trabajos informales y/o precarios, y entre estos, trabajo doméstico no remunerado. Incluso, el ingreso de la mujer al mercado laboral no desliga su vínculo del hogar. La pandemia ha puesto de manifiesto la altísima importancia que significa el cuidado, no solo en el día a día sino durante una emergencia nacional, particularmente para familias con hijos pequeños o con personas adultas y/o adultas mayores dependientes. En un contexto en el cual, por un lado, familias con dos "jefes" de hogar necesitan trabajar y, por otro, la tendencia es que más mujeres son jefas del hogar, el apoyo brindado por las cuidadoras adquiere un valor alto.



La crisis del cuidado

La crisis sanitaria global ha visibilizado el trabajo invisible de mujeres y niñas para el mantenimiento de nuestra vida diaria. El protagonismo femenino se debe a las responsabilidades que asume por el rol cultural e histórico que aún se perpetúa en nuestra sociedad.

La demanda de trabajos de cuidado en la coyuntura actual se ha intensificado exponencialmente, y termina por profundizar las desigualdades ya existentes en la división del trabajo por género.

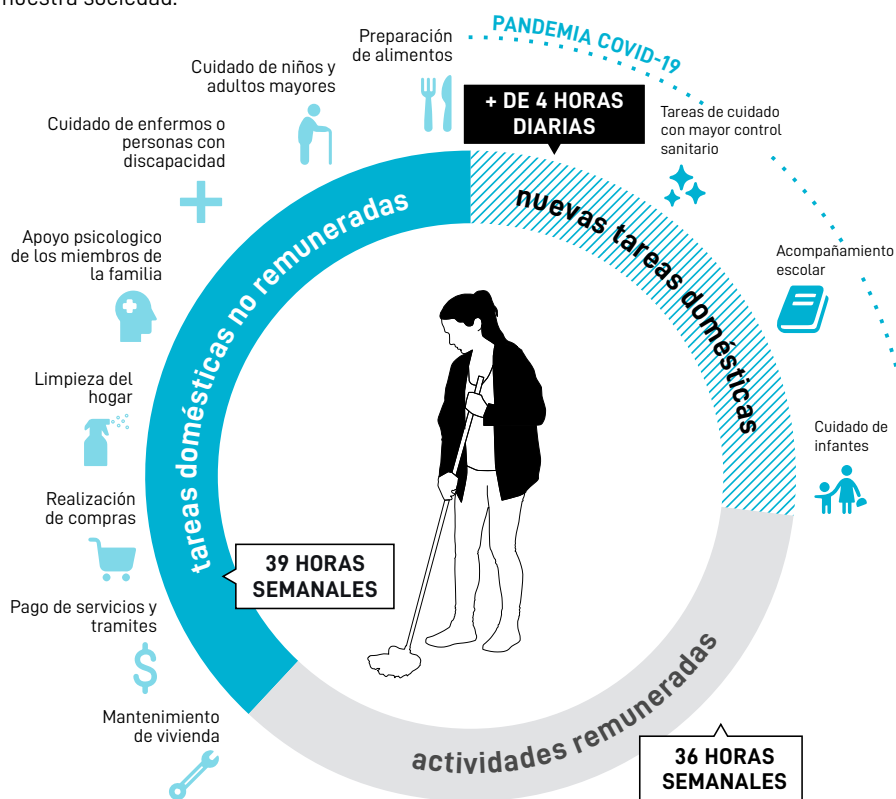

UNA MUJER TRABAJA 9 HORAS 15 MIN MÁS QUE UN HOMBRE EN PROMEDIO, LO CUAL **AFECTA SU OPORTUNIDAD DE CRECIMIENTO EDUCATIVO Y/O PROFESIONAL.**

EN LATINOAMERICA, EL **33%** DE LAS MUJERES QUE TRABAJABAN ANTES DE LA PANDEMIA **NO PUDIERON SEGUIR**

ONU, 2020
Policy Brief: The Impact Of Covid-19 On Women

Antes de la pandemia, las mujeres realizaban tres veces más trabajo doméstico no remunerado que los hombres (ONU, 2020). La coyuntura de emergencia profundiza esta desequilibrada distribución de labores: la mujer cede ante la creciente demanda de asistencia en el hogar, y se expone a recortes de sueldo o despidos, concluyendo en su exclusión del mercado laboral.

La población femenina termina siendo afectada desproporcionadamente en su vida económica y productiva.



LAS NIÑAS Y LOS NIÑOS NECESITAN MAYOR **APOYO EN SU ACTIVIDAD ESCOLAR**. LA VIVIENDA SE ADAPTA EN FUNCIÓN DE LAS NUEVAS ACTIVIDADES

LAS **COMPRAS DE ALIMENTOS** AUMENTAN EN VOLUMEN Y FRECUENCIA, ADEMÁS QUE REQUIEREN CIERTOS PROTOCOLOS SANITARIOS

La vulnerabilidad laboral y doméstica

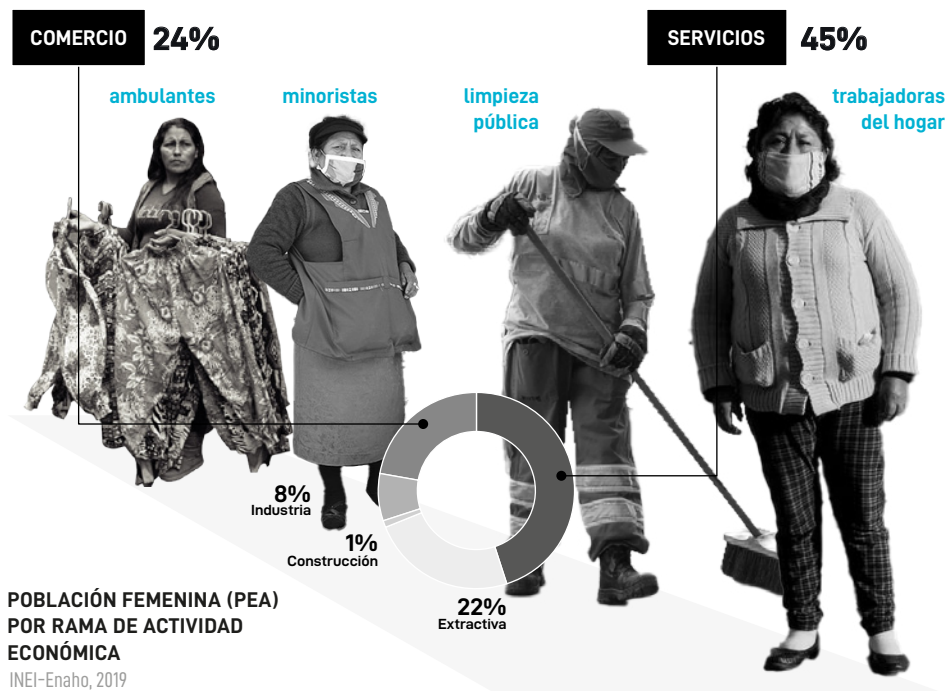

La presencia femenina predomina en los sectores del mercado más afectados: servicios y comercio. Está el caso de las trabajadoras del hogar que se enfrentan a una realidad invisibilizada de precariedad laboral, donde se ven obligadas a confinarse con sus empleadores, trabajar sin

protocolos sanitarios específicos o terminar desempleadas.

Mientras tanto, en el sector salud y asistencia social, 7 de cada 10 trabajadores son mujeres, y se trata de la línea frontal de atención a la pandemia y, por ende, más expuesta y vulnerable.

El 75% de las mujeres empleadas pertenece al sector informal. Además, los sectores económicos más golpeados por la pandemia, servicios y comercio, son donde se concentra la ocupación femenina.

ANTES DE LA PANDEMIA, **2 DE CADA 3 MUJERES RECONOCE HABER SIDO VICTIMA** DE ALGUNA FORMA DE VIOLENCIA POR PARTE DE SU PAREJA

Gutiérrez, D.; Martín, G. y Ñopo, H. 2020



Ante las medidas de confinamiento y aislamiento social, se genera un escenario perfecto que procura la continuidad de ciclos de violencia: la convivencia con el agresor 24 horas al día y menor acceso a redes de ayuda. La frustración y el estrés que envuelve a la población ante este panorama de incertidumbre, son sentimientos que se profundizan ante distintas circunstancias: un hogar abarrotado, consumo de sustancias, el acceso limitado a servicios y un soporte social reducido.

El desencadenamiento de episodios de violencia familiar en este panorama excepcional, y el aumento de la cifra de incidentes, corrobora una problemática estructural en nuestra sociedad que se debe a la continuidad de los roles y estereotipos de género.

14.583 CASOS DE VIOLENCIA CONTRA LA MUJER SE ATENDIERON ENTRE MARZO Y AGOSTO DEL 2020



02

Habitar y convivir en la ladera

- ▶ La acceibilidad vehicular va disminuyendo con el ascenso de la ladera y el aumento de la pendiente. Un “paradero” de mototaxis se ubica un poco antes del último tramo de escaleras que asciende a la A.F. 13 de Julio (zona intermedia - alta)

Foto: Paola Córdova, 2020

Más del 60% de la población limeña vive en laderas o las ve durante su cotidianidad. Los barrios en pendiente, que albergan casi al 30% de la población, corresponden a zonas en constante transformación desde 1950 hasta el día de hoy; la ocupación de la cordillera costera tras agotar la planicie desértica a las afueras de, lo que hoy es, el centro de la ciudad, supone la última instancia disponible.

La obtención de este suelo empuja el límite de la ciudad para aún pertenecer a ella, aunque suponga un largo camino hacia la consolidación urbana de forma autónoma.

2.1.

La ciudad de las laderas

Casi el 45.9% de personas viven en viviendas en situación de riesgo y vulnerabilidad, la mayoría ubicada en la periferia de la ciudad: en territorios de altas condiciones de vulnerabilidad física, se ubican asentamientos autogestionados e informales sin supervisión técnica. Lima Este concentra la mayor cantidad de viviendas con déficit cualitativo, principalmente en San Juan de Lurigancho.

Los barrios más vulnerables de la ciudad acumulan una serie de problemas, desde la falta de títulos de propiedad hasta el alto costo de habilitación y falta de acceso a los servicios básicos, que reflejan la ausencia gubernamental y el vacío en políticas de vivienda social y colectiva.

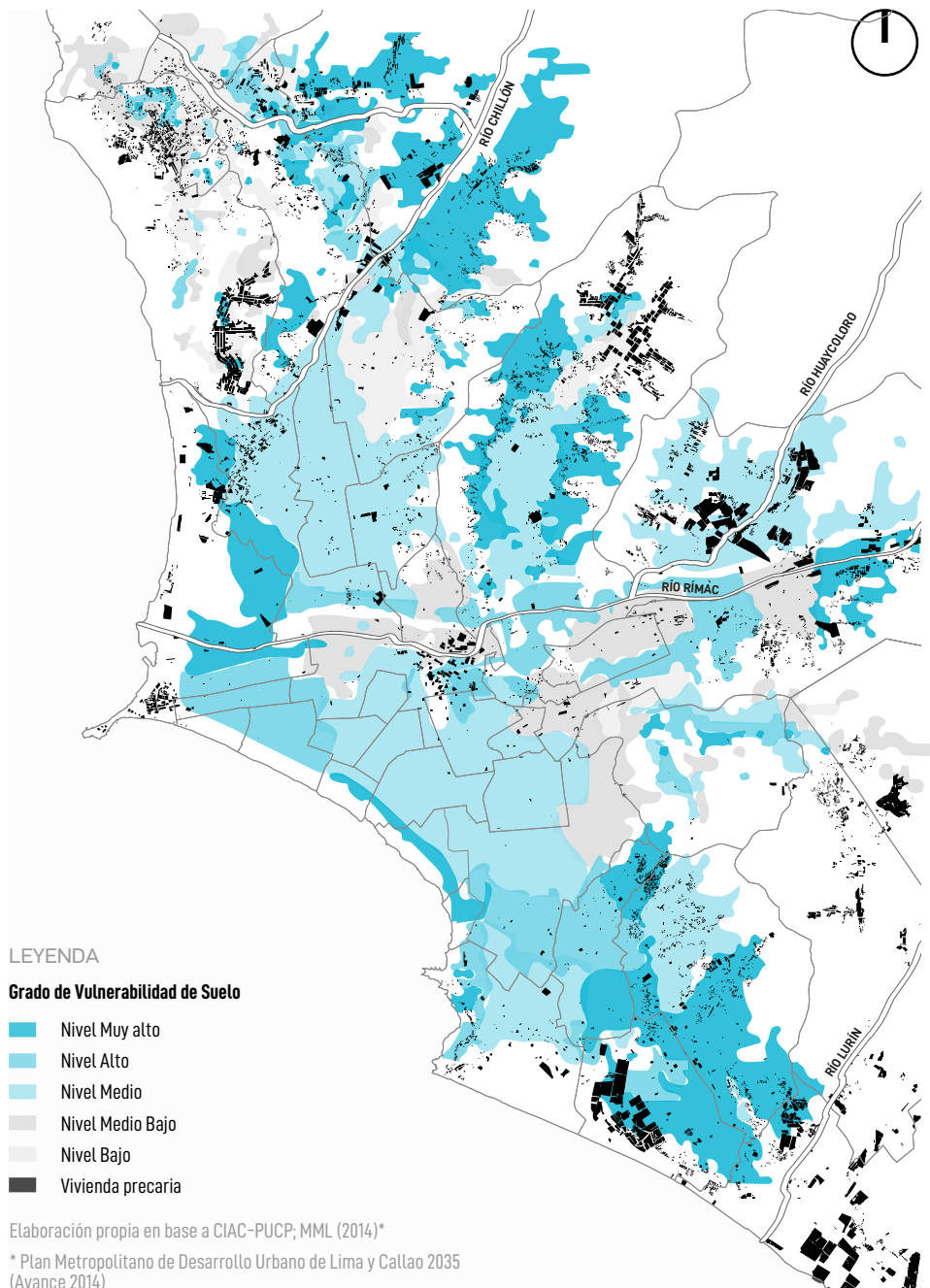

LEYENDA

Grado de Vulnerabilidad de Suelo

- Nivel Muy alto
- Nivel Alto
- Nivel Medio
- Nivel Medio Bajo
- Nivel Bajo
- Vivienda precaria

Elaboración propia en base a CIAC-PUCP; MML (2014)*

* Plan Metropolitano de Desarrollo Urbano de Lima y Callao 2035 (Avance 2014)

MÁS DE 1 000 000 PERSONAS VIVE EN LAS LADERAS DE LIMA -EN PENDIENTES NO MENORES DE 20%- LA MAYORÍA EN LOS DISTRITOS DE SAN JUAN DE LURIGANCHO, VILLA MARÍA DEL TRIUNFO, ATE, COMAS E INDEPENDENCIA

CIGA-INTE PUCP, 2017

LEYENDA

Centralidades

- Centro de Muy Alta atracción y Muy Alta diversidad
- Centro de Muy Alta atracción o diversidad
- Centro de Alta atracción y Alta diversidad
- Centro de Alta atracción de viajes
- otras concentraciones de atracción de viajes
- ▭ San Juan de Lurigancho

CIAC-PUCP, 2017

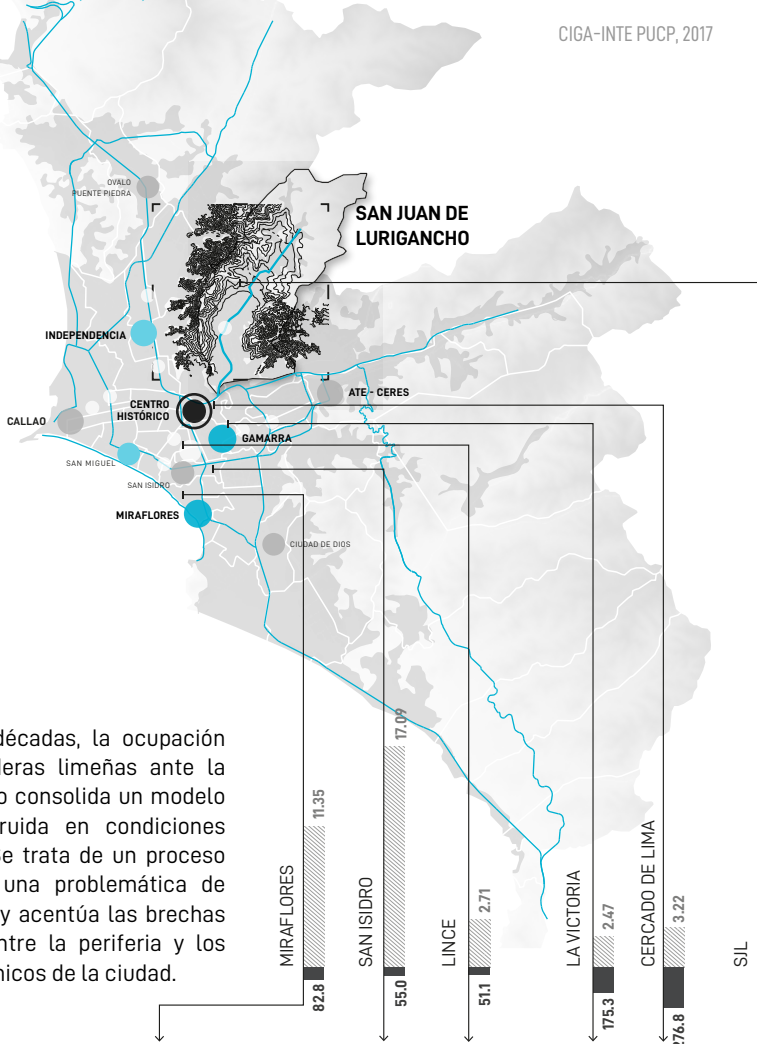

En las últimas tres décadas, la ocupación progresiva de las laderas limeñas ante la indiferencia del Estado consolida un modelo de ciudad autoconstruida en condiciones de escasez radical. Se trata de un proceso urbano que arrastra una problemática de habitabilidad mínima, y acentúa las brechas de calidad de vida entre la periferia y los "centros" socioeconómicos de la ciudad.

- ▨ área verde m2/hab
- ▨ población c/1000 hab

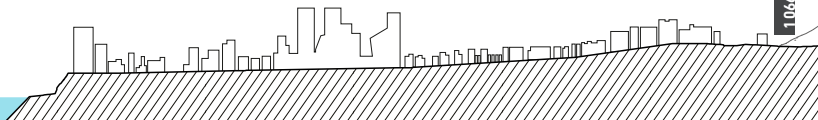

JOSÉ CARLOS MARIÁTEGUI

SAN JUAN DE LURIGANCHO

El distrito fue fundado en 1967, y creció abruptamente en un periodo de 30 años: de 86 173 habitantes en 1972 a 786 705 en 2005. Actualmente es el distrito más poblado de Lima. A pesar de los programas habitacionales promovidos, su desarrollo urbano es catalizado por las invasiones que continúan en las partes más altas y riesgosas de la quebrada.

El distrito presenta también el mayor índice de informalidad en la actividad comercial, con una concentración importante de pequeñas empresas de los sectores textil, maderera y metalmecánica.

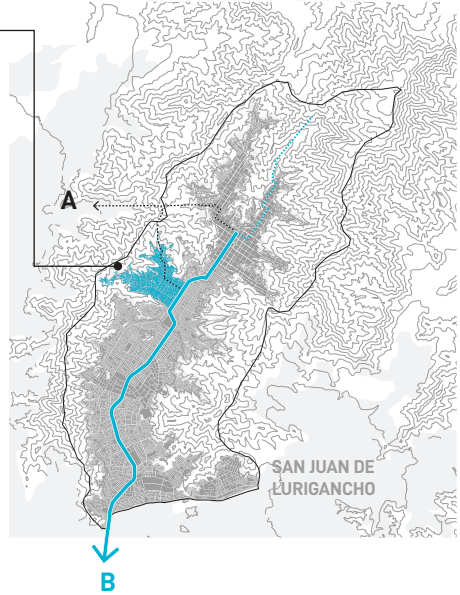

POBLACIÓN 1 038 495 HABITANTES

ÁREA OCUPADA 14 039 HA

CONEXIONES INTERDISTRITALES



POBLACIÓN 936 129 HABITANTES

ÁREA OCUPADA 12 866 HA

SE CONSIDERAN 7 SECTORES DEL DISTRITO



PLANMET 2040 (en consulta, 2021)

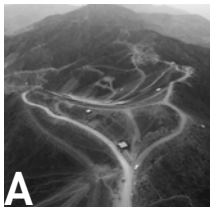

A

"Pasamayito"
Ruta informal a Comas



B

Av. Próceres de la Independencia
Única vía arterial de acceso al distrito

AMENAZAS



Huaycos & Deslizamientos



Presión urbana



Mafias: Tráfico de terrenos

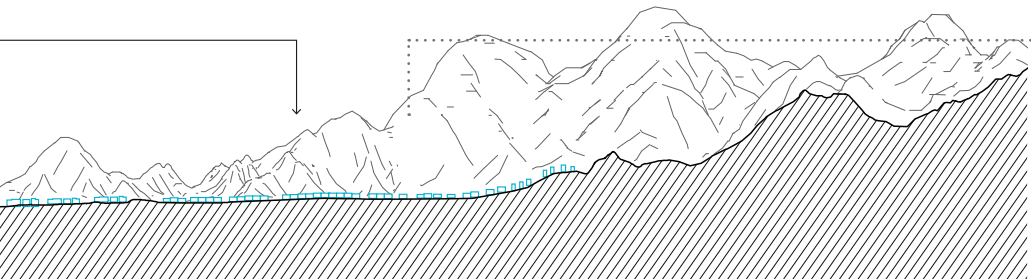

Lima frente al Covid-19

Con la progresión de la pandemia en el país, y a pesar de la aplicación de una estricta cuarentena en sus inicios, resalta cómo Lima Metropolitana y Callao fueron de las provincias más golpeadas, con la concentración del 49% de los fallecidos hasta el momento (SINADEF, 2020).

Lima expone lo que fuese la razón detrás del fracaso de las medidas de contención: las enormes brechas de desigualdad que impiden el acatamiento de las medidas por la población de menos recursos.

La emergencia puso en evidencia la fragilidad de los medios de vida de gran parte de la

población que no pertenece al sector formal; los distritos que concentran a la población de menores ingresos económicos son los más afectados por el contexto de crisis, y no sólo por la condición de pobreza o informalidad, sino por factores espaciales de su hábitat urbano.

La concentración de barrios que carecen de servicios básicos y áreas de esparcimiento coincide con los distritos donde la situación es grave: con un mayor índice de muertes y la incapacidad de respuesta por la gestión local.



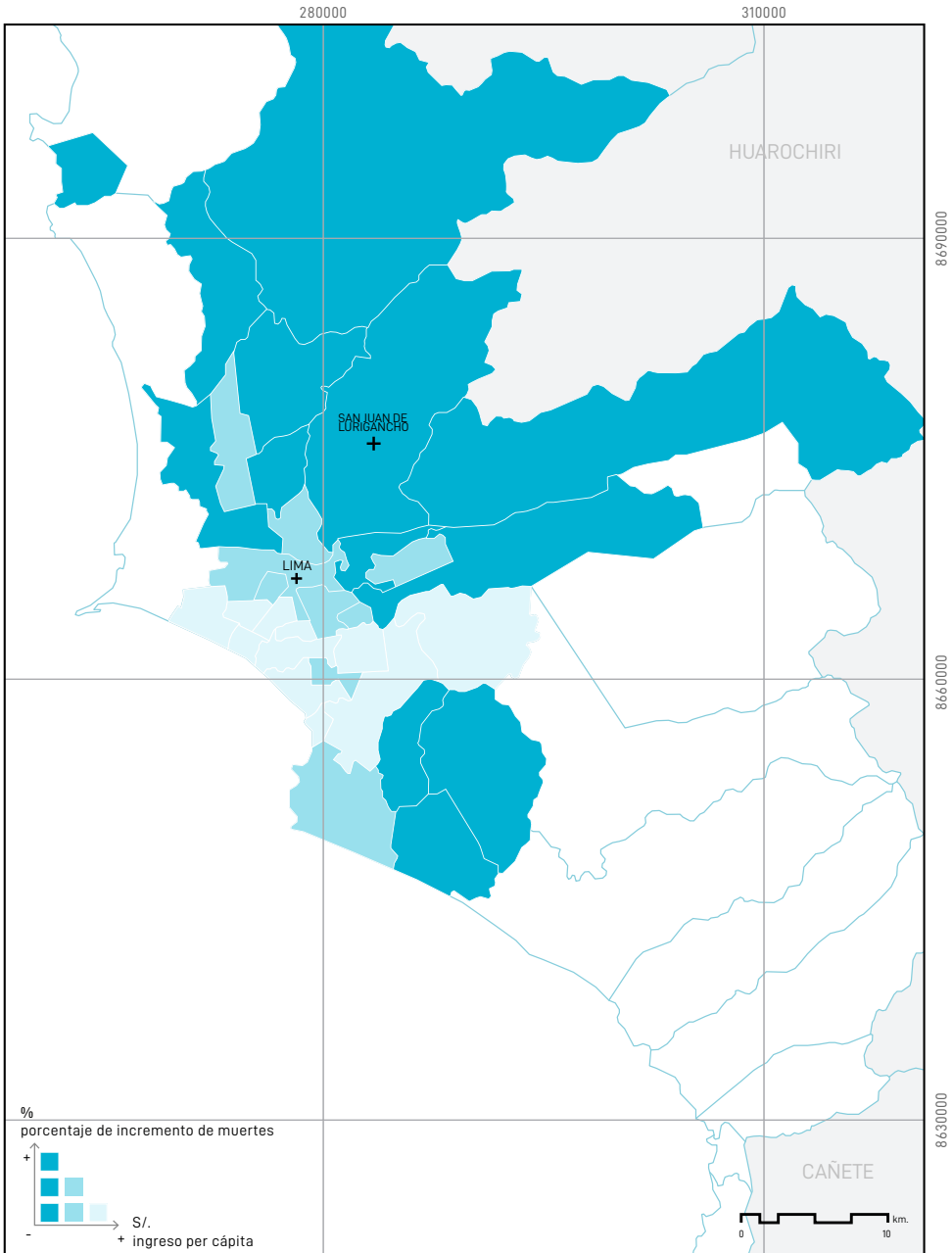

2.2.

José Carlos Mariátegui, una oportunidad

El sector de José Carlos Mariátegui, dentro del distrito de San Juan de Lurigancho, inició su proceso de ocupación a mediados de los 80, con el asentamiento de 500 familias de origen andino. Bajo un proceso amparado por una legislación que promovió la aparición de pueblos jóvenes, este momento inicia la fragmentación urbana de orden metropolitano de Lima, debido a la instauración de condiciones de habitabilidad drásticamente diferentes que las del centro urbano.

Al día de hoy, José Carlos Mariátegui presenta un trazado discontinuo e indiferente a la topografía, carente de una visión integral sobre su territorio. Esta condición dificulta el funcionamiento de redes urbanas, creación de espacios públicos y localización de equipamientos y servicios, lo que limita la consolidación de centralidades o procesos de densificación. Por el contrario, favorece procesos de expansión en condiciones de especulación y riesgo, y la prevalencia de servicios urbanos e infraestructura deficitarios.





Foto: Paola Cordova, 2020

EQUIPAMIENTOS Y ESPACIO PÚBLICO



LEYENDA

- comercio
- educación
- salud
- área verde (con o sin consolidar)
- losa deportiva

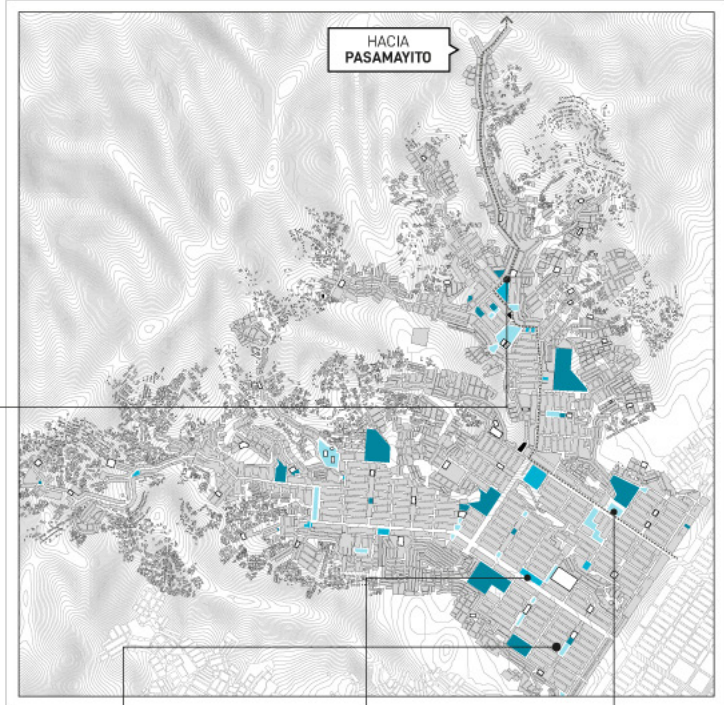

PARADERO ROMA



ALAMEDA GRAL. GONZALES



MERCADO 10 DE OCTUBRE



CONCHA ACÚSTICA



La característica principal de estos asentamientos es la fragmentación espacial, social y económica existente. Espacial por el desarrollo desigual de las diferentes ocupaciones sin una visión integral urbana y la falta de componentes del hábitat; social por la división/competencia entre diferentes

organizaciones sociales y una gestión sectorial y focalizada del Estado para con ellas; y económica, ante una inversión pública desarticulada de las necesidades locales, y los altos costos de vida que afrontan los habitantes de estas áreas.



OCUPACIÓN HISTÓRICA

1984-1990

Lo que fuese suelo agrícola de la hacienda Pampas de Canto Grande, fue ocupado, fue ocupado en forma de invasiones tras la movilización de población desde el interior del país debido al conflicto interno.

1990-2000

Política de vivienda incentiva la entrega de títulos por medio de COFOPRI como solución habitacional: fomentó la formación de nuevos pueblos jóvenes.

2000-2009

Mientras se consolidaban los pueblos jóvenes de finales del s. XX con el acceso a servicios, se desarrollaban nuevos que reconocieron las laderas como oportunidad de suelo.

2009-2020

El fenómeno de ocupación informal sigue escalando hacia las cumbres de los cerros, ahora promovido por mafias de terrenos

Tena, A., 2018

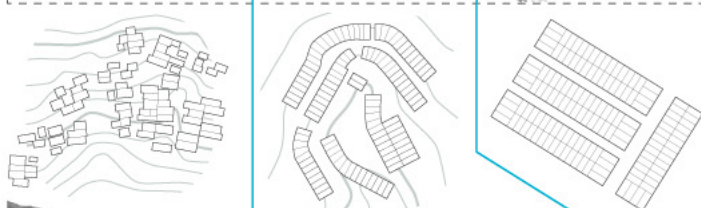

LÍMITE URBANO

ZONA DE BAJA CONSOLIDACIÓN

750-550
m.s.n.m.

ZONA ALTA
pendiente >35°

550-350
m.s.n.m.

ZONA INTERMEDIA
pendiente 12°-35°

350-200
m.s.n.m.

ZONA BAJA
pendiente 0°-12°

Zonificación transversal

topografía



Suelo seguro, morfología plana

servicios



Cuenta con conexión pública de agua y desagüe; hay alumbrado eléctrico

vivienda



Construcciones de ladrillo y concreto

accesibilidad



Vías vehiculares asfaltadas, cercanía a paraderos de transporte público (metro, autobús, microbuses)

ZONA BAJA

ZONA CONSOLIDADA

LEYENDA

-  área verde
-  área verde sin consolidar
-  equipamiento público
-  programa comunitario
-  comercio local
-  nivelación de terreno precaria

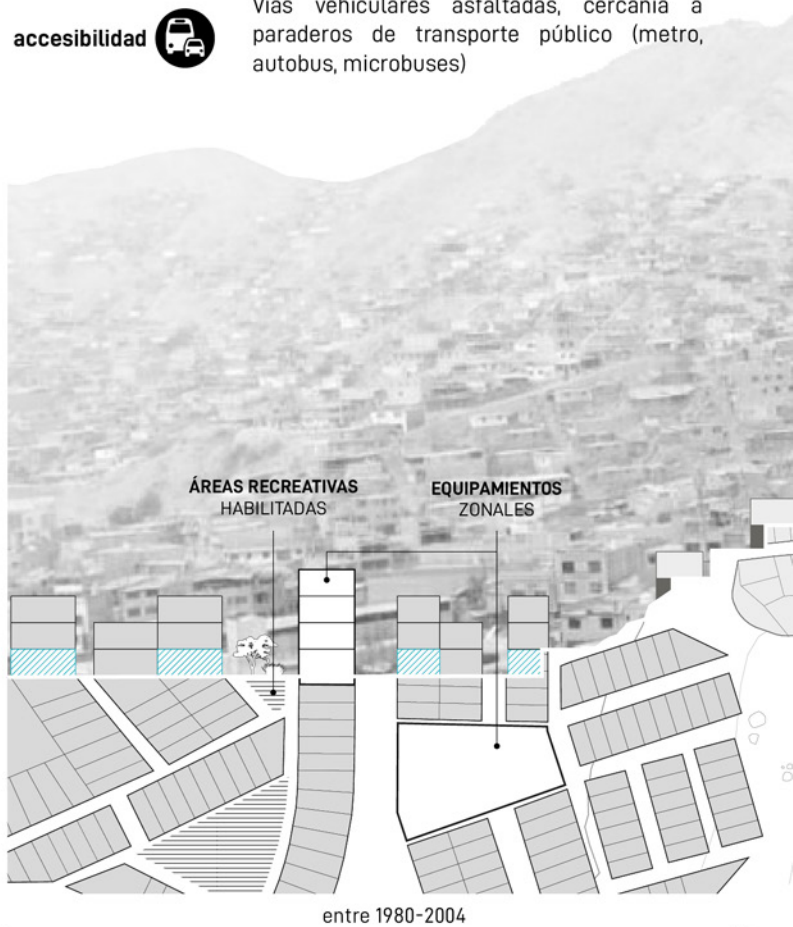

entre 1980-2004

ZONA INTERMEDIA

ZONA DE RIESGO MITIGABLE

Suelo rocoso, pendiente no menor a 30°. En algunos casos: muros de contención.

Abastecimiento por pilones de agua (distribución por camiones cisterna) e instalaciones clandestinas de luz

Viviendas prefabricadas o en proceso de consolidación en material noble

Caminos de tierra, accesibles por mototaxis hasta cierto punto. Escaleras de concreto peatonales

ZONA ALTA

ZONA DE ALTO RIESGO PARA VIVIENDA

Suelo con sedimentación arenosa, pendiente no menor a 40°

Sin conexiones de agua ni desagüe, ni acceso a luz

Casas precarias (madera, estera). Base de pircas, sin muros de contención.

Caminos peatonales sin consolidar, o con escalones de piedra

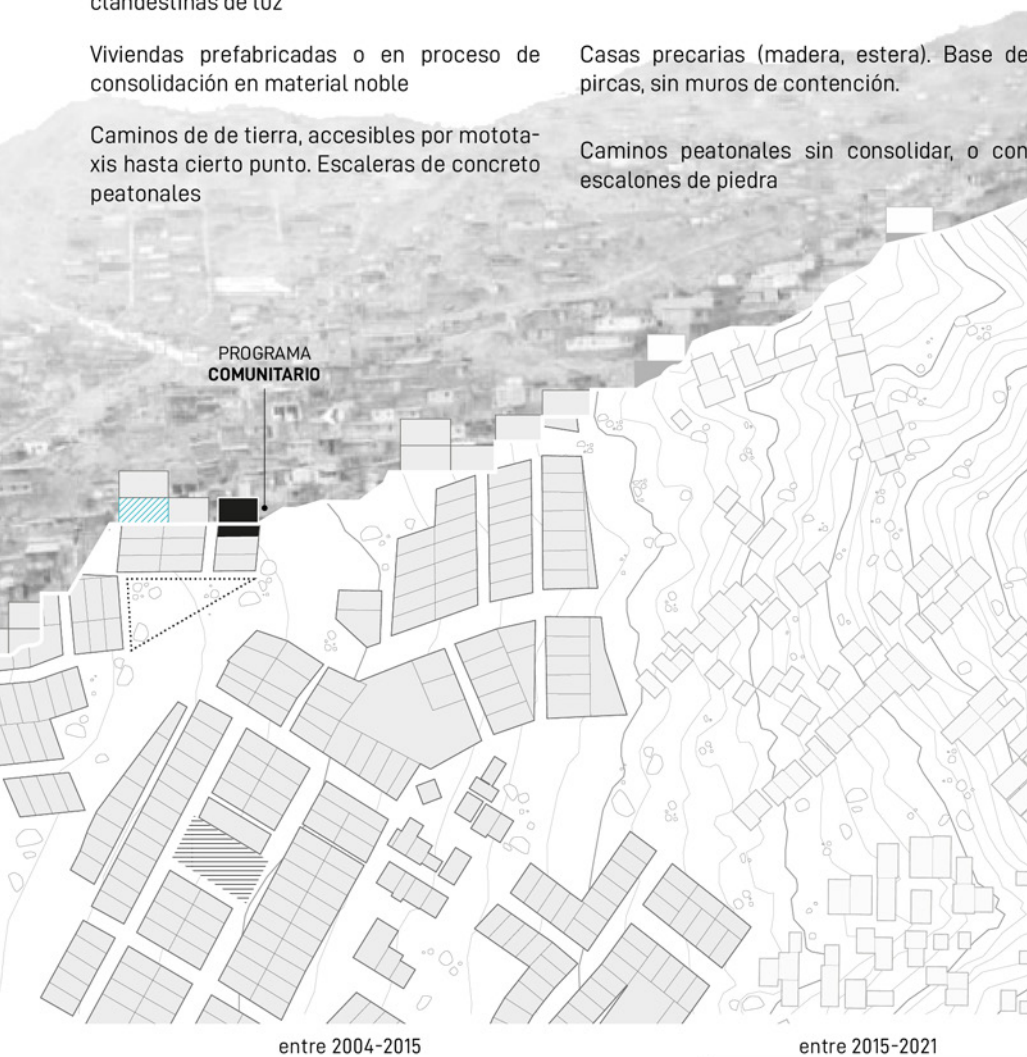

SECTOR DE TRABAJO



LEYENDA

- asentamiento
- lotización informal
- área de intervención Ciudad de la Esperanza
- equipamiento educativo

SECTOR JCM

POBLACIÓN

179 083 HABITANTES

VIVIENDAS

48 860 HABITANTES

PLANMET 2040 (en consulta, 2021)

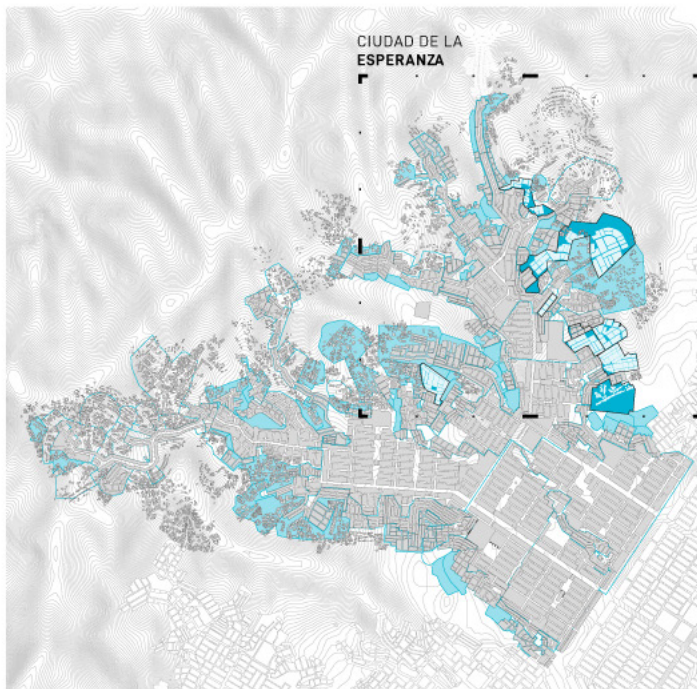

indicador urbano

grado de accesibilidad
consolidación de vivienda
calidad de espacio público
equipamientos

nivel de riesgo

indicador social

nivel socioeconómico
nivel educativo
nivel económico

costo de vida

indicador de gestión

n° de organizaciones vecinales
nivel de participación
costo de mejoramiento de servicios

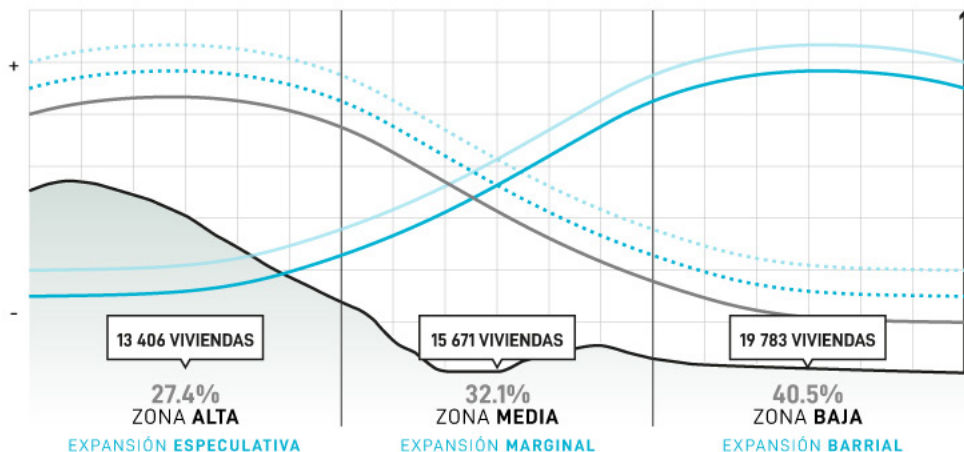

SEGÚN EL ANÁLISIS DE VULNERABILIDAD SOCIAL, EL **99% DE LA VIVIENDA DEL SECTOR DE JOSE CARLOS MARIÁTEGUI ES DE RIESGO ALTO O MUY ALTO.**

El sector representa un gran desafío por la necesidad de reducir el riesgo y dotar de mayores condiciones de habitabilidad considerando todas las dimensiones. Sin embargo, se identifica la oportunidad en uno de sus principales recursos: la activa participación de sus habitantes en la transformación y gestión de su hábitat.

PLANMET 2040 (en consulta, 2021)

LEYENDA

- área de intervención Ciudad de la Esperanza
- espacio de oportunidad
- área verde
- equipamiento social/comunal
- flujo de transporte público
- anillo urbano
- vía en gestión/proyectada
- paradero
- olla común

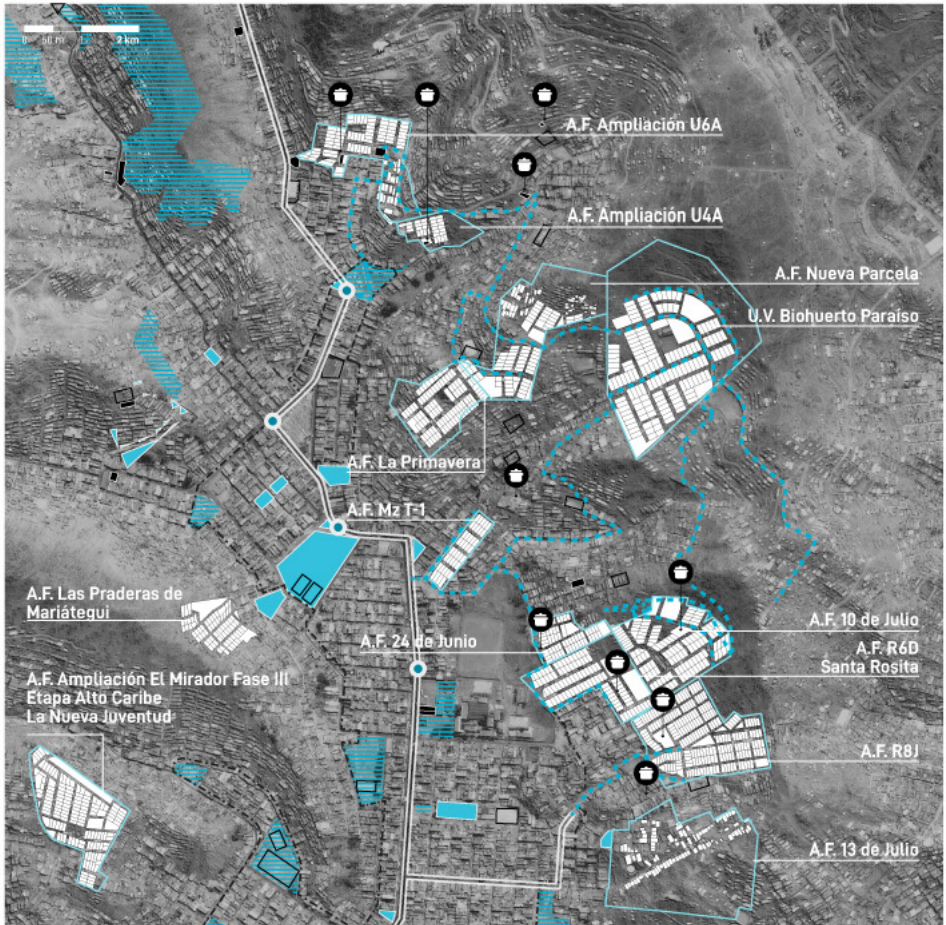





“Ciudad de la Esperanza”

José Carlos Mariátegui está conformado por 208 agrupaciones y donde el 52% de los asentamientos se encuentran en proceso de formalización, principalmente ubicados en la zona intermedia y alta de la ladera. Ante la necesaria asesoría técnica y/o legal del proceso de consolidación urbana, CENCA viene trabajando en la zona dando este acompañamiento.





Para el estudio de caso, se dialogó con las 13 A.F. que formaban parte del área de influencia del trabajo de CENCA, denominado por ellos como “Ciudad de la Esperanza”.

Para la implementación del proyecto fue necesario el conocimiento local de las características socio-económicas de sus habitantes, las dinámicas urbanas del entorno y el estado de las relaciones entre los distintos actores. De forma estratégica, se dio este seguimiento en el área delimitada, y se caracterizó agrupando las A.F. por su cercanía, de forma que se identifican tres sectores posibles de trabajo.

LEYENDA

-  olla común
-  A.F. parte del estudio
-  equipamiento público
-  espacios de oportunidad

Accesibilidad

-  vía pavimentada
-  vía carrozable no consolidada
-  vía proyectada peatonal
-  escalera peatonal

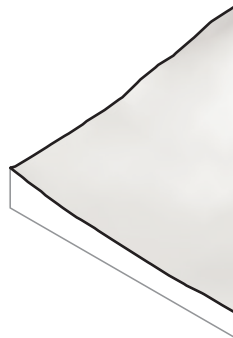

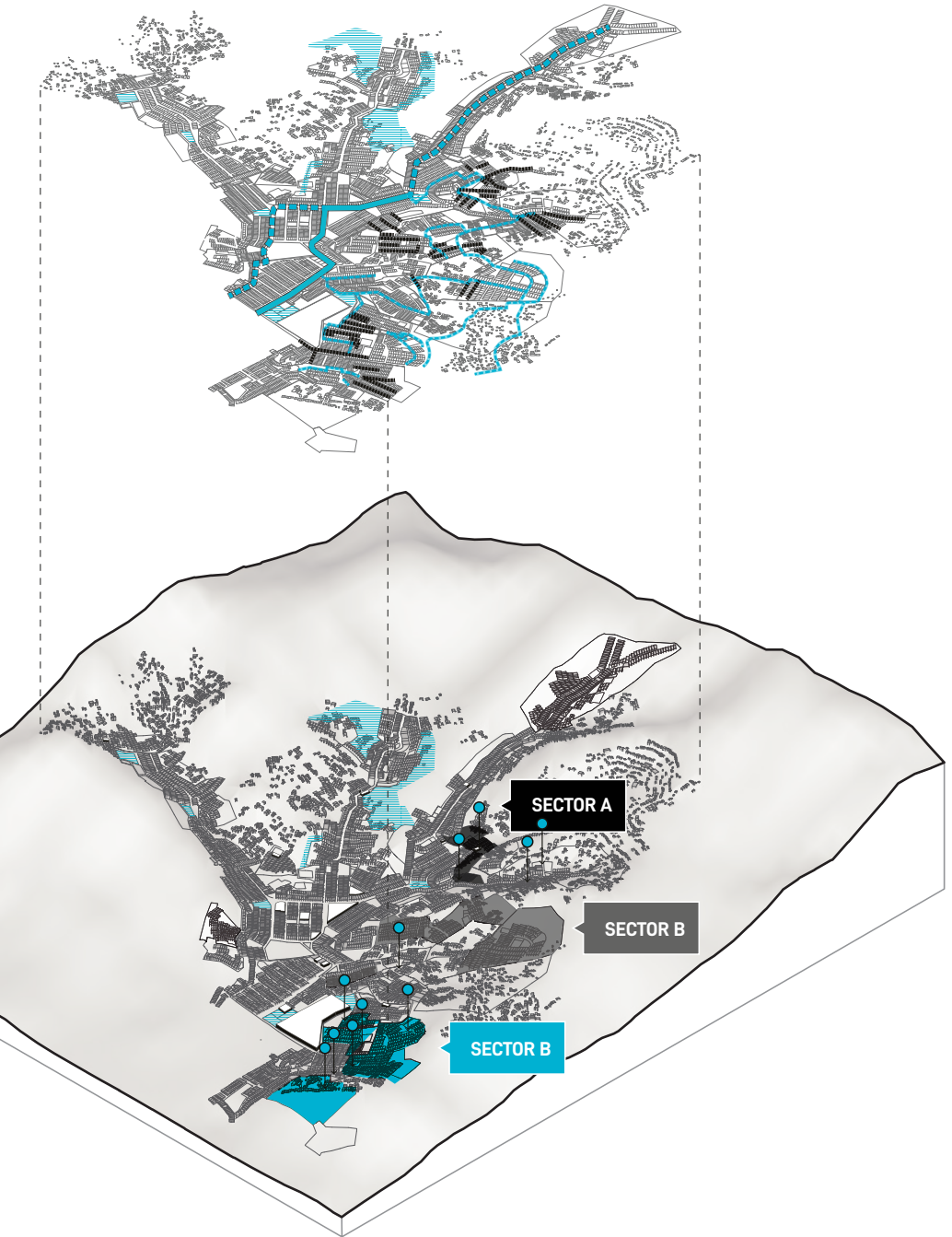

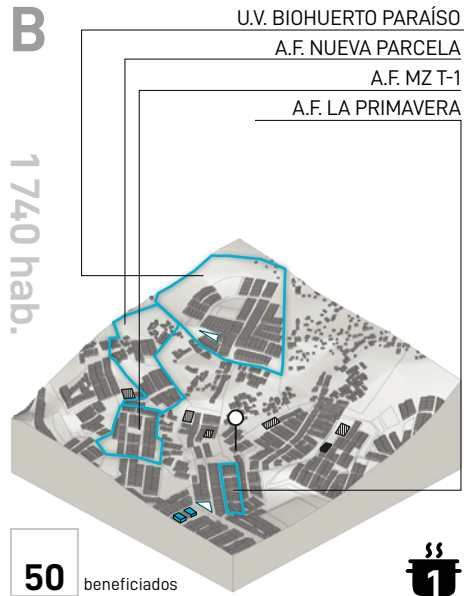
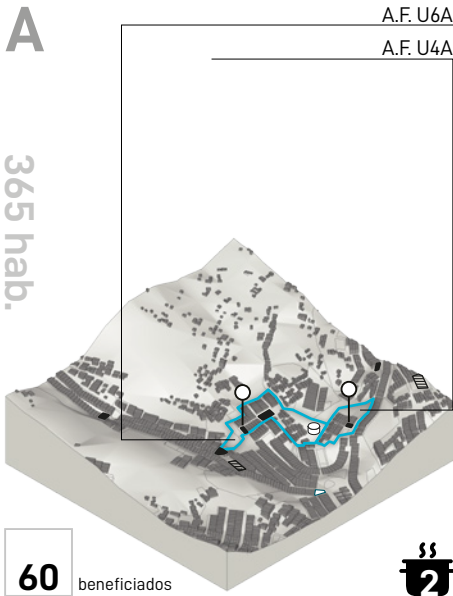

Las A.F. de U6A y U4A cuentan ambas con locales comunitarios preexistentes: casetas de madera donde se desarrollaban su olla común correspondiente.

Dentro de las 4 agrupaciones comprendidas en este territorio, se tiene un antecedente de intervención por parte de CENCA en la A.F. Biohuerto Paraíso, que debe su nombre a la iniciativa de agricultura urbana realizada de forma conjunta con los vecinos.

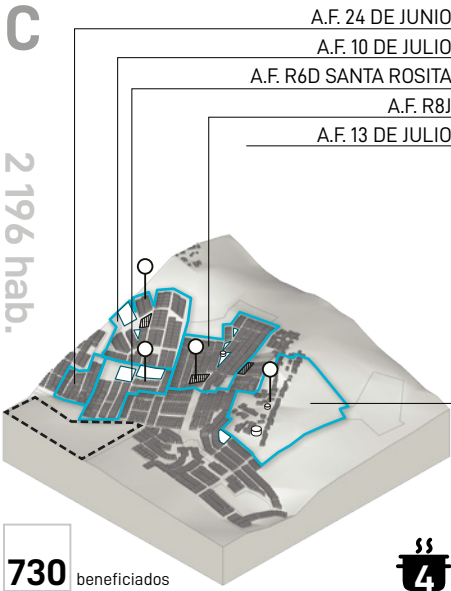

LEYENDA

- olla común
- A.F. parte del estudio
- comercio
- ⊞ educación
- programa comunal/ social
- fuente de abastecimiento de agua
- ▨ losa deportiva
- área verde recreativa sin consolidar

SECTOR	% DE LOTES HABITADOS	OLLA COMÚN	LOCAL COMUNAL	FUENTE DE AGUA
A	96/109 88%	2	2/2	✓
B	*sólo Mz T-1 36/45* 80%	1	1/4	✓
C	415/576 72%	1	*R8J y Santa Rosita tienen lote 2/5* 1/5	✓



El sector más cercano al colegio Juan Velasco Alvarado concentra 5 agrupaciones donde 4 mantienen activa su olla común de forma casi continua. En su mayoría, la actividad se realiza al aire libre debido a la falta de infraestructura comunitaria habilitada, ya que hay casos donde sí tienen un lote destinado a

ello. En la zona, sólo la A.F. 13 de Julio presenta su local habilitado para realizar la olla común dentro, además que su ubicación resulta ideal para la atención de otras asociaciones ubicadas en zonas más altas de la ladera.

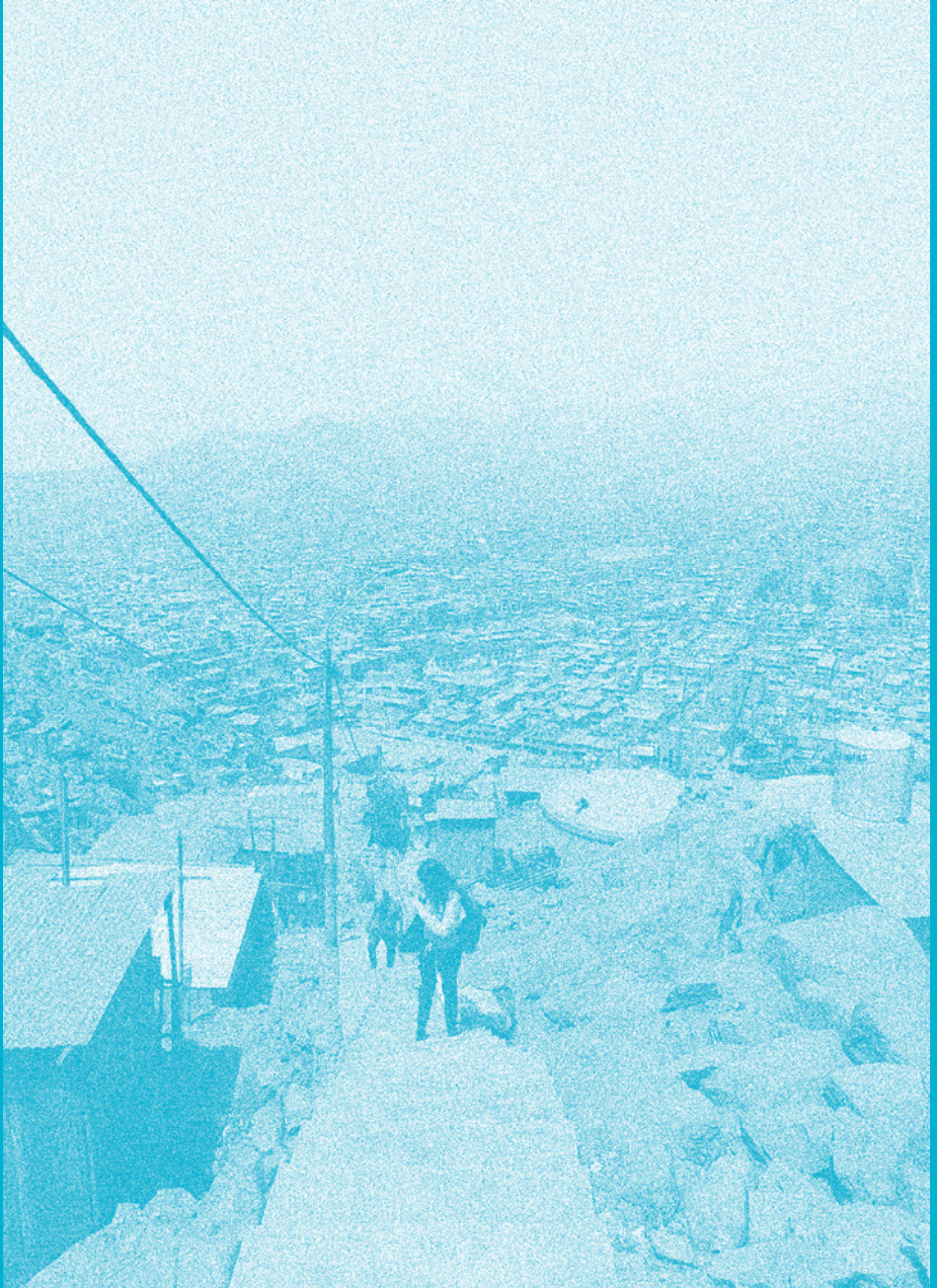

03

Visión

Foto: Paola Córdova, 2020

La fragmentación en José Carlos Mariátegui requiere de propuestas de transformación urbana que reduzcan las desigualdades existentes para la producción de un hábitat más equitativo y justo; se atacan sus tres esferas desde una planificación participativa que vincula las necesidades locales con estrategias multiescalares y multidimensionales donde se articule la acción de diferentes actores en la construcción de espacios y servicios colectivos.

Visión territorial

CONSOLIDACIÓN Y DENSIFICACIÓN 

SERVICIOS 

EQUIPAMIENTO 

ZONA BAJA

ZONA CONSOLIDADA

Sistema de agua y saneamiento complementario

Tratamiento de aguas grises para riego de áreas verdes

Equipamiento productivo

Infraestructura para red de cuidado de niños

LEYENDA

-  área recreativa
-  área de restauración ecológica
-  programa comunitario
-  huertos productivos
-  tanques de agua
-  escaleras públicas
-  atrapanieblas
-  caminos
-  muro de contención

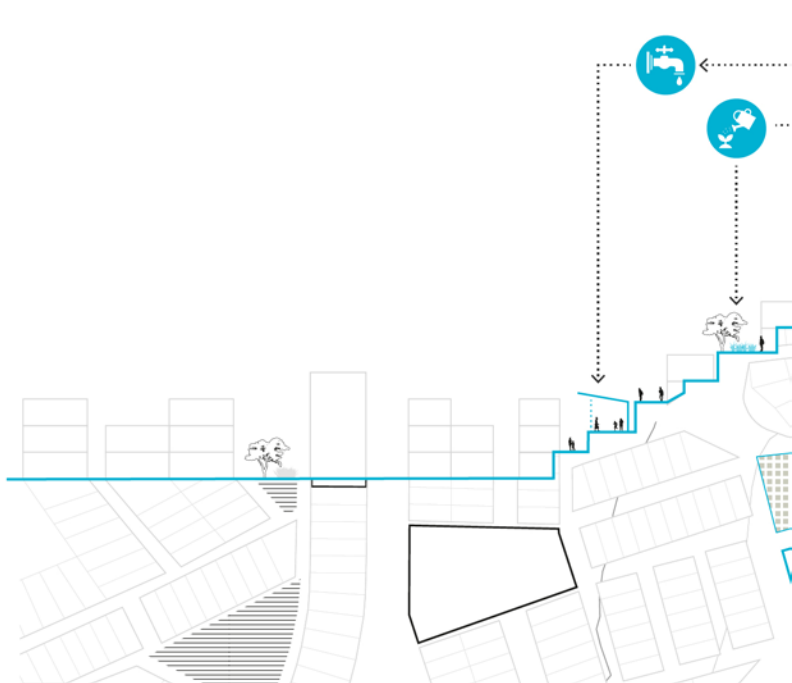

ZONA INTERMEDIA

ZONA DE MITIGACIÓN DE RIESGOS

Mejoramiento de vivienda: implementación de muros de contención.

Infraestructura de almacenamiento y distribución de agua y saneamiento
Red circular de agua para riego de huertos y jardines

Red de agricultura urbana
Economía circular (comedores, huertos, tratamiento de residuos)

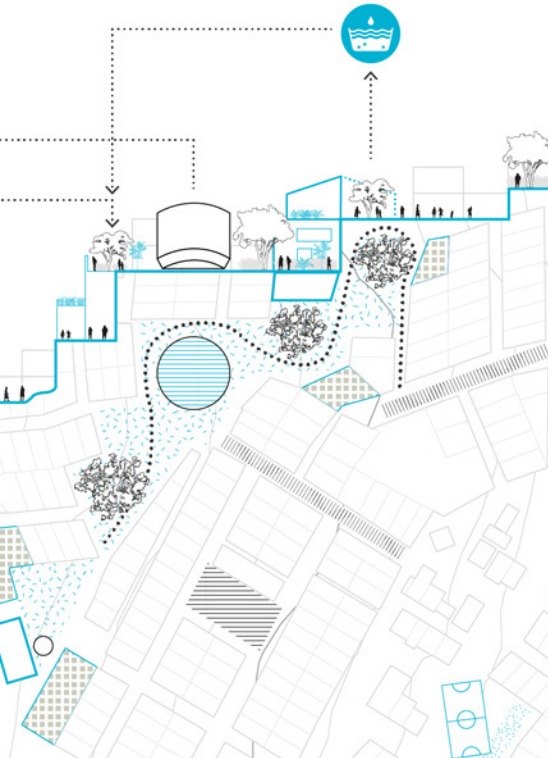

ZONA ALTA

ZONA PAISAJÍSTICA TURÍSTICA

Reasentamiento habitacional en casos de riesgo no mitigable: recuperación ecológica de lomas.

Herramientas de captación de agua atmosférica o de lluvia

Equipamiento multifunción

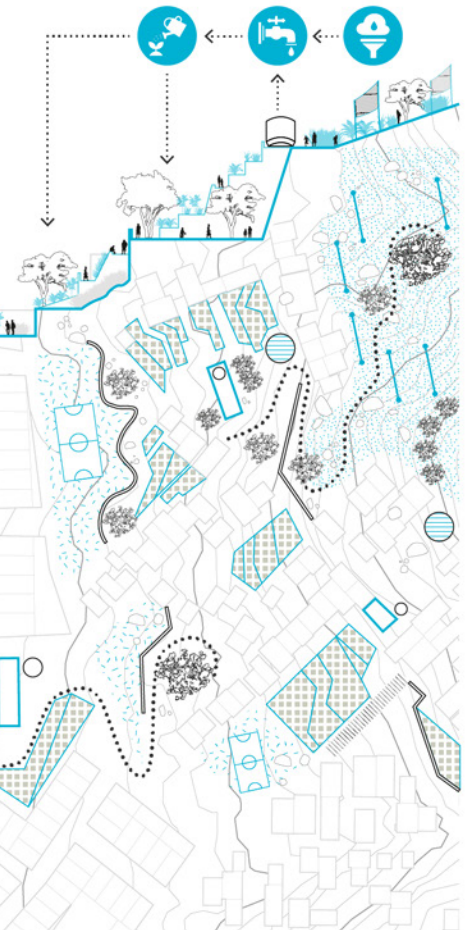

Red de cuidado

Un modelo de gestión que fortalece el rol ciudadano en el mantenimiento del sistema territorial se sostiene en la espacialización de las actividades de cuidado, aquellas tareas que se realizan para sostener la vida cotidiana de las personas.

Se prioriza la propuesta de espacios colectivos que promueven la diversificación de usos y responsabilidades compartidas de las actividades de cuidado, más allá del espacio doméstico y en el ámbito comunitario.

Se busca promover el acceso a infraestructura que ofrezca servicios de agua y saneamiento, plataformas de cuidado de niños y ancianos y espacios de encuentro e interacción social. Visualizamos espacios flexibles que faciliten la colectivización de las actividades de cuidado, permitiendo que las mujeres y los cuidadores tengan más tiempo disponible para actividades que aumenten su autonomía y capacidades.

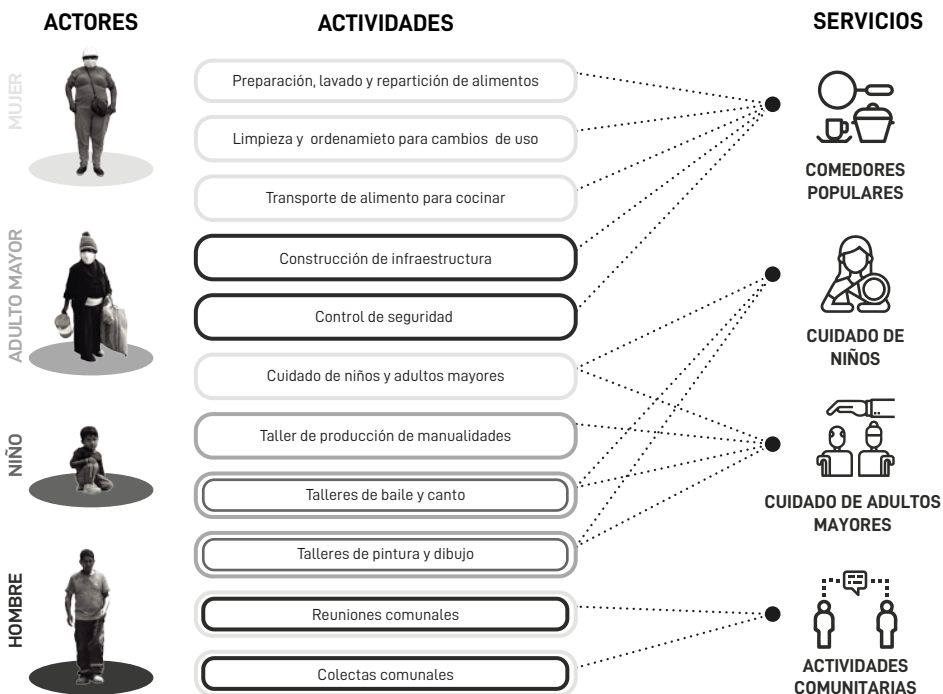

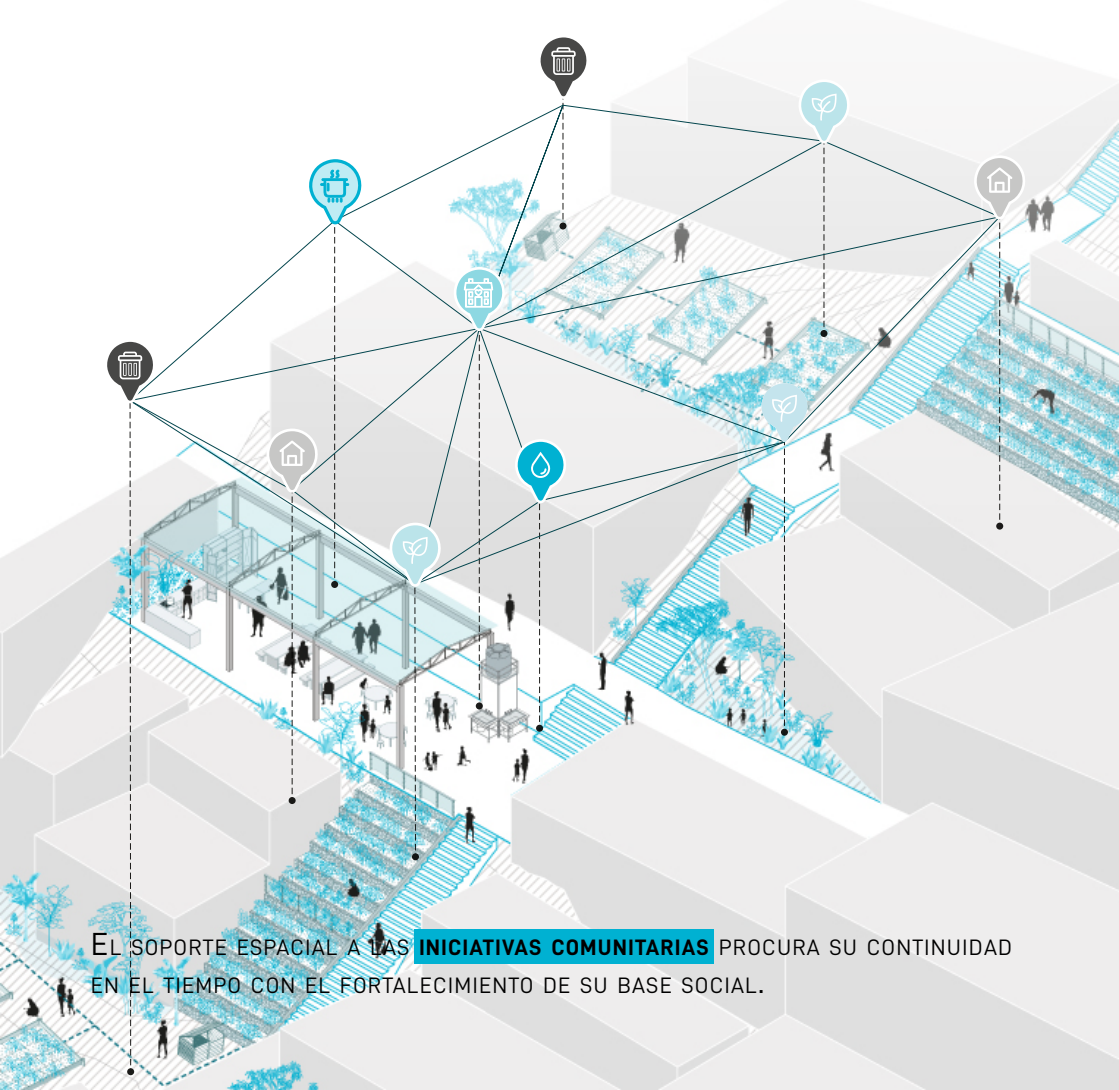
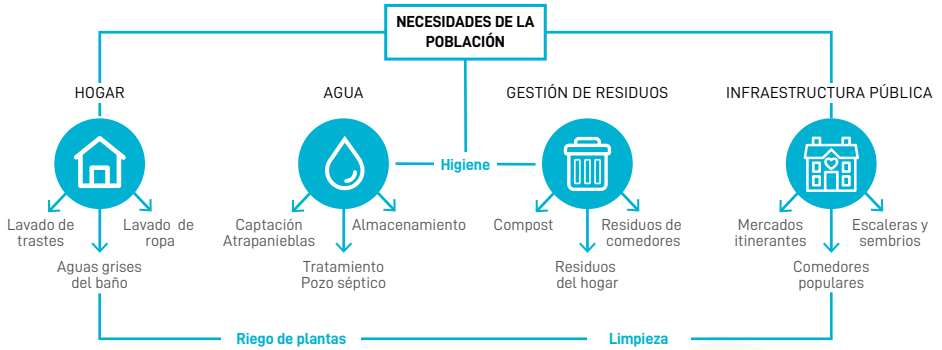

EL SOPORTE ESPACIAL A LAS **INICIATIVAS COMUNITARIAS** PROCURA SU CONTINUIDAD EN EL TIEMPO CON EL FORTALECIMIENTO DE SU BASE SOCIAL.



Reflexiones

Enfocar la problemática de las ollas comunes desde una perspectiva territorial permite identificar estrategias que no sólo respondan a sus necesidades particulares o coyunturales sino que a través de estas atender problemáticas estructurales del hábitat en ladera. Entendiendo que la falta de espacios comunes, falta de servicios básicos, materiales precarios y la consolidación de espacios públicos son condiciones que afectan el funcionamiento de las ollas comunes pero también las propias condiciones de habitabilidad de los vecinos.

En José Carlos Mariategui se identifican tres momentos diferenciados de ocupación: baja, media y alta, con diferentes grados de consolidación y organización social que requieren respuestas diferentes y complementarias en el marco de una visión integral de la ciudad y el territorio.

En estas condiciones, el rol de las ollas comunes y las comunidades y mujeres que lideran estas iniciativas de sobrevivencia son aún mayores. Por lo cual son necesarias estrategias de coproducción que valoren las experiencias y saberes locales y generen espacios para la reflexión y el pensamiento crítico, llegando a propuestas de diseño e intervención multiescalares que aborden las múltiples dimensiones del hábitat bajo un enfoque de red de cuidados.

La experiencia de coproducción se configura así como un elemento necesario para la planificación de nuestros barrios y la implementación de estrategias que reduzcan la desigualdad urbana.





04

Co-producción en acción

- La presencialidad en los talleres participativos fue determinante para dar el siguiente paso y llevar a cabo las intervenciones que eran hipótesis hasta el momento.

Foto: Kelly Jaime, 2020

Durante la etapa de cuarentena obligatoria, el levantamiento de información de forma remota fue posible gracias a la colaboración de vecinos del área de estudio, quienes participaron en los espacios de diálogo propuestos en conjunto con CENCA para abordar la problemática común.

Las instancias presenciales se llevaron a cabo de forma estratégica, procurando la mayor cantidad de participantes posibles, durante los puntos de inflexión de proyecto previos a la construcción de los prototipos resultantes.

La co-producción de conocimiento es una herramienta a su vez que objetivo: fortalece el compromiso entre los actores y proporciona una instancia horizontal de diálogo y reflexión para la toma de decisiones.

Ruta del proyecto

El equipo en conjunto entre KNOW-PUCP y el Instituto de Desarrollo Urbano CENCA estableció una serie de pautas para el trabajo que iniciaba con la comunidad. Las estrategias apuntan a la visión de desarrollo integral del hábitat en ladera, multiescalar y multidimensional.

Se identifican tres componentes de acción entre los que se distribuyó a los involucrados: el comité de Comunicación recogió mediante entrevistas personales la situación de los vecinos de José Carlos Mariátegui durante la

pandemia; los conflictos, los desplazamientos y las iniciativas surgidas. El comité Social, o también Grupo Comunitario, fortaleció las redes entre distintos dirigentes de las asociaciones familiares del sitio dándoles una plataforma de diálogo. Finalmente, se avanzó en paralelo la propuesta arquitectónica por el comité Técnico, que procura que sea un producto coproducido con la población y contemple su capacitación para su construcción y/o gestión.

ESTRATEGIAS



LINEAMIENTOS

- EMPODERAMIENTO
- HORIZONTALIDAD
- INTEGRIDAD

DIMENSIONES

- ESPACIAL-TERRITORIAL
- ▲ SOCIAL
- ECONÓMICO
- ⬠ POLÍTICO

ESCALAS

- ASOCIACIÓN VECINAL
- BARRIAL
- DISTRITAL

COMPONENTES

COMUNICACIÓN & SISTEMATIZACIÓN

SOCIAL & ORGANIZACIÓN

DISEÑO & TECNOLOGÍA



PROYECTO PARA COMBATIR LA INSEGURIDAD ALIMENTARIA

emergencia covid19

OBJETIVOS



visibilización & documentación



desarrollo de mecanismos asociativos



capacitación & co-producción

empoderamiento



ETAPAS PROYECTUALES

Metodología

El proceso de coproducción se adaptó a los medios disponibles durante la "nueva normalidad". Las herramientas virtuales permitieron la continuidad del proyecto, pero exponían la brecha en el acceso a internet y equipos. El acto presencial fue complementado, especialmente cuando la coyuntura lo limitaba.

1 CONSENSO

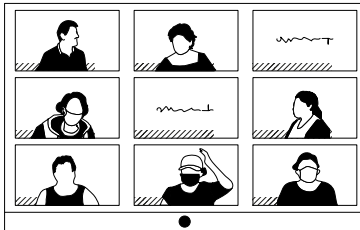

Entrevistas semi-estructuradas

Encuestas

VIRTUAL

Asambleas ciudadanas



Visitas de reconocimiento



Mapeos participativos

PRESENCIAL

2 DISEÑO



3 CONSTRUCCIÓN

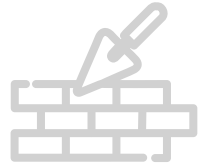

Comunicación de
propuestas por
medios virtuales



**VIDEO EXPLICATIVO
POR WHATSAPP**

Talleres de diseño
participativo



Trabajo comunitario



Trazado in situ



Supervisión de obra



Maquetas

Trabajos
especializados

Problemática y propuesta

Se identifican los problemas alrededor del espacio de trabajo de las ollas comunes: la mayoría se ubica al aire libre, incluso con la disponibilidad del local comunal, debido al uso de leña para cocinar.

Usualmente, el espacio de preparación es provisional, mesas que donan o prestan los vecinos, y no se dispone de espacio de almacenamiento; este último factor impide economizar con compras de víveres para disponer a largo plazo.

Cada módulo propuesto atiende necesidades específicas que, en conjunto, procuran la consolidación de la infraestructura comunitaria para actividades de cuidado y/o productivas.

PROBLEMÁTICA FÍSICO ESPACIAL



suelo de tierra = polvo



techo para protección de condiciones climáticas



cocinas a leña = problema de humo



cocina con soportes rudimentarios



acceso al agua (preparación de alimentos & limpieza)



falta de espacio de preparación



falta de espacio de almacenamiento



falta de implementos de cocina y víveres

PROPUESTA MODULAR DE IMPLEMENTACIÓN PROGRESIVA



**MÓDULO
COCINA**

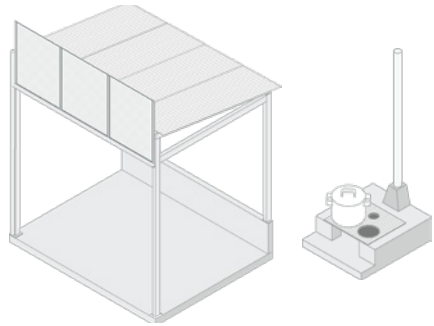

**MÓDULO
SANITARIO**

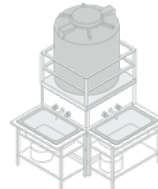

**MÓDULO
ALMACÉN**

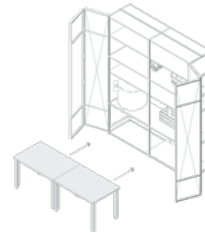

**MÓDULO
BIOHUERTO**

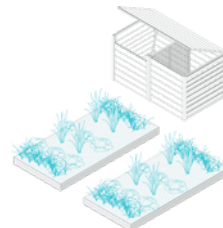

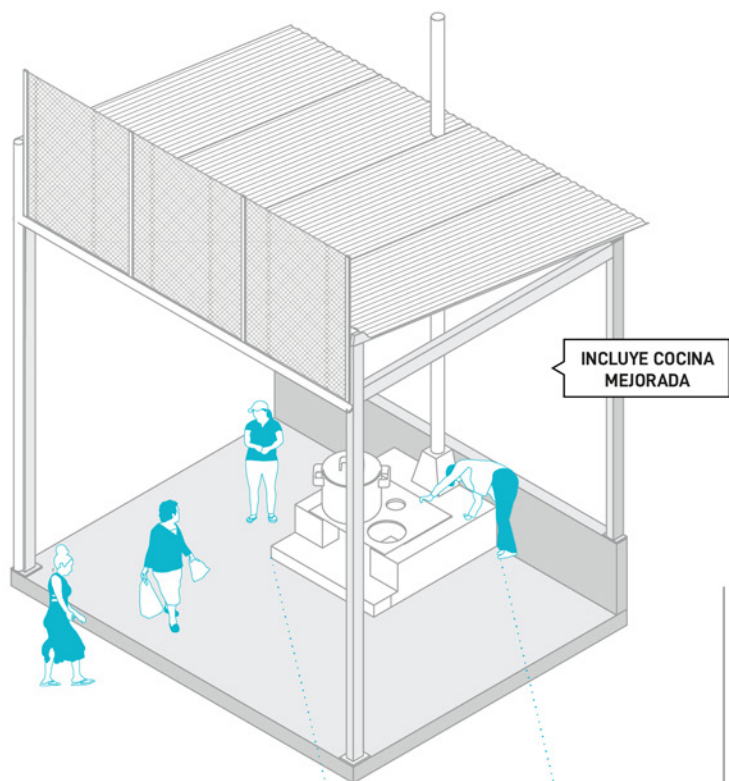

**INCLUYE COCINA
MEJORADA**

Cobertura impermeable

Incorpora sistema de recojo de agua de lluvia y/o niebla

Consolidación del espacio con losa de concreto

MÓDULO COCINA



EQUIPAMIENTO COMUNAL PARA
LAS ACTIVIDADES DE LA OLLA
COMÚN

AUTOCONSTRUIBLE



Mayor eficiencia y rendimiento de la leña

Una chimenea para evitar contacto con humo

Construido en material noble

Modelo comunal (150 raciones)

MÓDULO SANITARIO



PUNTO DE LIMPIEZA PARA LA COMUNIDAD

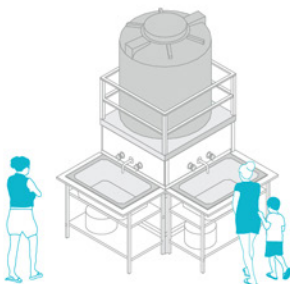

Almacenamiento de agua

Dispositivo de acceso universal

Recopilación de aguas residuales

MÓDULO ALMACÉN



MOBILIARIO ADAPTABLE Y FLEXIBLE EN USO

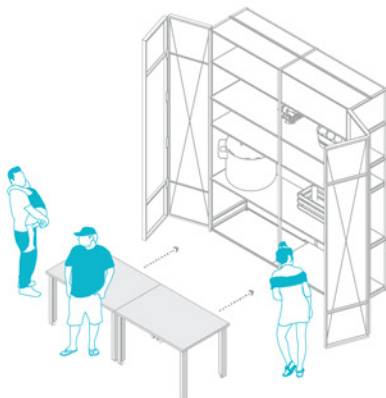

Sistema expandible y multifuncional

Consideración para mantenimiento de alimentos frescos

Espacio de preparación desmontable para fácil guardado

MÓDULO BIOHUERTO



NUEVO ESPACIO PÚBLICO PRODUCTIVO PARA EL AUTOCULTIVO

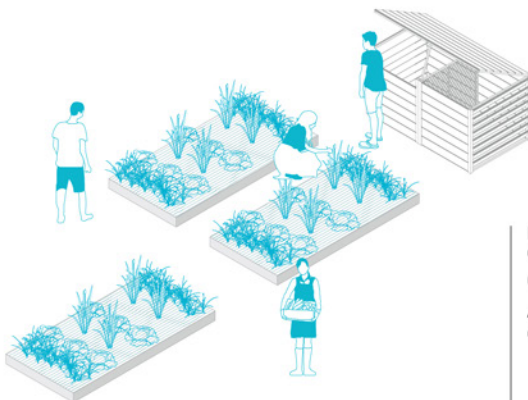

Disposición y separación de residuos

Cultivos rotativos

Aprovechamiento de espacios residuales:

- Terreno plano o en pendiente
- Espacio público o jardín de viviendas

FLEXIBILIDAD Y ADAPTABILIDAD

Los módulos brindan lineamientos por encima de un diseño predeterminado. Se identifican instancias básicas que se adaptan a las condiciones espaciales y los recursos disponibles de la comunidad, y donde la propuesta constructiva promueve el proyecto comunitario a largo plazo.

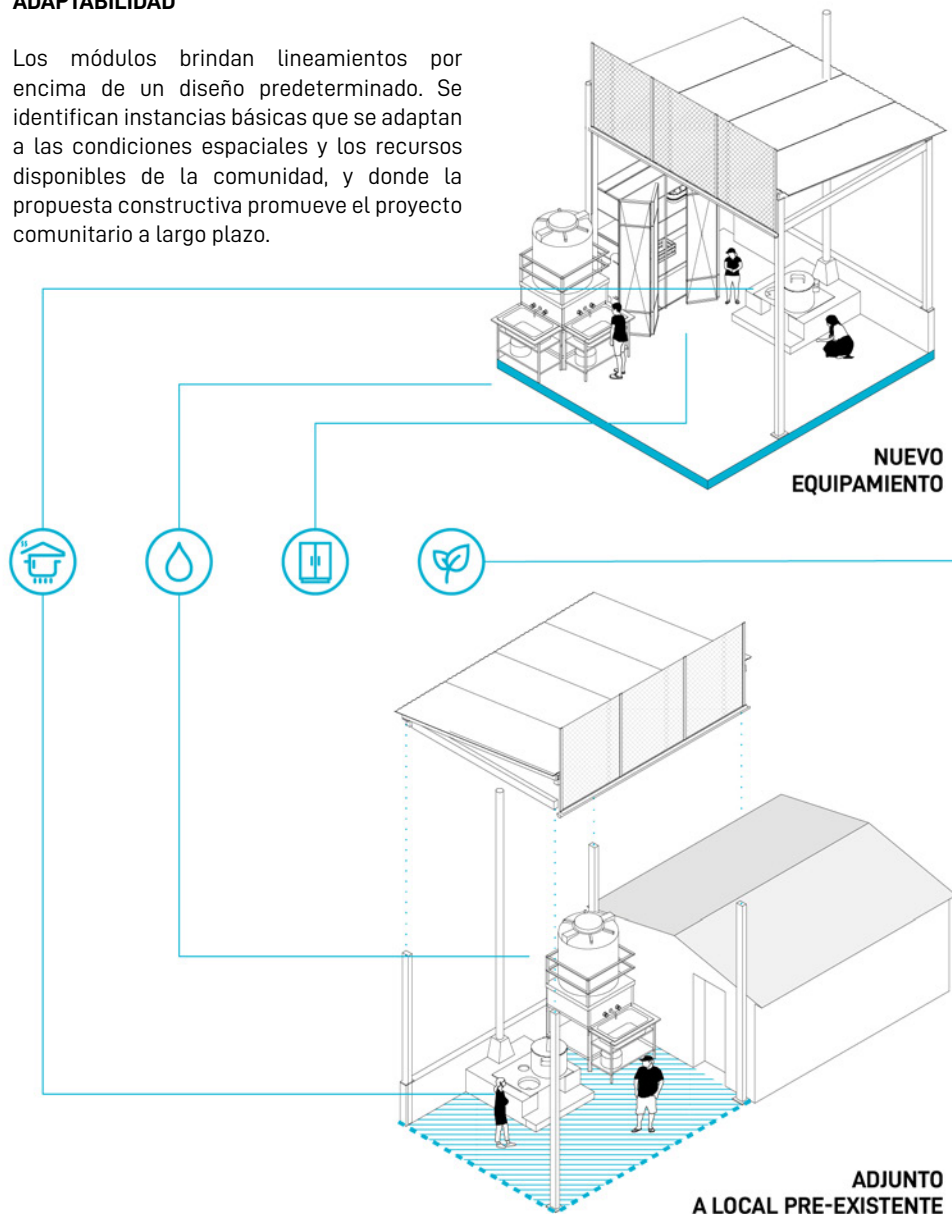

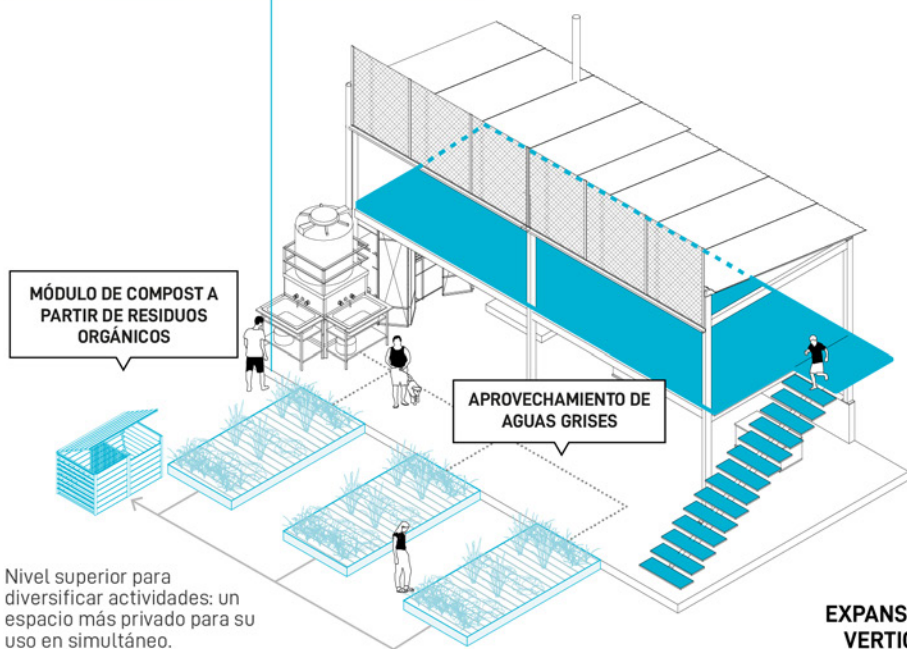
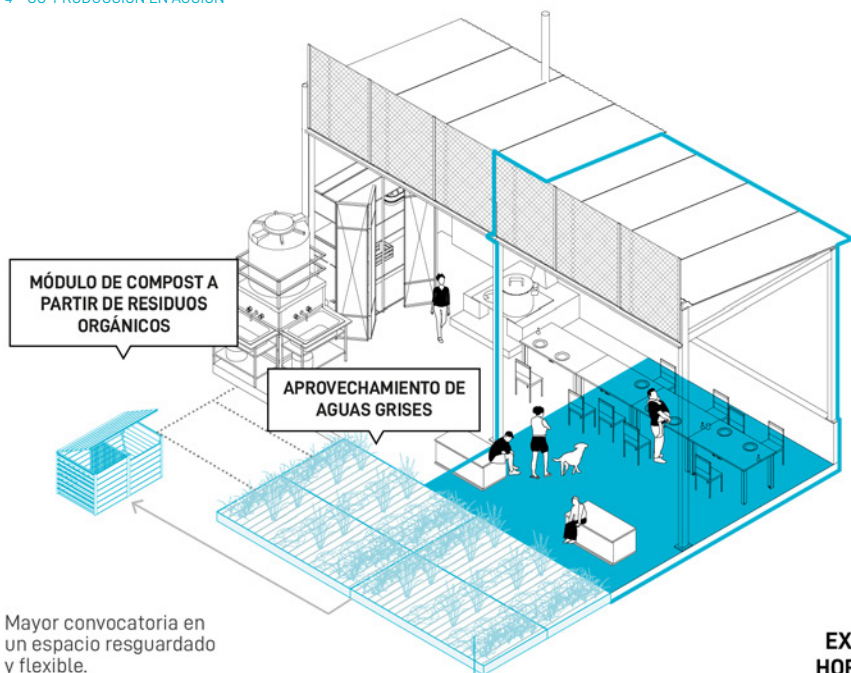

Sostenibilidad social

Si bien la organización social hizo posible la gestión de las ollas comunes, esta puede verse debilitada por la falta de recursos y el abandono de los vecinos por otras prioridades con el paso del tiempo.

Ante este panorama, la olla común es un punto de partida para articular un esquema circular de soporte alimentario en la comunidad. Se diversifican los roles que asume la población alrededor de la preparación y consumo de alimentos, manejo de residuos y cultivo de productos, contribuyendo a la seguridad alimentaria de sus familias.

PROBLEMÁTICA SOCIAL



búsqueda de fuentes de financiamiento



mantener la organización social alcanzada



organización para el trabajo de mejoramiento



PREPARACIÓN
COCINA



CONSUMO
COMEDOR



AUTOCULTIVO
HUERTOS



MANEJO DE RESIDUOS
RECICLAJE Y COMPOSTAJE



La crisis sanitaria, y sus consecuencias en la economía familiar, desencadenó la emergencia alimentaria que agudizó la presencia de ollas comunes. En este contexto, aparece la Mesa de Seguridad Alimentaria, promovida por la MML, un espacio de trabajo para los actores y aliados de este esquema circular por la soberanía alimentaria de las familias más vulnerables, buscando la incidencia social y política.

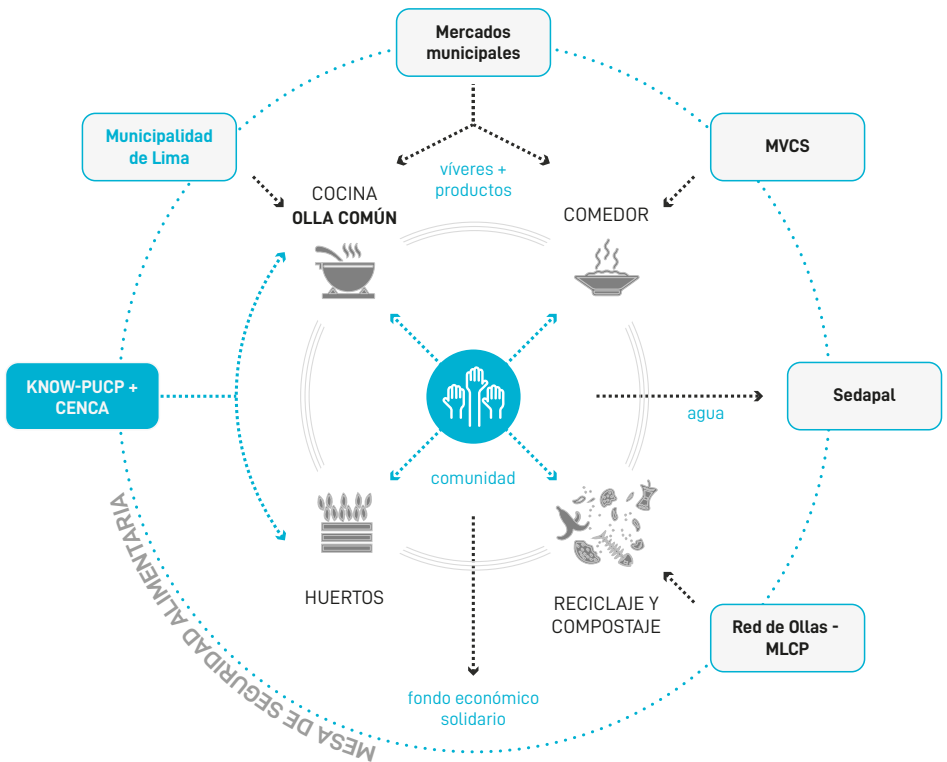

4.1.

Caso 13 De julio

Localizado en la zona más alta de la ladera y de reciente ocupación, 15 años (aprox.) de la llegada de los primeros habitantes, la agrupación familiar 13 de Julio es un ejemplo de incipiente consolidación resultado de la autoproducción popular de los barrios. La mayoría de viviendas cuentan con tanques de almacenamiento de agua que abastecen de pilones de agua ya que la agrupación aún no tienen acceso a redes de agua y desagüe. Las viviendas de madera y pircas de piedra son progresivamente reemplazadas por casas de albañilería. Por su alta pendiente, la conectividad es exclusivamente por escaleras y carece de áreas verdes. A pesar de la alta pendiente, la agrupación sigue expandiéndose en estas zonas, aún a pesar de existir lotes no ocupados y cuyos dueños esperan expectantes la conexión a servicios para transferirlos o volver a ocuparlos.





Foto: Kelly Jaime, 2020

Percepciones de la comunidad

COMUNIDAD Y COVID-19

Cuando se enteraron que tenía(mos) el COVID, todo el mundo discriminaba a esa vecina. Le tenían como miedo, asco... incluso hasta algunos dijeron que **"le voy a denunciar, sabiendo que tiene ese mal por qué está acá"**. "En vez de que me apoyen mis vecinos me tienen miedo y asco [...]. A veces me duele" -me dice ella. "Me han hecho sentir muy mal [...]. Este virus no ha sido porque he querido, este virus es para todos".

VIDA COTIDIANA EN LADERA

[Sobre los gastos de su esposa para ir al trabajo] Antes de pandemia estaba gastando masomenos 10 soles, y ahorita ha subido más... está llevando 13 soles. [...] **Todas las cosas suben y no hay trabajo.**

Yo voy una vez por semana (al mercado). Voy al (mercado) José Carlos Mariátegui. [...] Está cerca, unos 10 minutos caminando y llegas. [...]

Caminando nomás traigo cosas de acuerdo a mi fuerza: 15 kilos o 12 kilos máximo. Moto no me deja; aquí lamentablemente no entra moto, muy lejos, si me deja me cobra muy caro. 5 soles [...] y para eso no tengo posibilidad de gastar más.



Entrevistas realizadas por el comité de Comunicación KNOW entre setiembre y noviembre del 2020.

TRABAJO EN PANDEMIA

Yo estaba trabajando en ayudante de costura. [...] Ya no puedo trabajar porque la señora ha cambiado de ropa. Yo tengo máquina pero [...] necesito otra.

Mi esposo ha empezado a trabajar hace un mes recién. Él trabajaba en construcción. [...] **A su mismo trabajo ha vuelto recién.**

Quiero trabajar y, lamentablemente no tengo estudios completos [...]. **Secundaria completa no tengo.**

Yo trabajaba en un taller, en la Av. Abancay [...] pero ahorita está cerrado todo, no hay nada. [...] Yo ahorita me encuentro en provincia [...] Viajé, llegamos en media pandemia: no teníamos ya para solventar mis gastos, para la comida [...], tuve que arriesgarme y viajar nomás.

Acá en Ica estoy en lo que es chacra, en agricultura. [...] Mis papás son de la chacra pero yo ya vivo en Lima hace 20 años, **aproximado de 15 años que vuelvo a la chacra.**

CONSOLIDACIÓN URBANA

Habían dejado en el otro plano una parte [...] **lo que es para colegio, pero por lo que yo veo [...] a simple vista lo veo que eso es mentira. Estamos pensando hacerlo lotizaciones.**

Ya hemos intentado hacerlo lotes. [...] Los lotes que se han vendido hay como 4 aunque salían un montón ahí. Si no visa el plano quedarán en nada ellos.

Estábamos pensando tomar **un lote que está ahí abandonado para hacer nuestro comedor [...]** nuestra olla común personal, ya no de local.

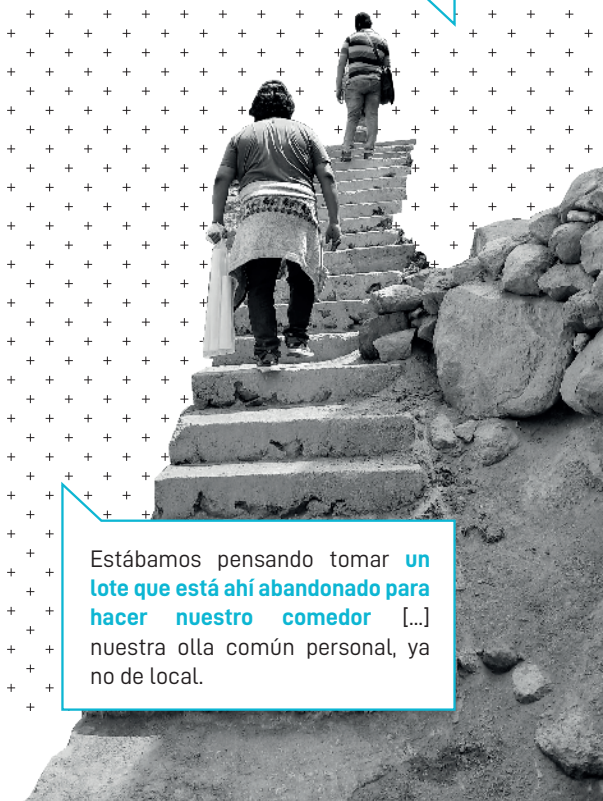

Análisis de sitio

Graciela Pariona (44) es la actual dirigente vecinal y presidenta de la olla común.

La olla común beneficia a 77 familias aprox., a las que se proporciona de forma gratuita el almuerzo.

La organización de la olla recae en 3 mujeres, incluyendo a Graciela, que se turnan.

Cuentan con el servicio de luz, donde cada uno paga su recibo.

La asociación cuenta con una mezcladora de concreto para uso por la comunidad

Realizan reciclaje de cartones y residuos orgánicos.

El agua es por pilón (SEDAPAL reparte y pagan s/. 4 por morador).



Existen lotes abandonados que desean recuperar.

El plano visado del sector reconoce áreas verdes y equipamiento educativo, pero la población ha lotizado parte de ellas, lo cual puede obstaculizar su proceso de formalización.

Hubo un desacuerdo con la A.F. R8J, cuando tanto 13 de Julio y Virgen de la Asunción retiraron su apoyo en la construcción de la pista de acceso vehicular a la zona.

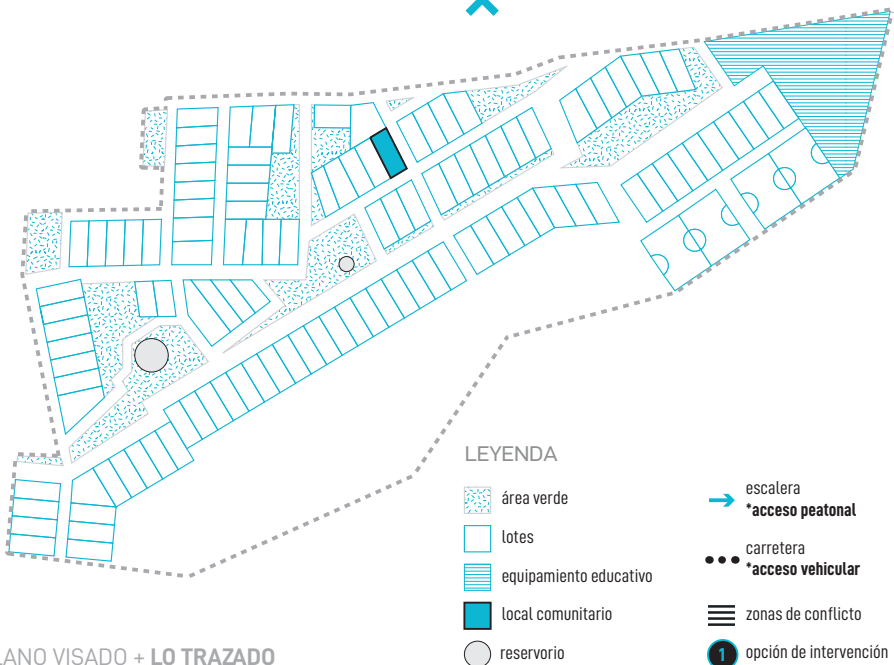

SECTOR C

A.F. 13 de Julio

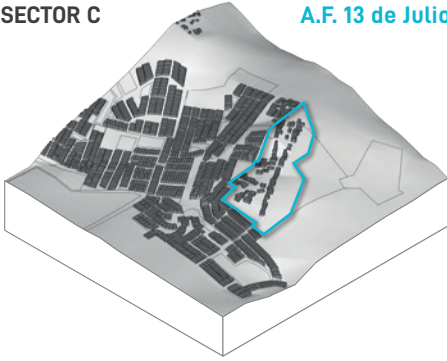

CONFLICTO ANTE RETIRO DE APOYO PARA CONSTRUCCIÓN DE PISTA VEHICULAR

SE HA LOTIZADO (Y VENDIDO) LA ZONA ASIGNADA AL COLEGIO

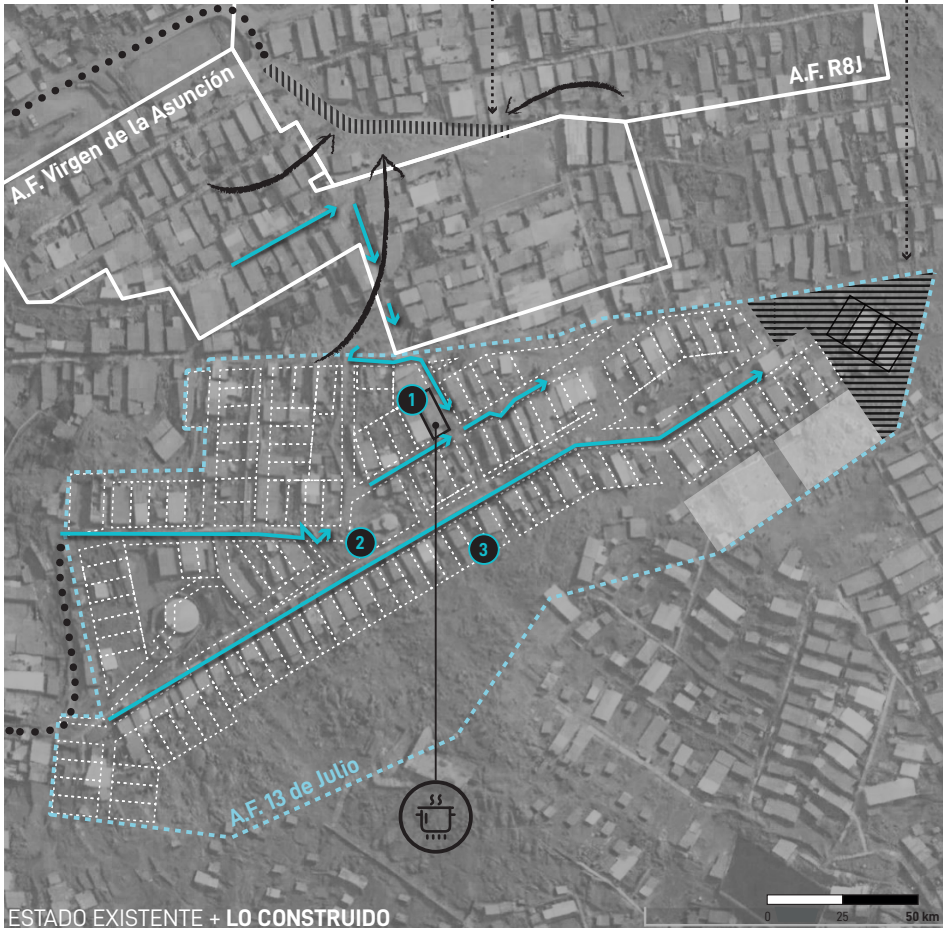

ESTADO EXISTENTE + LO CONSTRUIDO

EMPLAZAMIENTO

Se decidió intervenir al exterior del actual local comunal: la prioridad fue acondicionar un acceso de agua para la limpieza, en beneficio de la olla común. Se aprovechó el tanque de agua disponible y el muro de contención pre-existente para la habilitación.

1



EL MÓDULO NO PUEDE INVADIR LA "CALLE" (DEFINIDA EN EL PLANO VISADO). POR ELLO, SE RETROCEDE LA FACHADA DEL LOCAL PARA CEDER ESPACIO

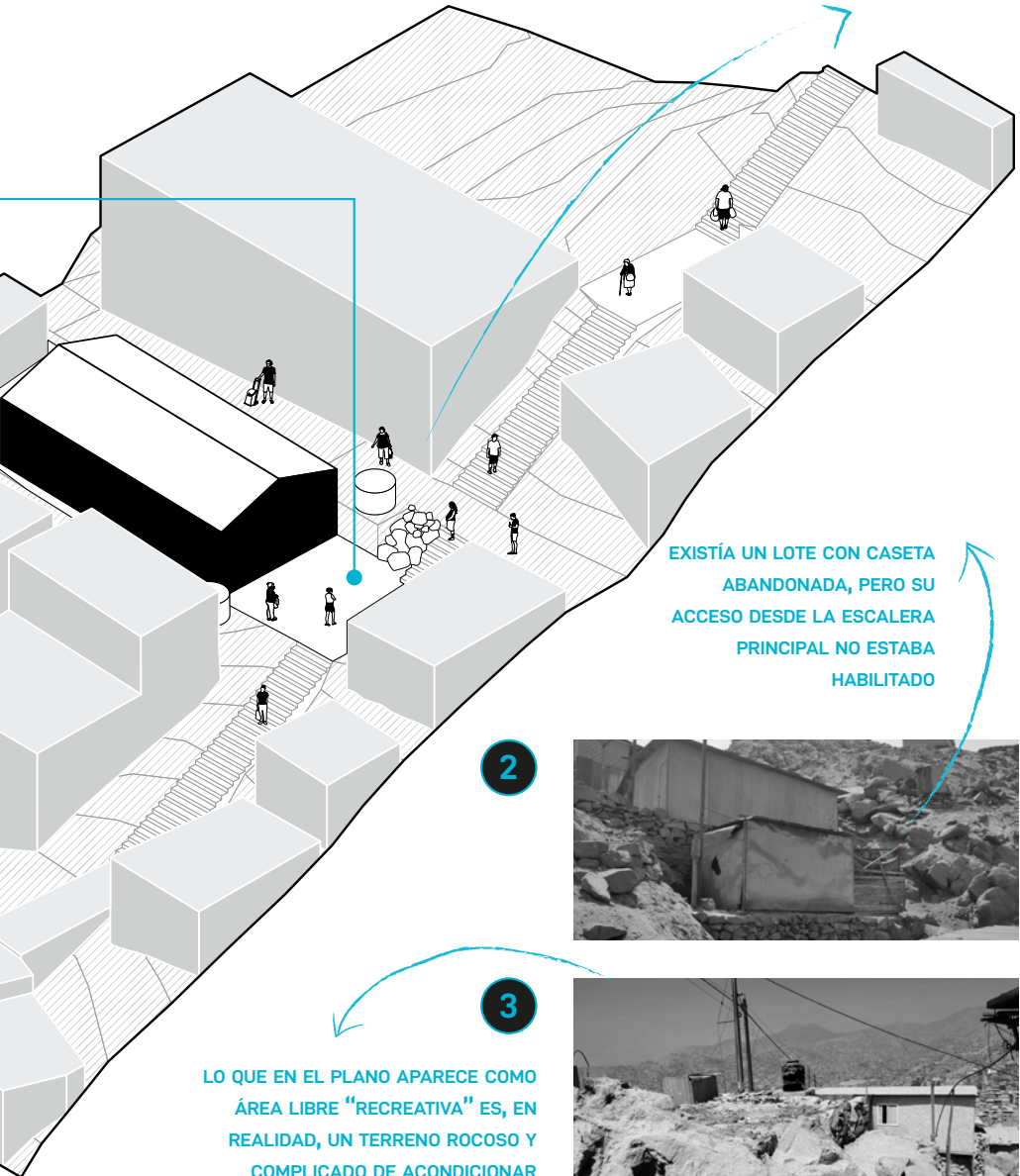

Proceso participativo

El proceso de coproducción con la A.F. 13 de Julio inicia desde su participación en el grupo comunitario, de forma virtual. Destacaba una presencia mayoritaria de mujeres en la organización de la olla común, quienes pudieron sostener la iniciativa y darle constancia; además, la localización

resultaba estratégica al atender un sector de la población ubicado en una zona más alta de la ladera y, por ende, menos consolidada.

En la dinámica presencial, se identificó un módulo prioritario para su implementación; la propuesta fue presentada ante los dirigentes

TALLER PARTICIPATIVO



ASAMBLEA CON DIRIGENTES



VISITA DE RECONOCIMIENTO



ENTREGA DE PLANOS



y vecinas interesadas para su comunicación y discusión posterior con el resto de la población.

La obra dispuso de mano de obra local: vecinos del sector que conocían previamente las condiciones del sitio, y que facilitaron

decisiones del acondicionamiento.

Debido a la coyuntura, existió el compromiso de las vecinas para apoyar con la supervisión de obra ante la disposición del gobierno de inmovilidad que dificultaba las visitas al sitio.



SUPERVISIÓN DE OBRA



SEGUIMIENTO POR VECINOS



SUPERVISIÓN DE OBRA

Intervención físico-espacial

El módulo sanitario es un punto de partida: además de la habilitación de lavaderos de acceso público, se añaden módulos de baño para aprovechar la cercanía a la red de desagüe en la zona, y la estructura que eleva el tanque.

Este conjunto programático delimitó el lote del local comunitario según el plano de la directiva, y a su vez, integró la calle y vereda a la propuesta de espacio público que permite el acceso al local, y que se habilitó para circulación de los vecinos, como espacio de encuentro y de uso productivo (con las jardineras).

PROGRAMA

- 1 Baños + plataforma de tanque de agua
- 2 Lavaderos & trampa de grasa
- 3 Banca pública y biofiltro
- 4 Escalera pública y jardineras
- 5 Nueva calle

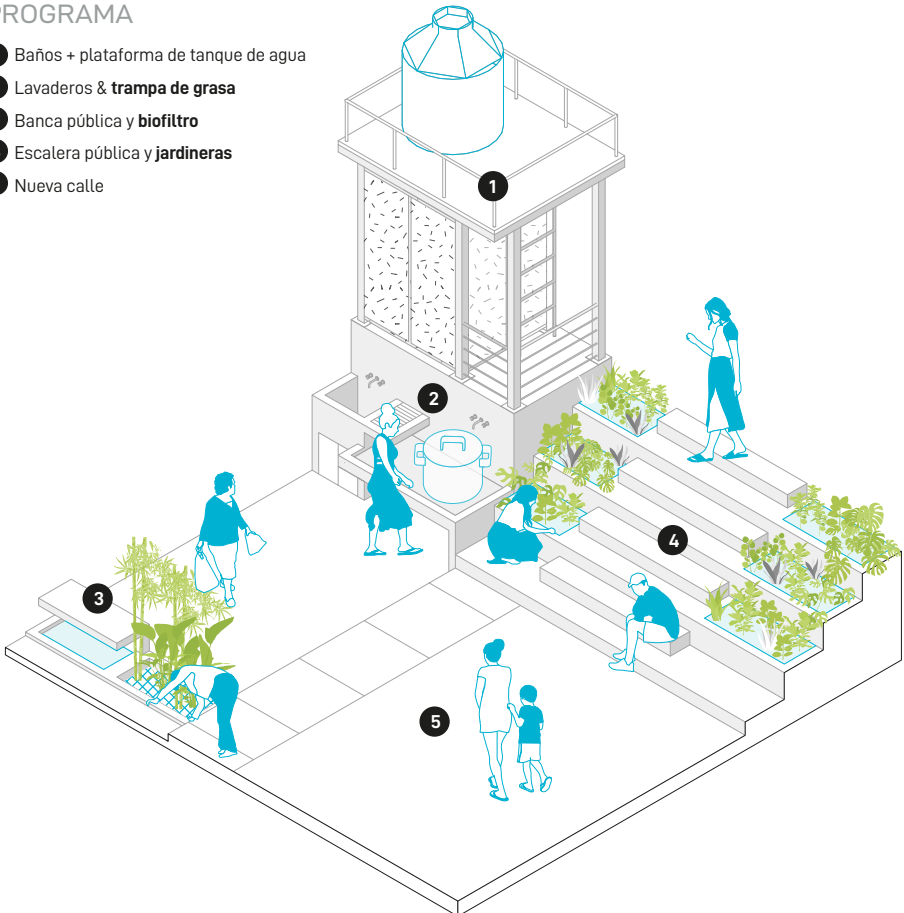

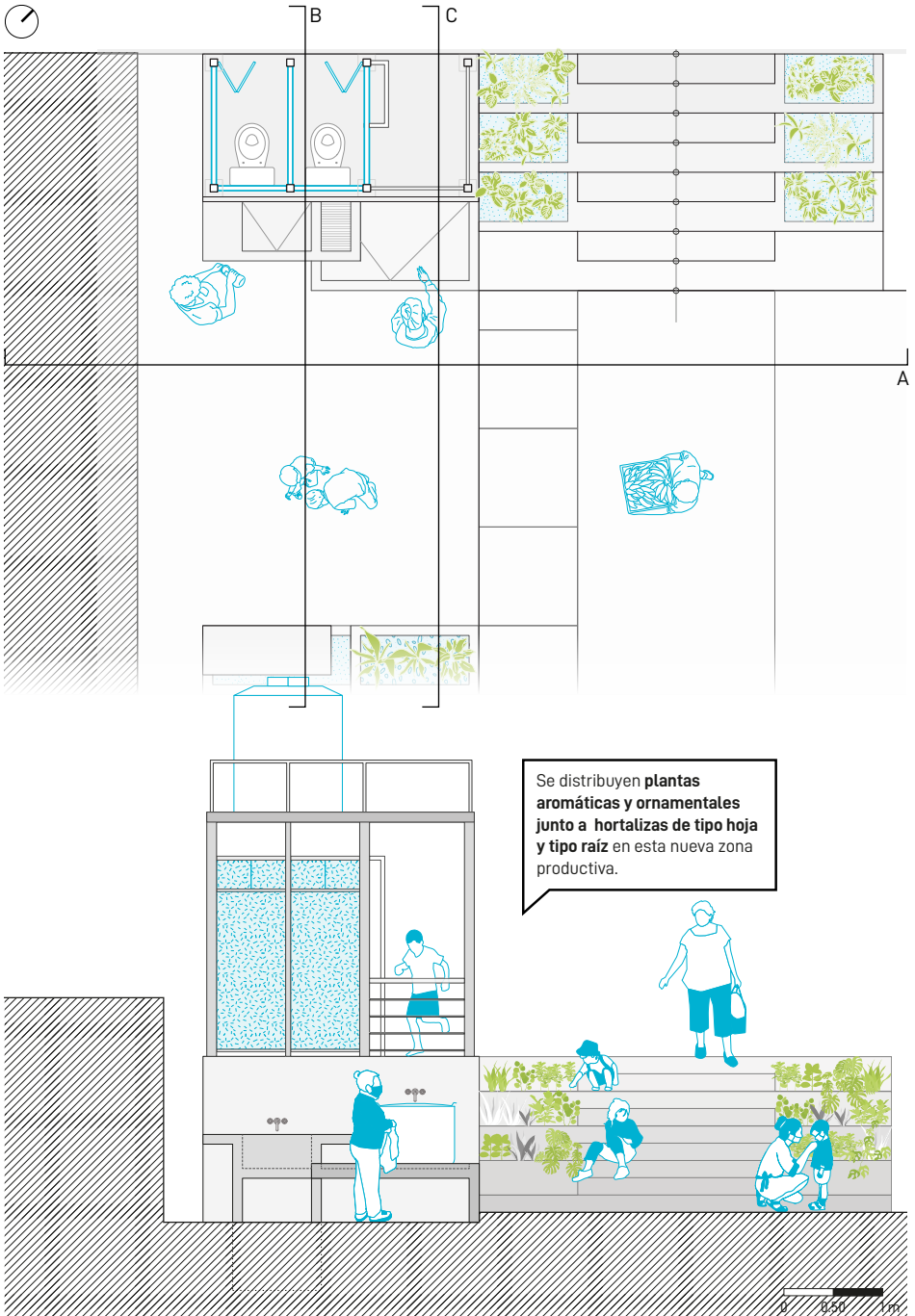

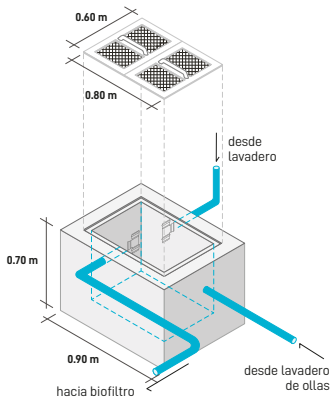

Bajo los lavaderos públicos se encuentra la trampa de grasa, primer filtro de las aguas grises para su reciclaje.

Para su mantenimiento, se recomienda su limpieza una vez por semana: se extrae la grasa acumulada en la superficie del agua con alguna malla tipo colador. Para evitar malos olores, se debe mantener la poza cubierta.

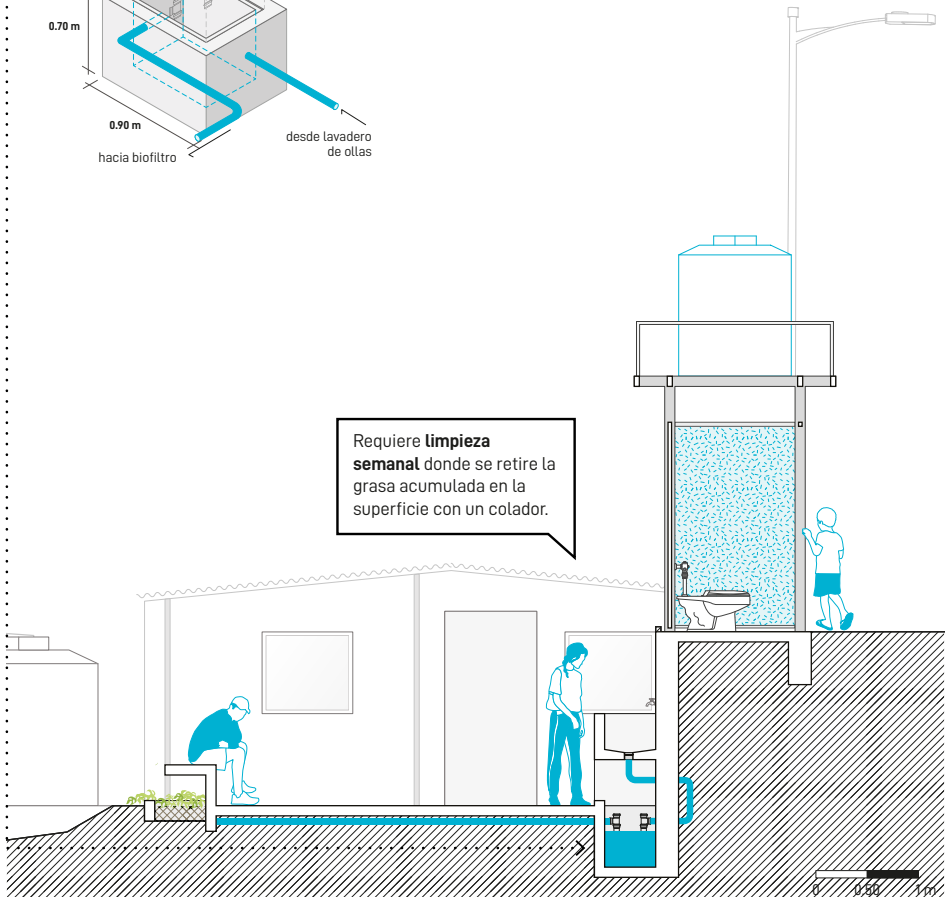

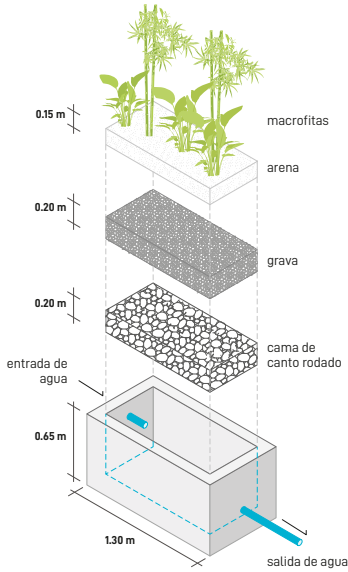

El agua debe entrar en contacto con las raíces del **carrizo, papiro o vetiver**, junto con **berro o lenteja de agua**.

La poza de biofiltro contiene especies de vegetación macrófita cuyas raíces, al estar en contacto con el agua reciclada, la purifican a tal grado que permite su uso en riego de cultivos.

Las plantas requieren un mantenimiento cada 2-4 meses para su poda y fertilización. Se debe realizar un control trimestral para evitar la saturación del filtro; se debería limpiar el lecho filtrante mínimo una vez al año.

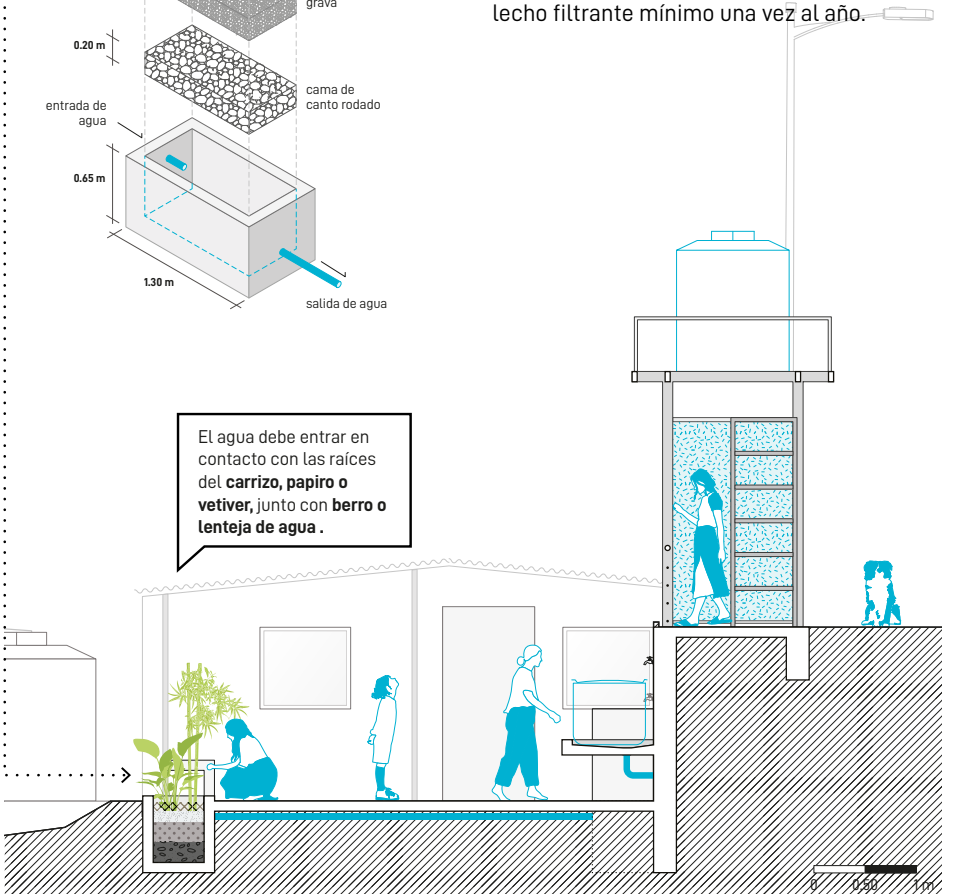

~Beatriz

residente desde hace 13 años

¿CÓMO SIENTES QUE EL PROYECTO CONTRIBUYE A LA COMUNIDAD?

“FUE UNA GRAN MOTIVACIÓN: AYUDAR A QUE EL BARRIO SE VEA MEJOR. IMAGÍNESE, ACÁ EN EL CERRO Y QUE SE VEA ASÍ, CON PLANTITAS. [...] YO SUEÑO A LO MENOS, BAJAR POR LA CALLES Y PASAR POR DEBAJO DE LOS ÁRBOLES, VERDES, Y QUE CORRA EL AIRE...”

CON ESTA NUEVA INFRAESTRUCTURA ¿A QUÉ OTROS PROYECTOS SE ENFOCARÁ LA COMUNIDAD?

“ACÁ LA MAYORÍA DE LAS MADRES TRABAJAN [...] TENEMOS PEQUEÑOS... NOS GUSTARÍA QUE HAYA UNA GUARDERÍA O ALGÚN TALLER, DONDE PUEDA OCUPARSE LOS JÓVENES, LOS NIÑOS.”



Inauguración
SÁBADO 5 DE JUNIO 2021



Foto: Paola Córdova, 2021



Foto: Paola Córdova, 2021



4.2.

Caso 6RD - Santa Rosita

Localizado en la zona intermedia de la ladera y de mayor tiempo de ocupación, la agrupación familiar Santa Rosita posee un mayor nivel de consolidación así como la aparición de otro tipo de problemas urbanos. La mayoría de viviendas son construcciones de albañilería de 2 pisos a más, cuentan con servicios de agua y desagüe. Aunque la vivienda posee un mayor grado de consolidación, el entorno urbano es deficiente por lo cual se acrecientan los problemas de inseguridad en la zona. El mayor tiempo de ocupación posibilita mayores lazos entre los miembros de la comunidad y su participación, aunque también un mayor nivel de conflictividad referido a la gestión de espacios comunes.





Percepciones de la comunidad

COMUNIDAD Y COVID-19

Lo que me respalda es mi conciencia y los ojos de los vecinos [...] Siempre habrá personas que malinterpretan, piensan mal. Sólo deseo el mejor y usted [...] **que nos apoyen, que nos traten de unificar, hacer entender que no es fácil.**

VIDA COTIDIANA EN LADERA

[...] Hemos estado haciendo rondas. Lo que pasa es que en tiempos de la pandemia [...] estaban pasando jóvenes que estaban yendo a comprar la droga.

[...] **¿Qué hemos hecho los vecinos? Nos hemos reunido, parte baja, parte alta [...] y llamamos a la policía que se dieron su vuelta pero se escapaban...** sólo daban su vuelta abajo. Verlos a los jóvenes ahí en pleno, drogándose, comprando como el pan del día. [...] No sabemos que hacer por que el señor, el que vende, amenaza, atemoriza a todos.



Entrevistas realizadas por el comité de Comunicación KNOW entre setiembre y noviembre del 2020.

TRABAJO EN PANDEMIA

Mi hijo mayor se fue llevando (mercadería) y ahí lo agarró la pandemia. Se había ido por Chulucanas, vendiendo sus zapatillas, buscando sitios donde puede vender más, y **ahí lo ha agarrado (la pandemia). A pie esta regresando** (porque) no hay economía y no hay pase.

Mi yerno recién empezó a trabajar [...], (en) la cuarentena no ha estado trabajando... de ahí ha regresado [...]. **De tanto que ha insistido, como tiene dos hijos menores, lo han vuelto a llamar, le aceptaron pero le han mandado ahorita a provincia.** [...] Él a veces no quería ir [...] porque sus hijitos mucho tienen pena de él [...] pero ahora como está la situación que estamos dijo 'voy a ir nomás' [...].

CONSOLIDACIÓN URBANA











Hemos acordado hacer una actividad [...] para tener fondos para lo que es lo del muro. Ahora que se está aprobando la ley del agua y desagüe, también necesita muro; **ese fondito nos puede servir para hacer el expediente técnico**, o algo.

Habían formado un comité para las obras de agua y desagüe, para hacerlo particularmente, los vecinos de la Mz 6 y 7. Les facilité (los planos), fui a la municipalidad y solicité el plano visado, una serie de requisitos que me han pedido [...]. Les entregué con la junta directiva [...]. **Ahí empezó el divisionismo:** el señor Juan (presidente del comité) no quería que interfiriera en nada.



Análisis de sitio

LEYENDA

-  área verde
-  lotes
-  equipamiento educativo
-  local comunitario
-  reservorio
-  escalera
-  *acceso peatonal
-  carretera
-  *acceso vehicular
-  zonas de conflicto
-  1 opción de intervención

PLANO VISADO + LO TRAZADO

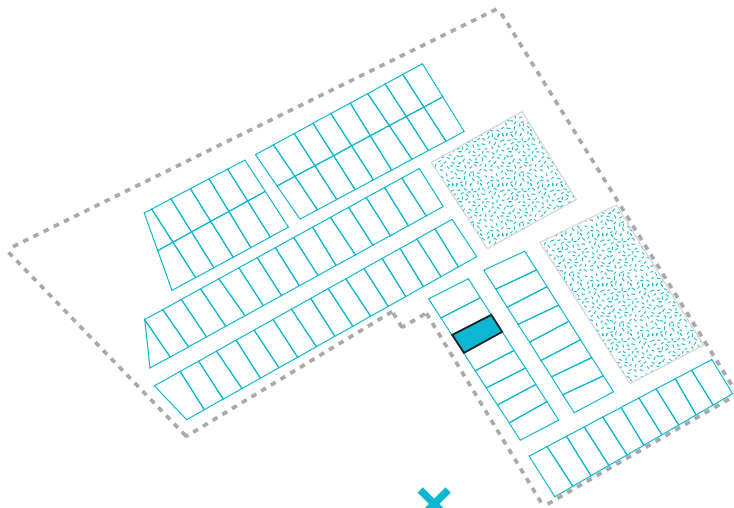

Eliana Achata (45) es la actual dirigente vecinal y presidenta de la olla común.

La olla común beneficia a 100 personas aprox., a las que se proporciona de forma gratuita el almuerzo (o su voluntad).

Han trabajado en faenas para habilitar el terreno del local comunal.

El camión de basura llega a la zona, 3 veces a la semana.



El espacio del local no tiene solicitado los servicios (agua, desagüe y luz).

Ante la pandemia, varios vecinos no están viviendo en la zona (mayoría pertenece a la Mz 6 Y 7).

Cada uno paga su servicio de agua y desagüe, ya que la zona si cuenta con conexión pública: excepto las Mz 6 y 7. Hay diferencias con estos vecinos, quienes están gestionando los servicios de forma particular (con su propio comité).

SECTOR C

A.F. Santa Rosita

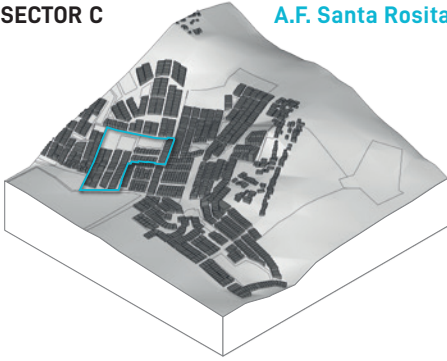

LAS MZ 6 Y 7 ESTÁN GESTIONANDO SUS SERVICIOS DE **FORMA INDEPENDIENTE**

PROBLEMA DE **DELIMITACIÓN** CON LA A.F. 10 DE JULIO



ESTADO EXISTENTE + LO CONSTRUIDO

EMPLAZAMIENTO

El terreno fue nivelado, configurando dos plataformas a desnivel con base de rocas. Esta configuración ayuda a contener las edificaciones y montículos de tierra colindantes en la esquina posterior. La propuesta ocupa toda el área del lote en esquina de 60 m² aprox.



1

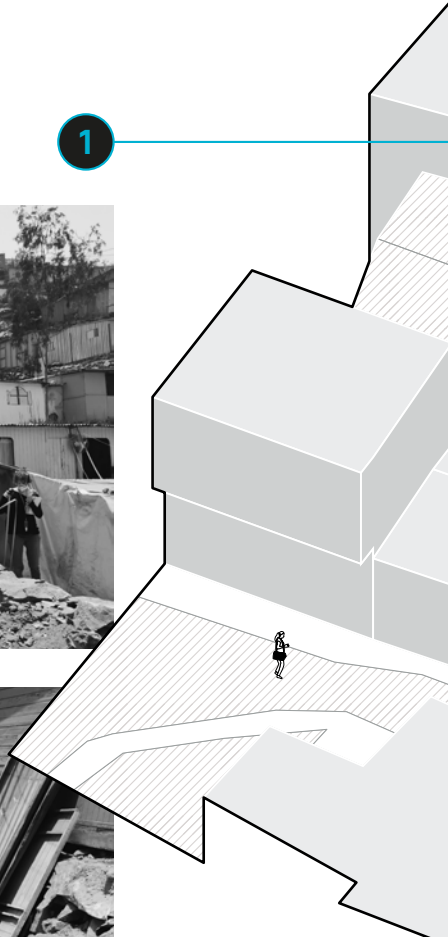

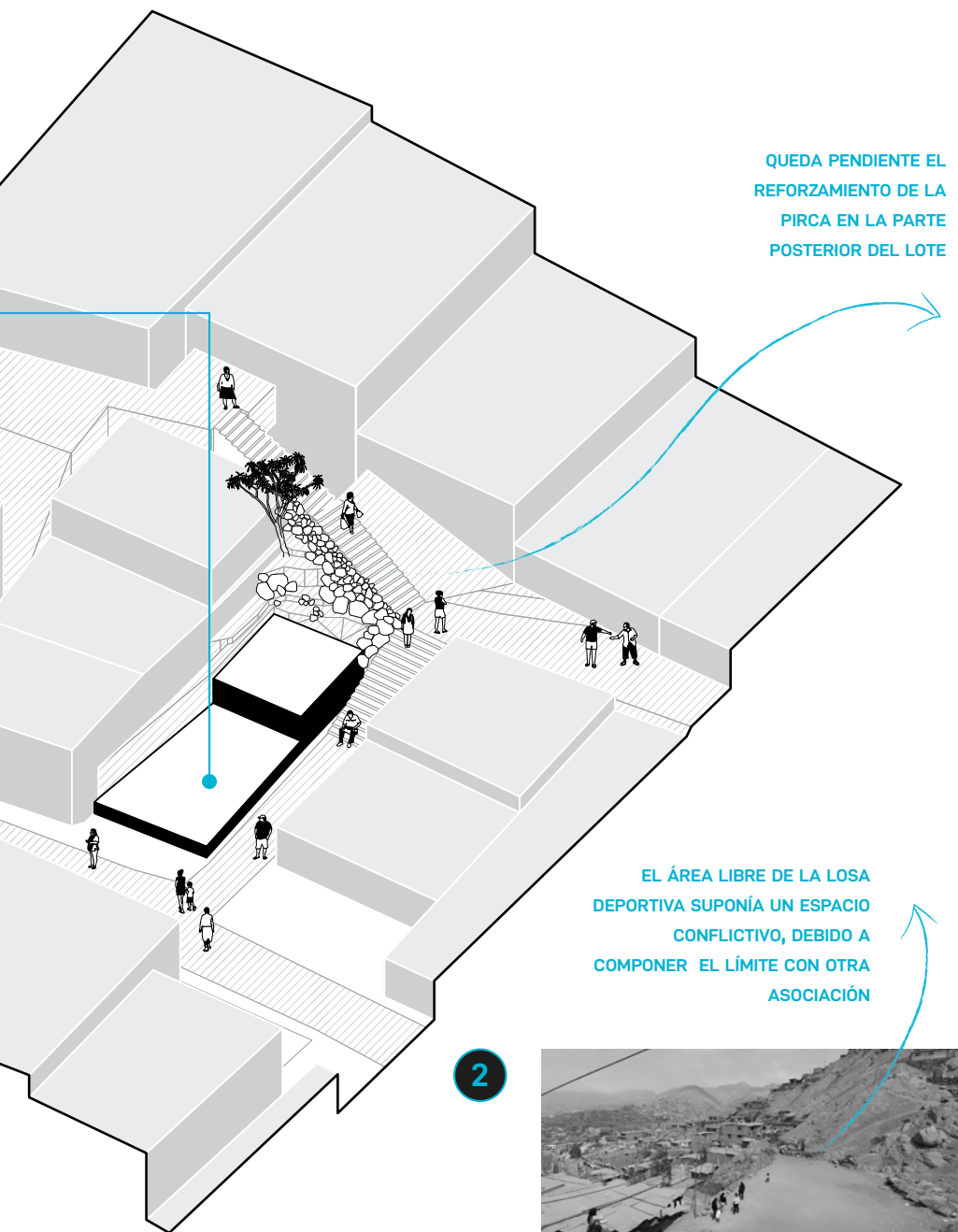

Proceso participativo

El proceso de coproducción con la A.F. Santa Rosita inicia igualmente de forma virtual. A diferencia de 13 de Julio, destacaba una participación igualitaria de hombres y mujeres de diferentes edades quienes ya contaban con experiencias previas de gestión de servicios básicos. Al plantearse

la intervención en un espacio abandonado, motivó a la reorganización de los vecinos y la superación momentánea de conflictos preexistentes para la realización del proyecto. En la dinámica presencial, con una alta participación de los vecinos se realizó talleres de ideación para definir los requerimientos

TALLER PARTICIPATIVO



DISEÑO PARTICIPATIVO



VISITA DE RECONOCIMIENTO

DISEÑO PARTICIPATIVO



del nuevo espacio común. La propuesta se presentó en asamblea vecinal para su aprobación y definición del compromiso de participación.

Los trabajos iniciales de remoción de piedras se realizaron por los vecinos en faenas, mientras los trabajos especializados

contaban con maestros de la zona guiados por la continua supervisión técnica del equipo y la presidenta de la asociación.



**FAENAS:
TRABAJOS COMUNITARIOS**



**ASAMBLEA
CIUDADANA**



**SUPERVISIÓN DE
OBRA**

Intervención físico-espacial

El plano visado de la asociación ya contaba con el lote designado para el local comunal, por lo que se implementó el equipamiento con la mayor cantidad de área dedicada a un espacio flexible.

La pendiente requería que la losa presente desniveles, y por ello se mantuvo los cuartos

de cocina y baño en la zona más alta, sin interrumpir el área "social".

Además, la coyuntura sanitaria manifestó la necesidad de tener un punto de limpieza (caño de agua) en el ingreso al local, además de buscar la mayor circulación de aire posible a través del diseño de los cerramientos.

PROGRAMA

- 1 Zona de ingreso
- 2 Punto de limpieza pública
- 3 Espacio multiuso
- 4 Barra de comedor
- 5 Cocina + Almacén
- 6 Baño

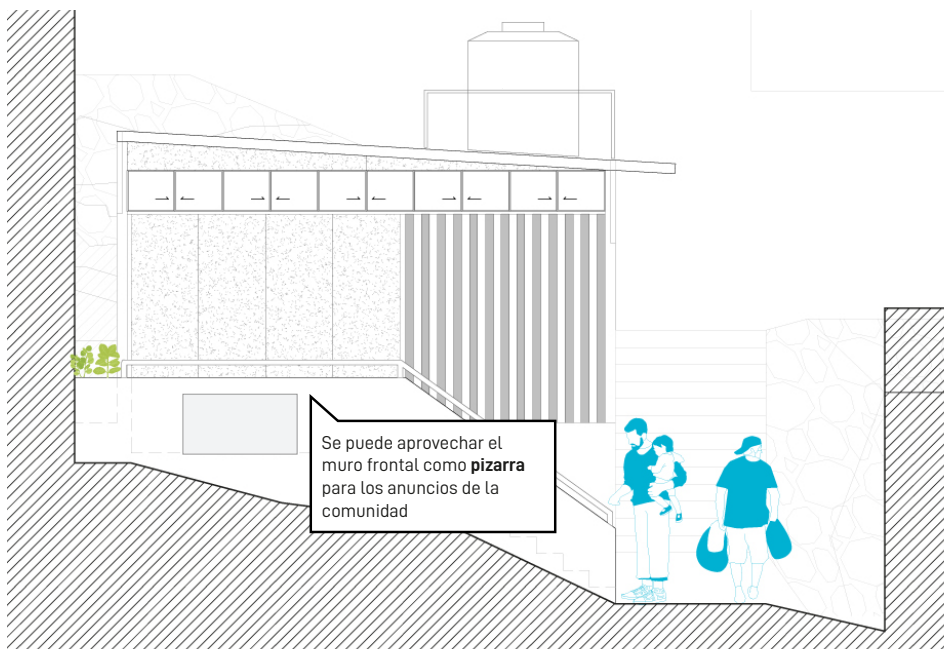

Se aprovechó la distancia entre el local y la construcción aledaña para empotrar muebles de mayor profundidad y, por ende, **mayor capacidad de almacenamiento**

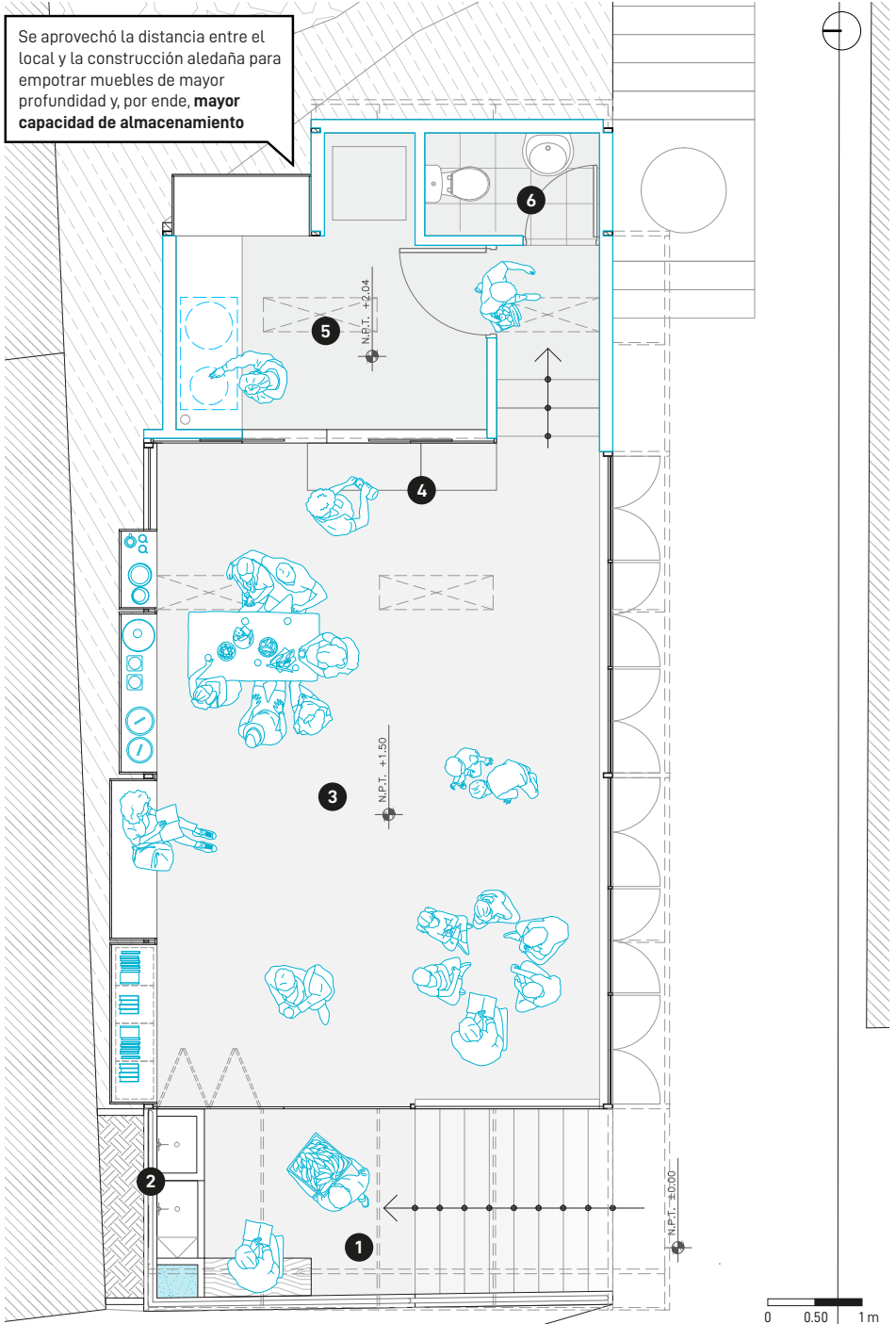

0 0.50 1m

La flexibilidad del espacio viene provisto por el mobiliario. Del mismo material que gran parte de los cerramientos y las divisiones entre espacios, se desarrolló un mueble empotrado que aprovecha la separación entre el local y la casa contigua.

Este mueble sirve para el almacenamiento de víveres y utensilios que sirvan a la cocina al largo plazo, pero también cuenta con espacios amplios para objetos o herramientas más grandes, como costales de arena o cemento (necesarios durante las faenas de construcción).

Finalmente, el espacio alberga cubos que sirven de divisiones para ordenar una posible colección de libros o juguetes que sirva de entretenimiento para los niños, o pueden ser usados como asientos durante reuniones de los vecinos.

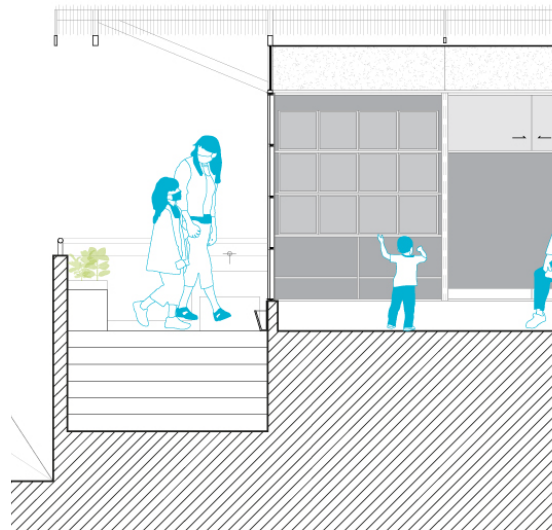
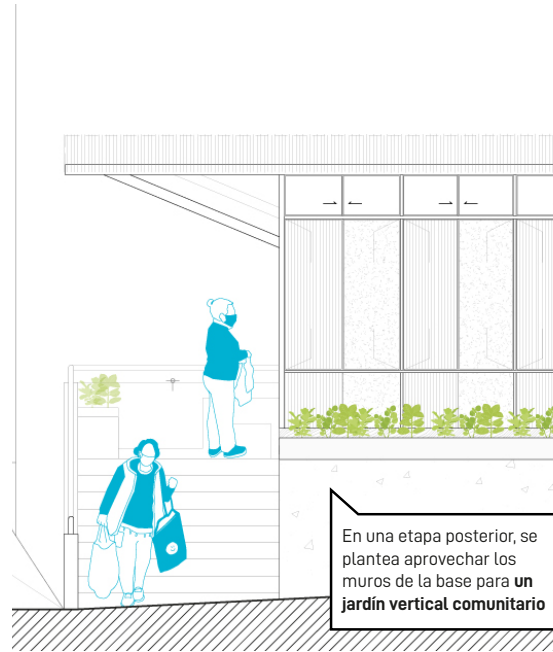

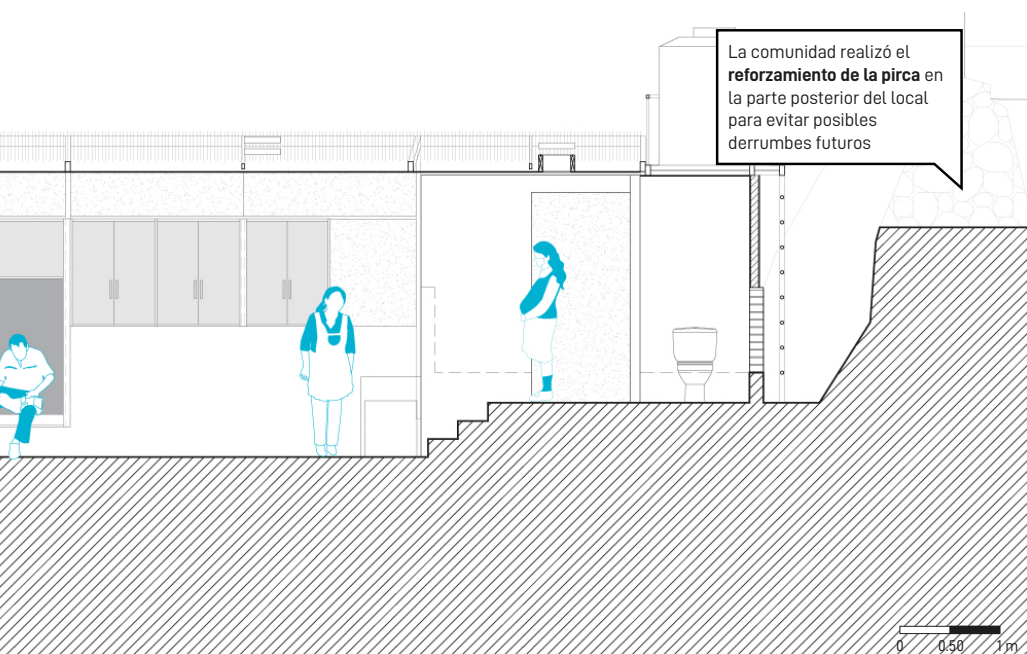
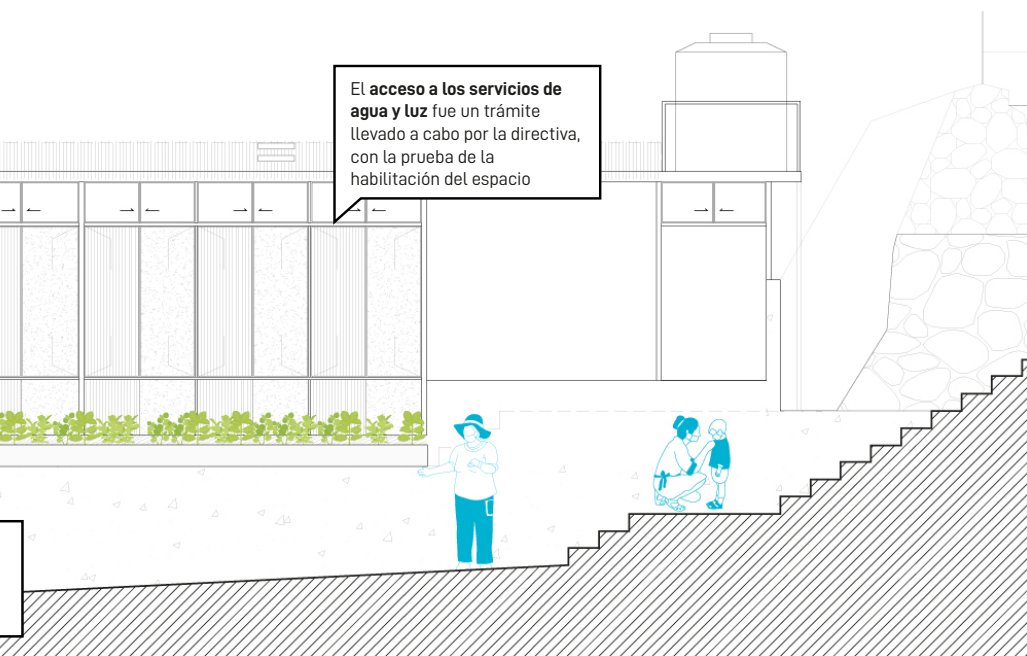

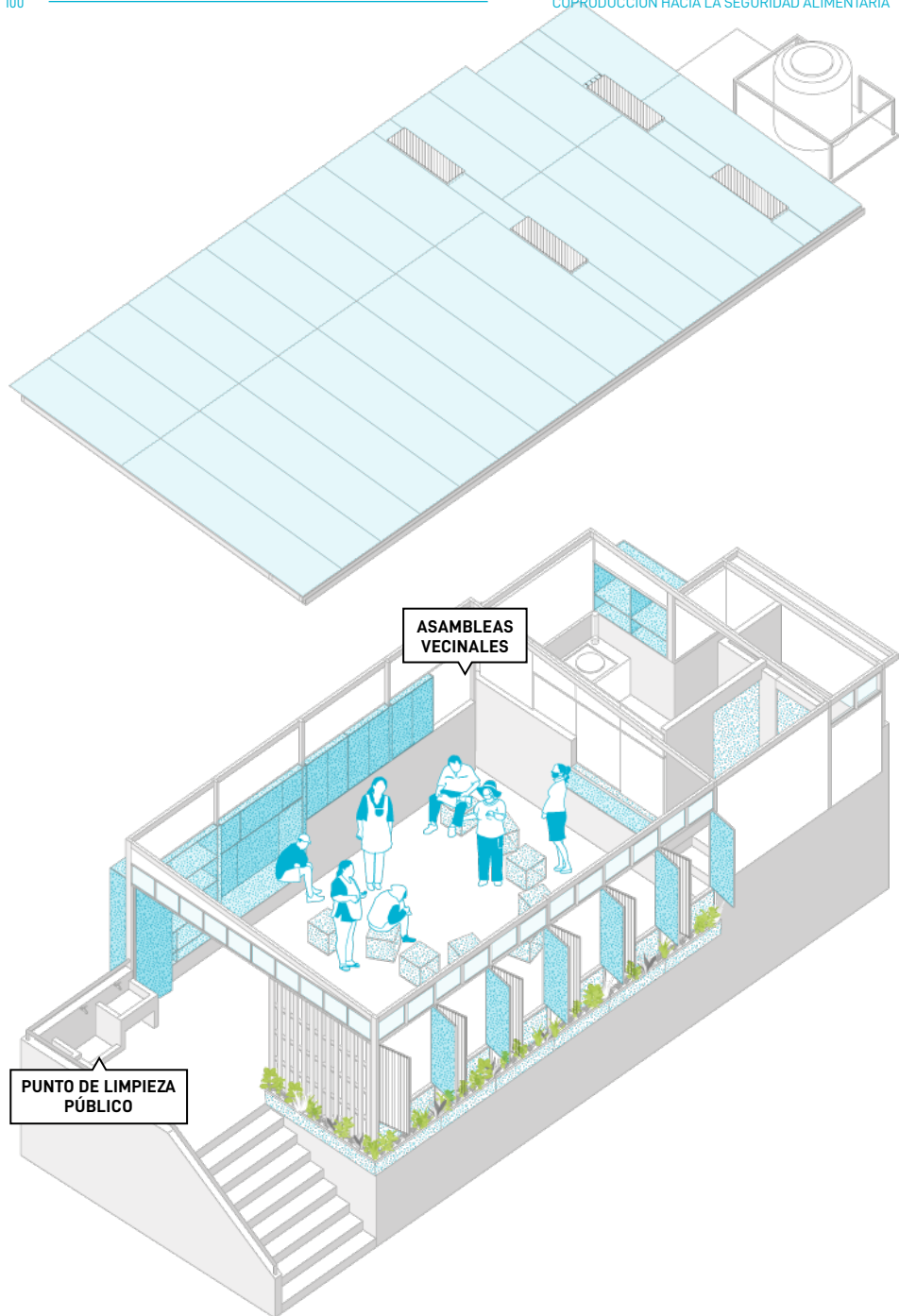

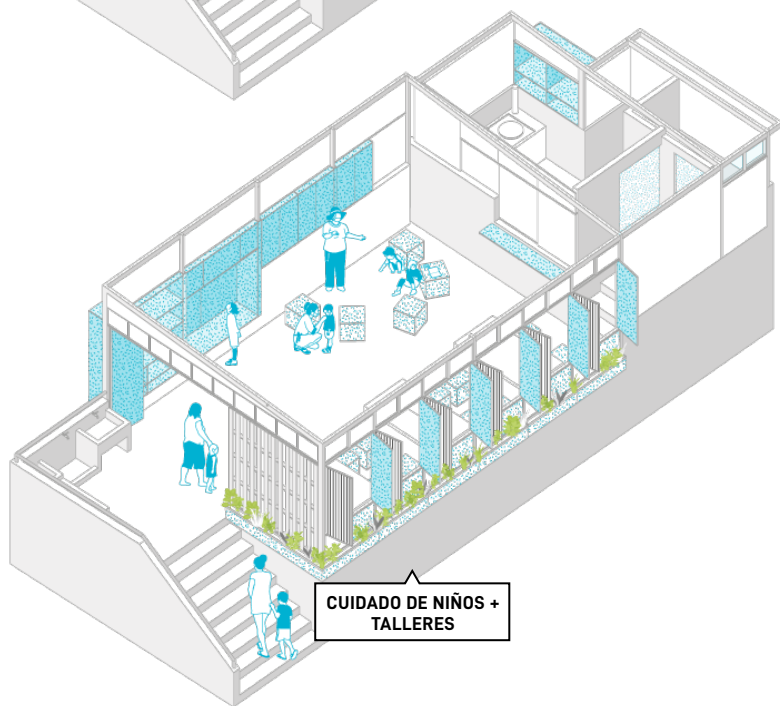
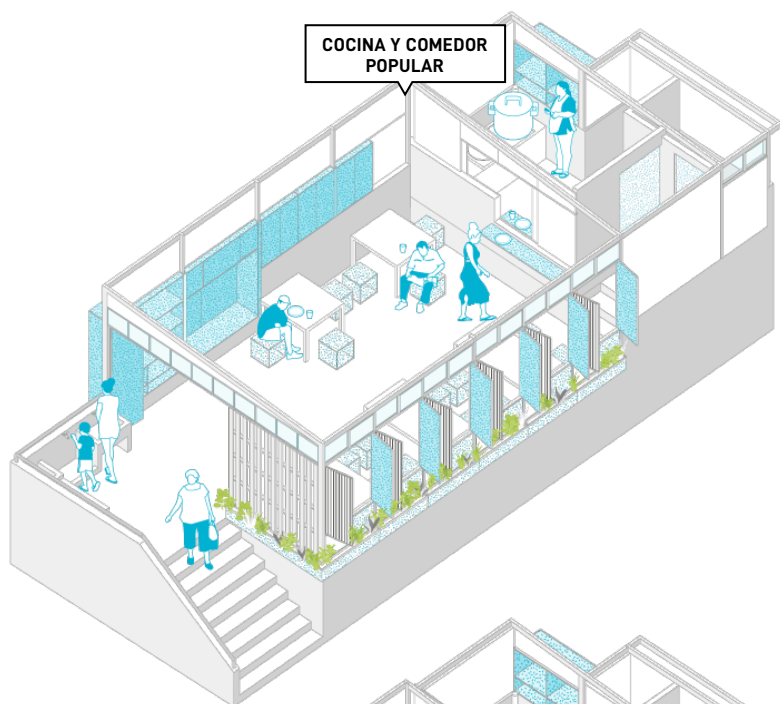



Inauguración
DOMINGO 20 DE MARZO 2022















Olla Común (Venta
Rosita) III Ampliación RED
J.C.M. S.J.L.
Comuna 17A



Conclusiones

Promoviendo la autosuficiencia de las ollas comunes desde la gestión ciudadana, su soberanía alimentaria, y la apropiación del espacio colectivo para usos complementarios más allá de las cocinas comunitarias, se abordan los desafíos de habitar las laderas y cada una de sus etapas de ocupación (baja, media y alta) bajo una visión común del territorio, buscando superar la actual fragmentación espacial, social y política que dificulta la ejecución de proyectos urbanos integrales en estas áreas. En ese sentido, se trabajó en conjunto con el Ministerio de Vivienda para incorporar las estrategias de proyecto como parte del programa Trabaja Perú, para que de esta manera se pueda atender la mejora de las condiciones de los espacios públicos aledaños a comedores populares y ollas comunes en provincias del país y lograr la transferencia efectiva de estrategias y conocimientos logrados por el proyecto.

El proyecto busca ampliar los territorios tradicionales de la arquitectura y propone sostener una mirada a partir de la cual los ciudadanos y sus necesidades sean las generatrices de sus espacios y su ciudad conformando, al mismo tiempo, hitos simbólicos y políticos que visibilicen lugares y territorios donde la co-producción y los procesos de producción del hábitar podrían y deberían aportar y en los cuales, bajo una mirada democrática del diseño, se logre extender los paradigmas tangibles e intangibles desde los cuales operar proponiéndonos, finalmente, un llamado a la acción para apuntalar este trabajo en red y reducir las enormes desigualdades en la ciudad.

